



PREFEITURA MUNICIPAL DE MOGI GUAÇU
SECRETARIA DE ADMINISTRAÇÃO

PAÇO MUNICIPAL - Rua Henrique Coppi, 200 - Loteamento Moro do Ouro - Mogi Guaçu/SP - CEP: 13840-904
Telefones: (19) 3851-7030/7031 - Site: www.mogiguacu.sp.gov.br

OBSERVAÇÃO

O Município de Mogi Guaçu/SP ALERTA a todos os licitantes que, por força do que fixa a legislação vigente e tendo em vista a indisponibilidade do interesse público, está adotando como praxe a instauração dos processos administrativos sancionadores nos casos de prática de conduta vedada na lei e/ou no edital.

Solicitamos que as empresas elaborem e apresentem suas propostas e lances de forma consciente, com a certeza de que poderão cumprir com o fornecimento em objeto da forma como foi previsto no edital e, dentro dos prazos, preços e padrões de qualidade exigidos.

Vale lembrar também que os pedidos de realinhamento de preço são exceções à regra, destinados sempre a situações excepcionalíssimas e somente serão deferidos se em total consonância com a lei.

Ratificamos, portanto, a solicitação para que as propostas sejam elaboradas de forma consciente e responsável, visando afastar quaisquer problemas futuros, tanto para a Administração Pública como para as empresas licitantes.



PREFEITURA MUNICIPAL DE MOGI GUAÇU

SECRETARIA DE ADMINISTRAÇÃO

PAÇO MUNICIPAL - Rua Henrique Coppi, 200 - Loteamento Moro do Ouro - Mogi Guaçu/SP - CEP: 13840-904
Telefones: (19) 3851-7030/7031 - Site: www.mogiguacu.sp.gov.br

EDITAL DE PREGÃO ELETRÔNICO Nº 14/2022

PROCESSO LICITATÓRIO Nº 5.477/2022

A **PREFEITURA MUNICIPAL DE MOGI GUAÇU**, através da Comissão Municipal de Licitações, torna público, para conhecimento dos interessados, a realização de procedimento de licitação, na modalidade **PREGÃO ELETRÔNICO**, do tipo **MENOR PREÇO DO KIT**, objetivando o **Registro de Preços para fornecimento de 22.700 kits de uniformes escolares para usufruto pelos alunos das unidades escolares administradas pela Secretaria de Educação, pelo período de 12 (doze) meses**, de acordo com o disposto neste edital.

DATA E HORA DA SESSÃO PÚBLICA:

21 DE JULHO DE 2022 às 09h30min

UASG: 986715 - PREFEITURA MUNICIPAL DE MOGI GUAÇU/SP

Local da Sessão Pública: www.gov.br/compras/pt-br

A sessão pública de processamento do Pregão Eletrônico será realizada no dia, hora e endereço eletrônico mencionados no preâmbulo deste Edital e será conduzida pelo Pregoeiro com o auxílio da Equipe de Apoio, designados nos autos do processo em epígrafe e indicados pela autoridade competente.

FUNDAMENTAÇÃO LEGAL: O certame deverá ser processado e julgado em conformidade com as disposições deste Edital e seus Anexos, pela Lei Federal nº 10.520, de 17 de julho de 2002, Decreto Federal nº 10.024, de 20 de setembro de 2019, Lei Complementar nº 123, de 14 de dezembro de 2006, alterada pela Lei Complementar Federal nº 147, de 14 de agosto de 2014, os Decretos Municipais nºs. 13.813, de 22 de dezembro de 2006 e 24.355, de 10 de março de 2020, aplicando-se, subsidiariamente, no que couberem as disposições da Lei Federal nº 8.666, de 21 de junho de 1993 e suas alterações, e demais normas regulamentares aplicáveis à espécie.

O Edital e seus Anexos poderão ser obtidos através da Internet pelos endereços eletrônicos: www.gov.br/compras/pt-br e www.mogiguacu.sp.gov.br.

Os **pedidos de esclarecimentos** referentes a este Edital deverão ser enviados no prazo de **até 03 (três) dias úteis anteriores à data designada para abertura da sessão pública**, endereçados exclusivamente via internet ao endereço Eletrônico: sa-pregao@mogiguacu.sp.gov.br.

As **eventuais impugnações** contra este Edital deverão ser encaminhadas com antecedência no prazo de **até 03 (três) dias úteis, da data fixada para a abertura da sessão pública do certame**, podendo ser protocolizadas no Setor de Protocolo desta Prefeitura - Térreo, em dias úteis, das 08h00min às 16h00min, **ou** encaminhadas via internet ao endereço Eletrônico: sa-pregao@mogiguacu.sp.gov.br.

A sessão pública, esclarecimentos e eventuais impugnações, podem ser acompanhados pelo endereço www.gov.br/compras/pt-br, selecionando as opções Consultas > Pregões > Em andamento > Cód. UASG "986715".

Observação: A disputa dar-se-á pelo MODO ABERTO e os lances deverão respeitar o INTERVALO MÍNIMO de 0,75%.



PREFEITURA MUNICIPAL DE MOGI GUAÇU

SECRETARIA DE ADMINISTRAÇÃO

PAÇO MUNICIPAL - Rua Henrique Coppi, 200 - Loteamento Moro do Ouro - Mogi Guaçu/SP - CEP: 13840-904
Telefones: (19) 3851-7030/7031 - Site: www.mogiguacu.sp.gov.br

1 - DO ENCAMINHAMENTO DA PROPOSTA, DOCUMENTOS DE HABILITAÇÃO E DA SESSÃO PÚBLICA:

1.1- O recebimento das propostas, envio dos documentos de habilitação, abertura e disputa de preços, será exclusivamente por meio eletrônico, no endereço www.gov.br/compras/pt-br.

1.2- A abertura da sessão pública do PREGÃO ELETRÔNICO ocorrerá em **21 DE JULHO DE 2022** às 09h30min, no site www.gov.br/compras/pt-br, nos termos das condições descritas neste Edital.

2 - DO OBJETO:

2.1- Constitui objeto deste PREGÃO, o **REGISTRO DE PREÇOS PARA FORNECIMENTO DE 22.700 KITS DE UNIFORMES ESCOLARES PARA USUFRUTO PELOS ALUNOS DAS UNIDADES ESCOLARES ADMINISTRADAS PELA SECRETARIA DE EDUCAÇÃO, PELO PERÍODO DE 12 (DOZE) MESES**, conforme condições, quantidades e exigências estabelecidas neste Edital e seus anexos.

2.2. - **Em casos de divergências entre Comprasnet, Edital, Termo de Referência, Proposta de Preços e Minuta de Contrato, prevalecerá o descrito no Termo de Referência, por ser o documento primário que deu base aos demais.**

2.3- As informações **administrativas relativas a este Edital** poderão ser obtidas junto à Comissão Municipal de Licitações pelo telefone (19) 3851-7030 / 3851-7031 e pelos e-mails cml@mogiguacu.sp.gov.br / sapregao@mogiguacu.sp.gov.br.

2.4- A licitante vencedora deverá executar o fornecimento, mediante solicitação do servidor público designado como gestor da Ata.

2.5- Os moldes serão fornecidos na ocasião das autorizações de fornecimentos.

3 - DO CREDENCIAMENTO

3.1- As licitantes deverão estar previamente credenciadas junto ao órgão provedor - **Sistema de Cadastramento Unificado de Fornecedores - SICAF/COMPASNET**.

3.2- O credenciamento dar-se-á pela atribuição, pelo órgão provedor, de chave de identificação e de senha, pessoal e intransferível, para acesso ao sistema eletrônico - COMPASNET.

3.3- As informações a respeito das condições exigidas e dos procedimentos a serem cumpridos para o registro no Sistema de Cadastramento Unificado de Fornecedores - SICAF, estão disponíveis no endereço eletrônico www.gov.br/compras/pt-br.

3.4- O credenciamento da licitante dependerá de registro cadastral ativo no Sistema de Cadastramento Unificado de Fornecedores - SICAF.

3.5- O credenciamento junto ao provedor do sistema implica em responsabilidade legal da licitante ou de seu representante legalmente constituído e presunção de sua capacidade técnica para realização das transações inerentes ao pregão eletrônico.

3.6- Cada representante credenciado poderá representar apenas uma licitante em cada pregão eletrônico.

3.7- Deverá a licitante comunicar imediatamente ao provedor do sistema qualquer acontecimento que possa comprometer o sigilo ou que resulte na inviabilidade do uso da senha, para imediato bloqueio de acesso.

3.8- O licitante responsabiliza-se exclusiva e formalmente pelas transações efetuadas em seu nome, assume como firmes e verdadeiras suas propostas e seus lances, inclusive os atos praticados diretamente ou por seu representante, excluída a responsabilidade do provedor do sistema ou do órgão ou entidade promotora da licitação por eventuais danos decorrentes de uso indevido das credenciais de acesso, ainda que por terceiros.

3.9- É de responsabilidade do cadastrado conferir a exatidão dos seus dados cadastrais no SICAF e mantê-los atualizados junto aos órgãos responsáveis pela informação, devendo proceder, imediatamente, à correção ou à alteração dos registros tão logo identifique incorreção ou aqueles se tornem desatualizados.

3.10- A não observância do disposto no subitem anterior poderá ensejar desclassificação no momento da habilitação.

3.11- As empresas não cadastradas no SICAF, que tiverem interesse em participar do presente PREGÃO, deverão providenciar o seu cadastramento e sua habilitação de acordo com as orientações que seguem no link: <https://www.gov.br/compras/pt-br/sistemas/sicaf-digital>, até o terceiro dia útil a data do recebimento das propostas.



PREFEITURA MUNICIPAL DE MOGI GUAÇU

SECRETARIA DE ADMINISTRAÇÃO

PAÇO MUNICIPAL - Rua Henrique Coppi, 200 - Loteamento Moro do Ouro - Mogi Guaçu/SP - CEP: 13840-904
Telefones: (19) 3851-7030/7031 - Site: www.mogiguacu.sp.gov.br

4 - DAS CONDIÇÕES PARA PARTICIPAÇÃO NO PREGÃO:

4.1- Poderão participar deste Pregão todos os interessados do ramo de atividade pertinente ao objeto (conforme CNAE - Classificação Nacional de Atividades Econômicas, Contrato Social ou outra forma de comprovação de compatibilidade do ramo de atuação da empresa com o objeto da licitação legalmente admitido), e que estejam com Credenciamento regular no Sistema de Cadastramento Unificado de Fornecedores - SICAF, conforme disposto no art. 9º da IN SEGES/MP nº 3, de 2018.

4.2- As empresas não cadastradas no SICAF, que tiverem interesse em participar do presente PREGÃO, deverão providenciar o seu cadastramento e sua habilitação de acordo com as orientações que seguem no link: www.comprasgovernamentais.gov.br/index.php/sicaf, até o terceiro dia útil a data do recebimento das propostas.

4.1.1- Os licitantes deverão utilizar o certificado digital para acesso ao Sistema.

4.2- Não poderão participar desta licitação os interessados:

4.2.1- Proibidos de participar de licitações e celebrar contratos administrativos, na forma da legislação vigente;

4.2.2- Estrangeiros que não tenham representação legal no Brasil com poderes expressos para receber citação e responder administrativa ou judicialmente;

4.2.3- Enquadradas nas vedações previstas no artigo 9º da Lei nº 8.666, de 1993 e suas alterações posteriores;

4.2.4- Impedidas de licitar e/ou contratar com a Prefeitura Municipal de Mogi Guaçu nos termos do inciso III do artigo 87 da Lei Federal nº 8.666/93 e suas alterações; do artigo 7º da Lei Federal nº 10.520/02 e da **Súmula nº 51**¹ do Tribunal de Contas do Estado de São Paulo;

4.2.5- Impedidas de licitar e contratar nos termos do artigo 10 da Lei nº 9.605/98 e impedidas de contratar para fins estabelecidos pela Lei Estadual nº 10.218/99;

4.2.6- Declaradas inidôneas pelo Poder Público e não reabilitadas;

4.2.7- Que estejam sob falência, concurso de credores, concordata ou em processo de dissolução ou liquidação;

4.2.8- Reunidas sob a forma de consórcio, qualquer que seja sua forma de constituição.

4.3- Como requisito para participação neste Pregão, o licitante assinalará "sim" ou "não", em campo próprio do sistema eletrônico, relativo às seguintes declarações:

4.3.1- Que cumpre os requisitos estabelecidos no artigo 3º da Lei Complementar nº 123, de 2006, estando apta a usufruir do tratamento favorecido estabelecido em seus artigos 42 a 49;

4.3.2- Que está ciente e concorda com as condições contidas no Edital e seus Anexos;

4.3.3- Que a proposta foi elaborada de forma independente;

4.3.4- Que cumpre os requisitos para a habilitação definidos no Edital e que a proposta apresentada está em conformidade com as exigências editalícias;

4.3.5- Que inexistem fatos impeditivos para sua habilitação no certame, ciente da obrigatoriedade de declarar ocorrências posteriores;

4.3.6- Que não emprega menor de 18 (dezoito) anos em trabalho noturno, perigoso ou insalubre e não emprega menor de 16 (dezesesseis) anos, salvo menor, a partir de 14 (quatorze) anos, na condição de aprendiz, nos termos do artigo 7º, inciso XXXIII, da Constituição Federal;

4.3.7- Que não possui, em sua cadeia produtiva, empregados executando trabalho degradante ou forçado, observando o disposto nos incisos III e IV do art. 1º e no inciso III do art. 5º da Constituição Federal; e

4.3.8- Que os serviços são prestados por empresas que comprovem cumprimento de reserva de cargos prevista em lei para pessoa com deficiência ou para reabilitado da Previdência Social e que atendam às regras de acessibilidade previstas na legislação, conforme disposto no art. 93 da Lei nº 8.213, de 24 de julho de 1991.

¹ **SÚMULA Nº 51** - A declaração de inidoneidade para licitar ou contratar (artigo 87, IV da Lei nº 8.666/93) tem seus efeitos jurídicos estendidos a todos os órgãos da Administração Pública, ao passo que, nos casos de impedimento e suspensão de licitar e contratar (artigo 87, III da Lei nº 8.666/93 e artigo 7º da Lei nº 10.520/02), a medida repressiva se restringe à esfera de governo do órgão sancionador.



PREFEITURA MUNICIPAL DE MOGI GUAÇU

SECRETARIA DE ADMINISTRAÇÃO

PAÇO MUNICIPAL - Rua Henrique Coppi, 200 - Loteamento Moro do Ouro - Mogi Guaçu/SP - CEP: 13840-904
Telefones: (19) 3851-7030/7031 - Site: www.mogiguacu.sp.gov.br

4.3- A declaração falsa relativa ao cumprimento de qualquer condição sujeitará o licitante às sanções previstas em lei e neste Edital.

4.4- A DETENTORA DA ATA deverá disponibilizar dentro do perímetro urbano do Município de Mogi Guaçu, representantes comerciais ou pontos de vendas de fácil acesso e localização, para venda de uniformes extras aos estudantes da Rede Municipal de Ensino.

5 - DA APRESENTAÇÃO DA PROPOSTA E DOS DOCUMENTOS DE HABILITAÇÃO:

5.1- Os licitantes encaminharão, exclusivamente por meio do sistema, **concomitantemente com os documentos de habilitação exigidos no edital, proposta com a descrição do objeto ofertado e o preço**, até a data e o horário estabelecidos para abertura da sessão pública, quando, então, encerrar-se-á automaticamente a etapa de envio dessa documentação.

5.2- O envio da proposta, acompanhada dos documentos de habilitação exigidos neste Edital, ocorrerá por meio de chave de acesso e senha.

5.2.1- A proposta enviada ao sistema em arquivo anexo poderá ser identificada, tendo em vista que, os documentos somente serão disponibilizados para avaliação do Pregoeiro e para acesso público somente após o encerramento da etapa de lances.

5.3- Os licitantes poderão deixar de apresentar os documentos de habilitação que constem do SICAF, assegurado aos demais licitantes o direito de acesso aos dados constantes dos sistemas.

5.4- Até a abertura da sessão pública, os licitantes poderão retirar ou substituir a proposta e os documentos de habilitação anteriormente inseridos no sistema.

5.5- As Microempresas e Empresas de Pequeno Porte deverão encaminhar a documentação de habilitação, ainda que haja alguma restrição de regularidade fiscal e trabalhista, nos termos do art. 43, § 1º da LC nº 123, de 2006.

5.6- Os preços ofertados, tanto na proposta inicial, quanto na etapa de lances, serão de exclusiva responsabilidade do licitante, não lhe assistindo o direito de pleitear qualquer alteração, sob alegação de erro, omissão ou qualquer outro pretexto.

5.7- Ao oferecer sua proposta no sistema eletrônico, o licitante deverá observar rigorosamente a descrição detalhada do item cotado, informando marca/fabricante (se for o caso) em campo próprio do sistema, preço unitário e total do item, com no máximo 02 (duas) casas decimais a vírgula.

5.8- O prazo de validade da proposta não será inferior a **90 (noventa) dias**, contados a partir da data da sessão pública do Pregão.

5.9- Nos valores propostos deverão estar inclusos todos os custos operacionais, encargos previdenciários, trabalhistas, tributários, comerciais, tributos, fretes e carretos, inclusive ICMS e quaisquer outros que incidam direta ou indiretamente no fornecimento dos bens ou da prestação de serviços, de forma que o objeto do certame não tenha ônus para o Município de Mogi Guaçu.

5.10- Incumbirá ao licitante acompanhar as operações no sistema eletrônico durante a sessão pública do Pregão, ficando responsável pelo ônus decorrente da perda de negócios, diante da inobservância de quaisquer mensagens emitidas pelo sistema ou de sua desconexão.

5.11- Não será estabelecida, nessa etapa do certame, ordem de classificação entre as propostas apresentadas, o que somente ocorrerá após a realização dos procedimentos de negociação e julgamento da proposta.

5.12- Os documentos que compõem a proposta e a habilitação do licitante melhor classificado somente serão disponibilizados para avaliação do Pregoeiro e para acesso público após o encerramento do envio de lances.

6 - DA ABERTURA DA SESSÃO PÚBLICA, CLASSIFICAÇÃO DAS PROPOSTAS E FORMULAÇÃO DE LANCES:

6.1- No dia **21 DE JULHO DE 2022 às 09h30min**, horário de Brasília-DF, a sessão pública na internet será aberta por comando do Pregoeiro, com a divulgação das propostas eletrônicas recebidas e início da etapa de lances.

6.2- O Pregoeiro verificará as propostas apresentadas, desclassificando desde logo aquelas que não estejam em conformidade com os requisitos estabelecidos neste Edital, contenham vícios insanáveis ou não apresentem as especificações técnicas exigidas no Termo de Referência.

6.2.1- A desclassificação será sempre fundamentada e registrada no sistema, com acompanhamento em tempo real por todos os participantes.

6.2.2- A não desclassificação da proposta não impede o seu julgamento definitivo em sentido contrário, levado a efeito na



PREFEITURA MUNICIPAL DE MOGI GUAÇU

SECRETARIA DE ADMINISTRAÇÃO

PAÇO MUNICIPAL - Rua Henrique Coppi, 200 - Loteamento Moro do Ouro - Mogi Guaçu/SP - CEP: 13840-904
Telefones: (19) 3851-7030/7031 - Site: www.mogiguacu.sp.gov.br

fase de aceitação.

6.3- O sistema ordenará automaticamente as propostas classificadas, sendo que somente estas participarão da fase de lances.

6.4- O sistema disponibilizará campo próprio para troca de mensagens entre o Pregoeiro e os licitantes.

6.5- Iniciada a etapa competitiva, os licitantes deverão encaminhar lances exclusivamente por meio do sistema eletrônico, sendo imediatamente informados do seu recebimento e do valor consignado no registro.

6.5.1- O lance deverá ser ofertado pelo VALOR UNITÁRIO DO KIT.

6.5.2- O critério de julgamento adotado será o **MENOR PREÇO POR KIT**, conforme definido neste Edital e seus anexos.

6.6- Os licitantes poderão oferecer lances sucessivos, observando o horário fixado para abertura da sessão e as regras estabelecidas no Edital.

6.7- O licitante somente poderá oferecer lance de valor inferior ao último por ele ofertado e registrado pelo sistema.

6.8- O intervalo mínimo de diferença de valores entre os lances, que incidirá tanto em relação aos lances intermediários quanto em relação à proposta que cobrir a melhor oferta deverá ser de 0,75% (zero vírgula setenta e cinco por cento).

6.9- Caso o licitante não apresente lances, concorrerá com o valor de sua proposta.

6.10- Será adotado para o envio de lances no Pregão Eletrônico o modo de disputa "ABERTO", em que os licitantes apresentarão lances públicos e sucessivos, com prorrogações.

6.11- A etapa de lances da sessão pública terá duração de 10 (dez) minutos e, após isso, será prorrogada automaticamente pelo sistema quando houver lance ofertado nos últimos 02 (dois) minutos do período de duração da sessão pública.

6.12- A prorrogação automática da etapa de lances, de que trata o item anterior, será de 02 (dois) minutos e ocorrerá sucessivamente sempre que houver lances enviados nesse período de prorrogação, inclusive no caso de lances intermediários.

6.13- Não havendo novos lances na forma estabelecida nos itens anteriores, a sessão pública encerrar-se-á automaticamente.

6.14- Encerrada a fase competitiva sem que haja a prorrogação automática pelo sistema, poderá o Pregoeiro, assessorado pela Equipe de Apoio, justificadamente, admitir o reinício da sessão pública de lances, em prol da consecução do melhor preço.

6.15- Em caso de falha no sistema, os lances em desacordo com os subitens anteriores deverão ser desconsiderados pelo Pregoeiro, devendo a ocorrência ser comunicada imediatamente à Secretaria de Gestão do Ministério da Economia.

6.15.1- Na hipótese do subitem anterior, a ocorrência será registrada em campo próprio do sistema.

6.16- Não serão aceitos dois ou mais lances de mesmo valor, prevalecendo aquele que for recebido e registrado em primeiro lugar.

6.17- Durante o transcurso da sessão pública, os licitantes serão informados, em tempo real, do valor do menor lance registrado, vedada a identificação do licitante.

6.18- No caso de desconexão com o Pregoeiro, no decorrer da etapa competitiva do Pregão, o sistema eletrônico poderá permanecer acessível aos licitantes para a recepção dos lances.

6.19- Quando a desconexão do sistema eletrônico para o pregoeiro persistir por tempo superior a dez minutos, a sessão pública será suspensa e reiniciada somente após decorridas 24 (vinte e quatro) horas da comunicação do fato pelo Pregoeiro aos participantes, no sítio eletrônico utilizado para divulgação.

6.20- Em relação a itens com participação de microempresas e empresas de pequeno porte, uma vez encerrada a etapa de lances, será efetivada a verificação automática, junto à Receita Federal, do porte da entidade empresarial. O sistema identificará em coluna própria as microempresas e empresas de pequeno porte participantes, procedendo à comparação com os valores da primeira colocada, se esta for empresa de maior porte, assim como das demais classificadas, para o fim de aplicar-se o disposto nos arts. 44 e 45 da LC nº 123, de 2006, regulamentada pelo Decreto nº 8.538, de 2015.

6.20.1- Nessas condições, as propostas de microempresas e empresas de pequeno porte que se encontrarem na faixa de



PREFEITURA MUNICIPAL DE MOGI GUAÇU

SECRETARIA DE ADMINISTRAÇÃO

PAÇO MUNICIPAL - Rua Henrique Coppi, 200 - Loteamento Moro do Ouro - Mogi Guaçu/SP - CEP: 13840-904
Telefones: (19) 3851-7030/7031 - Site: www.mogiguacu.sp.gov.br

até 5% (cinco por cento) acima da melhor proposta ou melhor lance serão consideradas empatadas com a primeira colocada.

6.20.2- A melhor classificada nos termos do item anterior terá o direito de encaminhar uma última oferta para desempate, obrigatoriamente em valor inferior ao da primeira colocada, no prazo de 05 (cinco) minutos controlados pelo sistema, contados após a comunicação automática para tanto.

6.20.3- Caso a microempresa ou a empresa de pequeno porte melhor classificada desista ou não se manifeste no prazo estabelecido, serão convocadas as demais licitantes microempresa e empresa de pequeno porte que se encontrem naquele intervalo de 5% (cinco por cento), na ordem de classificação, para o exercício do mesmo direito, no prazo estabelecido no subitem anterior.

6.20.4- No caso de equivalência dos valores apresentados pelas microempresas e empresas de pequeno porte que se encontrem nos intervalos estabelecidos nos subitens anteriores, será realizado sorteio entre elas para que se identifique aquela que primeiro poderá apresentar melhor oferta.

6.20.5- A ordem de apresentação pelos licitantes é utilizada como um dos critérios de classificação, de maneira que só poderá haver empate entre propostas iguais (não seguidas de lances).

6.21- Havendo eventual empate entre propostas ou lances, o critério de desempate será aquele previsto no art. 3º, § 2º, da Lei Federal nº 8.666, de 1993, assegurando-se a preferência, sucessivamente, aos bens produzidos:

6.21.1- no país;

6.21.2- por empresas brasileiras;

6.21.3- por empresas que invistam em pesquisa e no desenvolvimento de tecnologia no País;

6.21.4- por empresas que comprovem cumprimento de reserva de cargos prevista em lei para pessoa com deficiência ou para reabilitado da Previdência Social e que atendam às regras de acessibilidade previstas na legislação.

6.22- Persistindo o empate, a proposta vencedora será sorteada pelo sistema eletrônico dentre as propostas empatadas.

6.23- Encerrada a etapa de lances, o sistema divulgará a nova grade ordenatória contendo a classificação final, em ordem crescente de valores, considerando o último preço admitido de cada licitante.

6.24- Encerrada a etapa de envio de lances da sessão pública, o pregoeiro deverá encaminhar, pelo sistema eletrônico, contraproposta ao licitante que tenha apresentado o melhor preço, para que seja obtida melhor proposta, vedada a negociação em condições diferentes das previstas neste Edital.

6.25- A negociação será realizada por meio do sistema, podendo ser acompanhada pelos demais licitantes.

6.26- O pregoeiro solicitará ao licitante melhor classificado que, no prazo de 02 (duas) horas envie a proposta adequada ao último lance ofertado após a negociação realizada, acompanhada, se for o caso, dos documentos complementares, quando necessários à confirmação daqueles exigidos neste Edital e já apresentados.

6.27- Após a negociação do preço, o Pregoeiro iniciará a fase de aceitação e julgamento da proposta.

7 - DA ACEITABILIDADE DA PROPOSTA VENCEDORA:

7.1- Encerrada a etapa de negociação, o pregoeiro examinará a proposta classificada em primeiro lugar quanto à adequação ao objeto e à compatibilidade do preço em relação ao máximo estipulado para contratação neste Edital e em seus anexos, observado o disposto no parágrafo único do art. 7º e no § 9º do art. 26 do Decreto nº 10.024/2019.

7.1.1- Se a proposta de menor valor estiver acima do "valor máximo aceitável", o Pregoeiro deverá realizar a negociação para o alcance do melhor preço, ou seja, inferior ou igual ao registrado no sistema eletrônico.

7.1.2- Não obtendo sucesso, a oferta será desclassificada e proceder-se-á à verificação da proposta ou lance subsequente (obedecendo-se à classificação dos licitantes) até conseguir atingir o valor perseguido, sob pena de fracassar o item.

7.2- Será desclassificada a proposta ou o lance vencedor, que apresentar preço simbólico ou de valor zero, ou ainda manifestadamente inexecutável.

7.2.1- Considera-se inexecutável a proposta que apresente preços global ou unitários simbólicos, irrisórios ou de valor zero, incompatíveis com os preços dos insumos e salários de mercado, acrescidos dos respectivos encargos, ainda que o ato convocatório da licitação não tenha estabelecido limites mínimos, exceto quando se referirem a materiais e instalações de propriedade do próprio licitante, para os quais ele renuncie a parcela ou à totalidade da remuneração.

7.3- Qualquer interessado poderá requerer que se realizem diligências para aferir a exequibilidade e a legalidade das propostas, devendo apresentar as provas ou os indícios que fundamentam a suspeita.



PREFEITURA MUNICIPAL DE MOGI GUAÇU

SECRETARIA DE ADMINISTRAÇÃO

PAÇO MUNICIPAL - Rua Henrique Coppi, 200 - Loteamento Moro do Ouro - Mogi Guaçu/SP - CEP: 13840-904
Telefones: (19) 3851-7030/7031 - Site: www.mogiguacu.sp.gov.br

7.4- Na hipótese de necessidade de suspensão da sessão pública para a realização de diligências, com vistas ao saneamento das propostas, a sessão pública somente poderá ser reiniciada mediante aviso prévio no sistema com, no mínimo, 24 (vinte e quatro) horas de antecedência, e a ocorrência será registrada em ata.

7.5- O Pregoeiro poderá convocar o licitante para enviar documento digital complementar, por meio de funcionalidade disponível no sistema, no prazo de até 02 (DUAS) HORAS, sob pena de não aceitação da proposta.

7.5.1- O prazo estabelecido poderá ser prorrogado pelo Pregoeiro por solicitação escrita e justificada do licitante, formulada antes de findo o prazo, e formalmente aceita pelo Pregoeiro.

7.5.2- Dentre os documentos passíveis de solicitação pelo Pregoeiro, destacam-se os que contenham as características do objeto ofertado, tais como marca, modelo, tipo, registro em órgão competente, fabricante e procedência, além de outras informações pertinentes, a exemplo de catálogos, folhetos ou propostas, encaminhados por meio eletrônico, ou, se for o caso, por outro meio e prazo indicados pelo Pregoeiro, sem prejuízo do seu ulterior envio pelo sistema eletrônico, sob pena de não aceitação da proposta.

7.6- Se a proposta ou lance vencedor for desclassificado, o Pregoeiro examinará a proposta ou lance subsequente, e, assim sucessivamente, na ordem de classificação.

7.7- Havendo necessidade, o Pregoeiro suspenderá a sessão, informando no "chat" a nova data e horário para a sua continuidade.

7.8- O Pregoeiro poderá encaminhar, por meio do sistema eletrônico, contraproposta ao licitante que apresentou o lance mais vantajoso, com o fim de negociar a obtenção de melhor preço, vedada a negociação em condições diversas das previstas neste Edital.

7.8.1- Também nas hipóteses em que o Pregoeiro não aceitar a proposta e passar à subsequente, poderá negociar com o licitante para que seja obtido preço melhor.

7.8.2- A negociação será realizada por meio do sistema, podendo ser acompanhada pelos demais licitantes.

7.9- Nos itens com participação de microempresas e empresas de pequeno porte, sempre que a proposta não for aceita, e antes do Pregoeiro passar à subsequente, haverá nova verificação, pelo sistema, da eventual ocorrência do empate ficto, previsto nos artigos 44 e 45 da LC nº 123, de 2006, seguindo-se a disciplina antes estabelecida, se for o caso.

7.10- Encerrada a análise quanto à aceitação da proposta, o Pregoeiro verificará a habilitação do licitante, observado o disposto neste Edital.

8 - DA HABILITAÇÃO:

8.1- Como condição prévia ao exame da documentação de habilitação do licitante detentor da proposta classificada em primeiro lugar, o Pregoeiro verificará o eventual descumprimento das condições de participação, especialmente quanto à existência de sanção que impeça a participação no certame ou a futura contratação, mediante a consulta aos seguintes cadastros:

8.1.1- SICAF;

8.1.2- Consulta Consolidada de Pessoa Jurídica do Tribunal de Contas da União e Tribunal de Contas do Estado de SP;

8.1.3- Cadastro Nacional de Condenações Cíveis por Atos de Improbidade Administrativa - CNJ; e

8.1.4- Sistema Eletrônico de Certidões da CGU - Controladoria-Geral da União (CGU-PJ, CEIS, CNEP e CEPIM).

8.2- A consulta aos cadastros será realizada em nome da empresa licitante e também de seu sócio majoritário, por força do artigo 12 da Lei nº 8.429, de 1992, que prevê, dentre as sanções impostas ao responsável pela prática de ato de improbidade administrativa, a proibição de contratar com o Poder Público, inclusive por intermédio de pessoa jurídica da qual seja sócio majoritário.

8.3- Constatada a existência de sanção, o Pregoeiro reputará o licitante inabilitado, por falta de condição de participação.

8.4- No caso de inabilitação, haverá nova verificação, pelo sistema, da eventual ocorrência do empate ficto, previsto nos arts. 44 e 45 da Lei Complementar nº 123, de 2006, seguindo-se a disciplina antes estabelecida para aceitação da proposta subsequente.

8.5- A documentação relativa à **HABILITAÇÃO JURÍDICA** consistirá em:

8.5.1- No caso de sociedade empresária ou empresa individual de responsabilidade limitada - EIRELI: ato constitutivo, estatuto ou contrato social em vigor, devidamente registrado na Junta Comercial da respectiva sede, e, no caso de sociedade por ações, acompanhado de documentos de eleição de seus administradores; com **capital social igual ou**



PREFEITURA MUNICIPAL DE MOGI GUAÇU

SECRETARIA DE ADMINISTRAÇÃO

PAÇO MUNICIPAL - Rua Henrique Coppi, 200 - Loteamento Moro do Ouro - Mogi Guaçu/SP - CEP: 13840-904
Telefones: (19) 3851-7030/7031 - Site: www.mogiguacu.sp.gov.br

superior a R\$ 864.234,40 (Oitocentos e sessenta e quatro mil, duzentos e trinta e quatro reais e quarenta centavos), totalmente integralizados na forma da legislação em vigor e registrados nas Juntas Comerciais do Estado;

8.5.1.1- Os documentos descritos no item anterior deverão estar acompanhados de todas as alterações ou da consolidação respectiva, conforme legislação em vigor.

8.5.2- Prova de registro empresarial no caso de empresa individual;

8.5.3- Decreto de autorização, em se tratando de empresa ou sociedade estrangeira, em funcionamento no País, e ato de registro ou autorização para funcionamento expedido pelo órgão competente, quando a atividade assim o exigir;

8.5.4- Em se tratando de Microempreendedor Individual – **MEI: Certificado da Condição de Microempreendedor Individual - CCMEI**, na forma da Resolução CGSIM nº 16, de 2009, cuja aceitação ficará condicionada à verificação da autenticidade no sítio www.portaldoempreendedor.gov.br;

8.6- A documentação relativa à **REGULARIDADE FISCAL E TRABALHISTA** consistirá em:

8.6.1- Prova de inscrição no **Cadastro Nacional de Pessoa Jurídica - CNPJ**;

8.6.2- Prova de inscrição no **Cadastro de Contribuinte Estadual ou Municipal**, relativa ao domicílio ou sede da proponente, pertinente ao seu ramo de atividade e compatível com o objeto contratual.

8.6.3- Prova de regularidade junto à **Fazenda Federal**, comprovada mediante a apresentação de **Certidão Conjunta Negativa de Débitos ou Certidão Conjunta Positiva com Efeitos de Negativa, expedida conjuntamente pela Secretaria da Receita Federal do Brasil (RFB) e pela Procuradoria - Geral da Fazenda Nacional (PGFN)**, referente a todos os créditos tributários federais e a Dívida ativa da União (DAU) por elas administrados;

8.6.4- Prova de Regularidade para com a **Fazenda Estadual, inscrito em dívida ativa**, relativa à sede da licitante, pertinente ao seu ramo de atividade e relativa aos tributos relacionados com o objeto licitado:

a) Certidão de Regularidade de ICMS – Imposto sobre Circulação de Mercadorias e Serviços, expedida pelo Estado sede da empresa licitante ou declaração de isenção ou de não incidência assinada pelo representante legal do licitante, sob as penas da lei.

8.6.5- Prova de regularidade para com a **Fazenda Municipal**, comprovada mediante a apresentação de Certidão Negativa de Débitos ou Certidão Positiva com efeitos de Negativa, relativos a Tributos Mobiliários, expedida pela Prefeitura do domicílio ou sede do licitante.

8.6.6- Prova de situação regular da empresa licitante perante o **Fundo de Garantia do Tempo de Serviço (CRF do FGTS)**.

8.6.7- Prova de situação regular da empresa licitante perante a **Justiça do Trabalho - TST**.

8.6.7.1- Para comprovação de regularidade fiscal e trabalhista também serão aceitas certidões positivas com efeitos de negativa, nos termos do artigo 206 do Código Tributário Nacional, não sendo aceito protocolo de solicitação de documentos.

8.6.7.2- Em se tratando de microempresa, empresa de pequeno porte, havendo alguma restrição na comprovação da regularidade fiscal e trabalhista, desde que atendidos os demais requisitos do Edital, a(s) empresa(s) nesta condição será(ão) declarada(s) habilitada(s) sob condição de regularização da documentação no prazo de 05 (cinco) dias úteis, prorrogáveis por igual prazo, a contar do momento em que for declarado vencedor do certame, para regularização da documentação, para pagamento ou parcelamento do débito e para emissão de eventuais certidões negativas ou positivas com efeito de certidão negativa.

8.6.7.2.1- A não regularização da documentação no prazo estipulado implicará a decadência do direito à contratação, sem prejuízo das sanções cabíveis.

8.7- A documentação relativa à **QUALIFICAÇÃO TÉCNICA** consistirá em:

8.7.1- Comprovação de aptidão para realização do objeto e compatíveis com características através da apresentação de atestado ou atestados de capacidade técnica de pessoa jurídica de direito público ou privado demonstrando que a empresa licitante **realizou** ou **esteja realizando** fornecimento semelhante ao objeto, atestando execução satisfatória dos fornecimentos ofertados, em qualquer quantidade e época.

8.7.1.1- Somente serão considerados válidos atestados com identificação da entidade expedidora e com anotação do nome completo. O atestado deverá ser datado e assinado por pessoa física, identificada pelo seu nome e cargo exercido na entidade, bem como dados para eventual contato, estando às informações sujeitas à conferência pelo Pregoeiro.



PREFEITURA MUNICIPAL DE MOGI GUAÇU

SECRETARIA DE ADMINISTRAÇÃO

PAÇO MUNICIPAL - Rua Henrique Coppi, 200 - Loteamento Moro do Ouro - Mogi Guaçu/SP - CEP: 13840-904
Telefones: (19) 3851-7030/7031 - Site: www.mogiguacu.sp.gov.br

8.8- A documentação relativa à **QUALIFICAÇÃO ECONÔMICO-FINANCEIRA** consistirá em:

8.8.1- Certidão negativa de falência e concordata expedida pelo distribuidor da sede da pessoa jurídica, com data de expedição não anterior a 90 (noventa) dias da data prevista para a abertura do certame.

8.8.2- Certidão negativa de recuperação judicial ou extrajudicial expedida pelo distribuidor da sede da pessoa jurídica, com data de expedição não anterior a 90 (noventa) dias da data prevista para a abertura do certame.

8.8.3- Nas hipóteses em que a certidão encaminhada for positiva, deve a licitante apresentar comprovante da homologação/deferimento pelo juízo competente do plano de recuperação judicial/extrajudicial em vigor.

8.8.4. - A licitante deverá comprovar possuir Capital Social ou Patrimônio Líquido, no valor igual ou superior a 10% (dez por cento) do valor estimado da licitação (art. 31, § 2º e 3º da Lei n.º 8.666/93), R\$ 864.234,40 (Oitocentos e sessenta e quatro mil, duzentos e trinta e quatro reais e quarenta centavos), devendo a comprovação ser feita relativamente à data da apresentação da proposta, na forma da lei, admitida a atualização para esta data através de índices oficiais.

8.9- OUTROS DOCUMENTOS:

8.9.1- Deverá apresentar ainda **Declaração Unificada** conforme modelo constante do ANEXO III.

8.9.1.1- A falta da declaração citada no subitem 8.9.1 não causará a inabilitação/desclassificação do proponente, estando o mesmo ciente de que, assim que solicitado por responsáveis da Comissão Municipal de Licitações, deverá fornecer os dados.

8.10- A habilitação dos licitantes será comprovada por meio de prévia e regular inscrição cadastral no SICAF, desde que os documentos comprobatórios estejam validados e atualizados.

8.10.1- O cadastro no SICAF, abrangente dos níveis indicados no art. 6º da Instrução Normativa SLTI/MPOG nº 3, de 26 abril de 2018, **substituirá apenas** os documentos indicados nos subitens acima **8.5. - Habilitação Jurídica, 8.6 - Regularidade fiscal e trabalhista e 8.8. - Qualificação econômico-financeira**, sendo que os demais são obrigatórios apresentação.

8.10.2- Na hipótese dos documentos se encontrarem vencidos no referido sistema (SICAF), o licitante convocado deverá encaminhar, juntamente com os demais, o documento válido que comprove o atendimento das exigências deste Edital, sob pena de inabilitação, ressalvado o disposto quanto à comprovação da regularidade fiscal das microempresas ou empresas de pequeno porte, conforme estatui o art. 43, § 1º da LC nº 123, de 2006.

8.10.3- Também poderão ser consultados os sítios oficiais emissores de certidões de regularidade fiscal e trabalhista, especialmente quando o licitante esteja com alguma documentação vencida junto ao SICAF.

8.11- Os documentos de que tratam os subitens anteriores serão analisados pelo pregoeiro e sua equipe de apoio quanto a sua conformidade com o solicitado neste Edital.

8.12- Não serão aceitos documentos de habilitação com indicação de CNPJ diferentes, salvo aqueles legalmente permitidos.

8.13- Se o licitante for a matriz, todos os documentos deverão estar em nome da matriz, e se o licitante for a filial, todos os documentos deverão estar em nome da filial, exceto aqueles documentos que, pela própria natureza, comprovadamente, forem emitidos somente em nome da matriz.

8.14- No julgamento da habilitação, o pregoeiro poderá sanar erros ou falhas que não alterem a substância das propostas, dos documentos e sua validade jurídica, mediante despacho fundamentado, registrado em ata e acessível a todos, atribuindo-lhes validade e eficácia para fins de habilitação e classificação.

8.15- Havendo necessidade de analisar minuciosamente os documentos exigidos, o Pregoeiro suspenderá a sessão, informando no "chat" a nova data e horário para a continuidade da mesma.

8.16- Será inabilitado o licitante que não comprovar sua habilitação, seja por não apresentar quaisquer dos documentos exigidos, ou apresentá-los em desacordo com o estabelecido neste Edital.

8.17- O licitante provisoriamente vencedor em um item, que estiver concorrendo em outro item, ficará obrigado a comprovar os requisitos de habilitação cumulativamente, isto é, somando as exigências do item em que venceu às do item em que estiver concorrendo, e assim sucessivamente, sob pena de inabilitação, além da aplicação das sanções cabíveis.

8.17.1- Não havendo a comprovação cumulativa dos requisitos de habilitação, a inabilitação recairá sobre o(s) item(ns) de menor(es) valor(es) cuja retirada(s) seja(m) suficiente(s) para a habilitação do licitante nos remanescentes.



PREFEITURA MUNICIPAL DE MOGI GUAÇU

SECRETARIA DE ADMINISTRAÇÃO

PAÇO MUNICIPAL - Rua Henrique Coppi, 200 - Loteamento Moro do Ouro - Mogi Guaçu/SP - CEP: 13840-904
Telefones: (19) 3851-7030/7031 - Site: www.mogiguacu.sp.gov.br

8.18- Constatado o atendimento às exigências de habilitação fixadas no Edital, o licitante será declarado vencedor.

9 - APRESENTAÇÃO DA PROPOSTA DE PREÇOS AJUSTADA E ENVIO DOS DOCUMENTOS COMPLEMENTARES DE HABILITAÇÃO:

9.1- Encerrada a etapa de lances, o pregoeiro convocará o licitante detentor da melhor oferta, item a item, ou um item por licitante, para que este anexe no sistema COMPRASNET, a **PROPOSTA DE PREÇOS AJUSTADA**, em conformidade com o último lance ofertado. Para tanto, o pregoeiro fará uso de a ferramenta "CONVOCAR ANEXO", devendo o licitante anexar o documento utilizando o link "ANEXAR" disponível apenas para o licitante/vencedor.

9.2- Havendo a necessidade de envio de documentos de habilitação complementares, necessários à confirmação daqueles exigidos neste Edital e já apresentados, o licitante será convocado a encaminhá-los, em formato digital, via sistema, **no prazo de 02 (duas) horas**, sob pena de inabilitação.

9.3- O licitante deverá anexar a **PROPOSTA DE PREÇOS AJUSTADA, num prazo de até 02 (DUAS) HORAS de efetivo funcionamento do órgão público, ou seja, das 08h às 16h**, contados da convocação.

9.4- Em caso de indisponibilidade do sistema, será aceito o envio da proposta ajustada por meio do e-mail: sa-pregao@mogiguacu.sp.gov.br. Após o envio do e-mail, o responsável pelo envio deverá entrar em contato com o pregoeiro para confirmar o recebimento do e-mail e do seu conteúdo. O pregoeiro não se responsabilizará por e-mails que, por qualquer motivo, não forem recebidos em virtude de problemas no servidor ou navegador, tanto do Município de Mogi Guaçu quanto do emissor.

9.5- A fim de aplicar o princípio da isonomia entre as licitantes, após transcorrido o prazo de 02 (duas) horas, não serão considerados, para fins de análise, sob qualquer alegação, o envio da Proposta de Preço e documentos de habilitação, sendo realizado, pelo Pregoeiro, o registro da não aceitação da proposta.

9.5.1- Em caso de impossibilidade de atendimento ao prazo, o licitante deverá solicitar, **dentro do prazo estipulado**, via chat ou e-mail, prorrogação do mesmo.

9.6- É facultado ao Pregoeiro ou à autoridade competente, em qualquer fase da licitação, a promoção de diligência destinada a esclarecer ou complementar a instrução do processo, **vedada a inclusão posterior de documento ou informação que deveria constar do processo desde a realização da sessão pública.**

9.7- Se a proposta não for aceitável ou se a LICITANTE deixar de enviar a Proposta de Preços atualizada, deixar de enviar os documentos técnicos e amostras, ou se o documento e amostras for rejeitado ou, ainda, se a licitante não atender às exigências de habilitação, o Pregoeiro DESCLASSIFICARÁ e examinará a proposta subsequente e, assim, sucessivamente, na ordem de classificação, até a apuração de uma proposta que atenda a este Edital.

9.8- A proposta deverá conter:

9.8.1- **Proposta de preços, conforme modelo constante do Anexo II do presente Edital, vedado o preenchimento desta com dados aleatórios, sob pena de desclassificação da proposta;**

9.8.2- **Preço unitário do kit e total**, em moeda corrente nacional, em algarismo e por extenso, sem inclusão de qualquer encargo financeiro ou previsão inflacionária;

9.8.3- Indicação de que nos **preços ofertados** já estão inclusos os tributos, fretes, taxas, seguros, encargos sociais, trabalhistas e todas as demais despesas necessárias à execução do objeto;

9.8.4- Prazo de **validade da proposta não inferior a 90 (noventa) dias**, contados da data estipulada para a abertura do presente certame, conforme previsto no art. 69, § 2º combinado com o artigo 66, § 4º;

9.8.5.- **As principais características técnicas dos uniformes ofertados, tais como: descrição precisa dos produtos dentro das normas estabelecidas no termo de referência - composição dos uniformes, cores, tecidos e outras informações necessárias.**

9.8.6- O preço proposto deverá ser expresso em moeda corrente nacional (Real), **com até duas casas decimais (0,00)**, com o valor unitário em algarismos e o valor global em algarismos e por extenso (art. 5º da Lei nº 8.666/93).

9.8.7- A **proposta**, enviada exclusivamente por meio do Sistema Eletrônico, deve atender todas as especificações técnicas obrigatórias do **Edital e Anexos** sob pena de desclassificação.

9.8.8- O Pregoeiro reserva o direito de realizar diligências para instrução do processo sobre informações que não estejam claras, bem como de solicitar documentos complementares que julgar necessários para os respectivos esclarecimentos.



PREFEITURA MUNICIPAL DE MOGI GUAÇU

SECRETARIA DE ADMINISTRAÇÃO

PAÇO MUNICIPAL - Rua Henrique Coppi, 200 - Loteamento Moro do Ouro - Mogi Guaçu/SP - CEP: 13840-904
Telefones: (19) 3851-7030/7031 - Site: www.mogiguacu.sp.gov.br

9.8.9- A proposta apresentada terá que refletir preços equivalentes aos praticados no mercado no dia de sua apresentação.

9.8.10- A oferta deverá ser firme e precisa, limitada, rigorosamente, ao objeto deste Edital, sem conter alternativas de preço ou de qualquer outra condição que induza o julgamento a mais de um resultado, sob pena de desclassificação.

9.8.11- O licitante que abandonar o certame, deixando de enviar a documentação indicada no item anterior, será desclassificado e sujeitar-se-á às sanções previstas neste Edital.

10 - DA APRESENTAÇÃO DE AMOSTRAS E LAUDOS TÉCNICOS/NORMAS TÉCNICAS:

10.1.- A empresa temporariamente primeira classificada, fica obrigada a apresentar, uma amostra de cada item solicitado, nos tamanhos 06, 16 e GG, no prazo máximo de 15 (quinze) dias, contados da intimação efetuada pelo Pregoeiro, através do sistema eletrônico.

10.1.1.- As amostras não necessitam conter qualquer personalização relativa a estampas, bordados ou logomarcas. AS AMOSTRAS NÃO SERÃO DEVOLVIDAS.

10.1.2.- A ausência da entrega de uma ou mais amostras ou reprovação na avaliação de uma ou mais amostras, implicará na desclassificação da proposta comercial da licitante, conforme artigo 4º da Lei 10.520, inciso X: "Especificações técnicas e parâmetros mínimos de desempenho e qualidade definidos no edital".

10.1.3.- Os critérios utilizados para a análise serão:

10.1.3.1.- Atendimento das medidas e suas respectivas tolerâncias, cores e requisitos técnicos de fabricação. A Prefeitura de Mogi Guaçu, poderá se valer de ensaios realizados em laboratório de análises, para fins de verificação de medidas, composição, gramatura, costuras, solidez das cores, resistência e demais critérios técnicos objetivos determinados no Edital ou seus anexos.

10.1.3.2.- Análise de Defeitos/vícios nos tecidos, insumos/aviamentos utilizados na fabricação (análise de costura e afins).

10.2.- Juntamente com as amostras a empresa temporariamente primeira classificada, também, fica obrigada a apresentar os laudos técnicos/normas técnicas exigidos conforme abaixo, no mesmo prazo estabelecido no subitem 10.1 acima, contados da intimação efetuada pelo Pregoeiro.

10.2.1- Serão aceitos laudos realizados com outras normas técnicas desde que realizados por laboratório cujo ensaio seja acreditado pelo INMETRO e que não impliquem na diminuição da qualidade e valores mínimos exigidos.

10.2.2.- Para o item Camiseta Manga Curta (Tecido)

NORMA	ENSAIO	RESULTADO	TOLERÂNCIA
<u>ABNT NBR 13538:1995 e ABNT NBR 11914:1992</u>	<u>Análise qualitativa e quantitativa de conteúdo fibroso:</u>	<u>29% Poliéster, 35% Algodão, 36% Viscose (+/- 5%)</u>	<u>± 5%</u>
<u>ABNT NBR 10591/2008</u>	<u>Gramatura</u>	<u>166 g/m² (+/-5%)</u>	<u>± 5%</u>
<u>ABNT NBR 13462/1995</u>	<u>Estrutura</u>	<u>Meia malha</u>	<u>-</u>
<u>ABNT NBR ISO 105 C06/2010</u>	<u>Solidez de cor à lavagem doméstica e comercial com 40°C - Migração</u>	<u>Nota 4</u>	<u>MÍNIMO</u>
<u>ABNT NBR ISO 105 C06/2010</u>	<u>Solidez de cor à lavagem doméstica e comercial com 40°C - Alteração</u>	<u>Nota 4</u>	<u>MÍNIMO</u>
<u>ABNT NBR ISO 105 E04/2014</u>	<u>Solidez da cor ao suor Alcalino</u>	<u>Nota 4</u>	<u>MÍNIMO</u>
<u>ABNT NBR ISO 105 E04/2014</u>	<u>Solidez da cor ao suor Ácido</u>	<u>Nota 4</u>	<u>MÍNIMO</u>
<u>ABNT NBR ISO 105-X11:2018</u>	<u>Solidez da Cor à Ação do Ferro de Passar Seco</u>	<u>Nota 4</u>	<u>MÍNIMO</u>
<u>ABNT NBR ISO 105-X11:2018</u>	<u>Solidez da Cor à Ação do Ferro de Passar Úmido</u>	<u>Nota 4</u>	<u>MÍNIMO</u>
<u>ABNT NBR ISO 105-X11:2018</u>	<u>Solidez da Cor à Ação do Ferro de Passar Molhado</u>	<u>Nota 4</u>	<u>MÍNIMO</u>
<u>ABNT NBR 10320:1988</u>	<u>Determinação das alterações dimensionais - Largura</u>	<u>-2,60</u>	<u>MÍNIMO</u>
<u>ABNT NBR 10320:1988</u>	<u>Determinação das alterações dimensionais - Comprimento</u>	<u>-7,40</u>	<u>MÍNIMO</u>
<u>ABNT NBR 12060/1991</u>	<u>Densidade - Cursos</u>	<u>23 cursos/cm</u>	<u>± 2</u>
<u>ABNT NBR 12060/1991</u>	<u>Densidade - Colunas</u>	<u>15 colunas/cm</u>	<u>± 2</u>



PREFEITURA MUNICIPAL DE MOGI GUAÇU

SECRETARIA DE ADMINISTRAÇÃO

PAÇO MUNICIPAL - Rua Henrique Coppi, 200 - Loteamento Moro do Ouro - Mogi Guaçu/SP - CEP: 13840-904
Telefones: (19) 3851-7030/7031 - Site: www.mogiguacu.sp.gov.br

10.2.3.- Para os itens bermudas, calças e shorts saia (Tecido)

<u>NORMA</u>	<u>ENSAIO</u>	<u>RESULTADO</u>	<u>TOLERÂNCIA</u>
<u>ABNT NBR 11914/1992 / ABNT NBR 13538/1995</u>	<u>Análise qualitativa e quantitativa de conteúdo fibroso</u>	<u>100% Poliéster</u>	<u>± 5%</u>
<u>ABNT NBR 10591/2008</u>	<u>Gramatura</u>	<u>240 g/m² (+/-5%)</u>	<u>± 5%</u>
<u>ABNT NBR 13462/1995</u>	<u>Estrutura</u>	<u>Malha Helanca</u>	<u>=</u>
<u>ABNT NBR ISO 105 -C06:2010</u>	<u>Solidez de cor à lavagem doméstica e comercial com 40°C - Alteração</u>	<u>Mínimo 4</u>	<u>MÍNIMO</u>
<u>ABNT NBR ISO 105 -C06:2010</u>	<u>Solidez de cor à lavagem doméstica e comercial com 40°C - Migração</u>	<u>Mínimo 4</u>	<u>MÍNIMO</u>
<u>ABNT NBR ISO 105 E04/2014</u>	<u>Solidez da cor ao suor ácido</u>	<u>Nota 4</u>	<u>MÍNIMO</u>
<u>ABNT NBR ISO 105 E04/2014</u>	<u>Solidez da cor ao suor alcalino</u>	<u>Nota 4</u>	<u>MÍNIMO</u>
<u>ABNT NBR ISO 105-X11:2018</u>	<u>Solidez da Cor à Ação do Ferro de Passar Seco</u>	<u>Nota 4</u>	<u>MÍNIMO</u>
<u>ABNT NBR ISO 105-X11:2018</u>	<u>Solidez da Cor à Ação do Ferro de Passar Úmido</u>	<u>Nota 4</u>	<u>MÍNIMO</u>
<u>ABNT NBR ISO 105-X11:2018</u>	<u>Solidez da Cor à Ação do Ferro de Passar Molhado</u>	<u>Nota 4</u>	<u>MÍNIMO</u>
<u>ISO 12945-2:2000</u>	<u>Resistencia ao Pilling</u>	<u>Nota 4</u>	<u>MÍNIMO</u>
<u>ABNT NBR 10320:1988</u>	<u>Determinação das alterações dimensionais - Largura</u>	<u>-0,90</u>	<u>MÍNIMO</u>
<u>ABNT NBR 10320:1988</u>	<u>Determinação das alterações dimensionais - Comprimento</u>	<u>-0,90</u>	<u>MÍNIMO</u>

10.2.4. - Para o item CASACO (tecido)

<u>NORMA</u>	<u>ENSAIO</u>	<u>RESULTADO</u>	<u>TOLERÂNCIA</u>
<u>ABNT NBR 11914/1992 / ABNT NBR 13538/1995</u>	<u>Análise qualitativa e quantitativa de conteúdo fibroso</u>	<u>100% Poliéster</u>	<u>± 5%</u>
<u>ABNT NBR 10591/2008</u>	<u>Gramatura</u>	<u>320 g/m² (+/-5%)</u>	<u>± 5%</u>
<u>ABNT NBR 12060/1991</u>	<u>Densidade - Cursos</u>	<u>22 cursos/cm</u>	<u>± 2</u>
<u>ABNT NBR 12060/1991</u>	<u>Densidade - Colunas</u>	<u>16 colunas/cm</u>	<u>± 2</u>
<u>ABNT NBR 13462/1995</u>	<u>Estrutura</u>	<u>Helanca flanelada</u>	<u>=</u>
<u>ABNT NBR ISO 105 -C06:2010</u>	<u>Solidez de cor à lavagem doméstica e comercial com 40°C - Alteração</u>	<u>Mínimo 4</u>	<u>MÍNIMO</u>
<u>ABNT NBR ISO 105 -C06:2010</u>	<u>Solidez de cor à lavagem doméstica e comercial com 40°C - Migração</u>	<u>Mínimo 4</u>	<u>MÍNIMO</u>
<u>ABNT NBR ISO 105 E04/2014</u>	<u>Solidez da cor ao suor ácido</u>	<u>Nota 4</u>	<u>MÍNIMO</u>
<u>ABNT NBR ISO 105 E04/2014</u>	<u>Solidez da cor ao suor alcalino</u>	<u>Nota 4</u>	<u>MÍNIMO</u>
<u>ISO 12945-2:2000</u>	<u>Resistencia ao Pilling</u>	<u>Nota 4</u>	<u>MÍNIMO</u>
<u>ABNT NBR ISO 105-X11:2018</u>	<u>Solidez da Cor à Ação do Ferro de Passar Seco</u>	<u>Nota 4</u>	<u>MÍNIMO</u>
<u>ABNT NBR ISO 105-X11:2018</u>	<u>Solidez da Cor à Ação do Ferro de Passar Úmido</u>	<u>Nota 4</u>	<u>MÍNIMO</u>
<u>ABNT NBR ISO 105-X11:2018</u>	<u>Solidez da Cor à Ação do Ferro de Passar Molhado</u>	<u>Nota 4</u>	<u>MÍNIMO</u>
<u>ABNT NBR 10320:1988</u>	<u>Determinação das alterações dimensionais - Largura</u>	<u>-0,20</u>	<u>MÍNIMO</u>
<u>ABNT NBR 10320:1988</u>	<u>Determinação das alterações dimensionais - Comprimento</u>	<u>-0,90</u>	<u>MÍNIMO</u>

10.3- O prazo para a entrega das amostras e documentos estabelecidos nos itens 10.1 e 10.2 poderá ser prorrogado por mais 10 (dez) dias, desde que haja solicitação formal da licitante convocada através do e-mail cml@mogiguacu.sp.gov.br/sa-pregao@mogiguacu.sp.gov.br devidamente justificado.



PREFEITURA MUNICIPAL DE MOGI GUAÇU

SECRETARIA DE ADMINISTRAÇÃO

PAÇO MUNICIPAL - Rua Henrique Coppi, 200 - Loteamento Moro do Ouro - Mogi Guaçu/SP - CEP: 13840-904
Telefones: (19) 3851-7030/7031 - Site: www.mogiguacu.sp.gov.br

10.4- As amostras e documentos deverão ser encaminhadas ao Almoxarifado da Secretaria de Educação - Avenida Bandeirantes, nº 945, Parque Cidade Nova, na cidade de Mogi Guaçu/SP (CEP: 13.845-440), no horário das 8h00min às 11h00min e das 13h00min às 16h00min, de segunda à sexta-feira, em dias úteis, telefones (19) 3831-9766 e 3831-9762, E-mail: compras@edu.mogiguacu.sp.gov.br, aos cuidados do Diretor de Departamento, Miguel Antônio Borges da Silva Júnior.

10.5- A não apresentação de amostras e documentos ou inadequação às exigências técnicas especificadas no edital, ensejará a desclassificação da proposta apresentada, com relação ao item correspondente do produto da(s) empresa(s) temporariamente classificada(s) em primeiro lugar.

10.5.1- Ocorrendo a hipótese de desclassificação estabelecida no item anterior, o Pregoeiro examinará as propostas ou lances subsequentes, e, assim sucessivamente, na ordem de classificação. Ficando as empresas remanescentes cientes desde já que também deverão apresentar amostra e documentos quando convocadas pelo Pregoeiro.

10.6- Na apresentação das amostras e documentos, a sessão será suspensa e retomada somente após a análise acerca da aceitação ou não do produto a que se refere, exarando-se a decisão no campo próprio do sistema eletrônico COMPRASNET e comunicando-a via chat.

11 - DO ENCAMINHAMENTO DA DOCUMENTAÇÃO ORIGINAL:

11.1- A documentação de habilitação, solicitada no item 8, e a proposta original, caso solicitada, deverão ser encaminhadas em original ou cópias autenticadas, **no prazo máximo de 03 (três) dias úteis, contados da solicitação do pregoeiro no sistema eletrônico, no seguinte endereço: Rua Henrique Coppi, nº 200 - Loteamento Morro do Ouro - Mogi Guaçu - SP, CEP 13840-904. Aos cuidados da Comissão Municipal de Licitações e o pregoeiro responsável. O envelope contendo os documentos deve estar lacrado e informar o nome da empresa ou empresário individual, número do CNPJ, número e ano do Pregão Eletrônico.**

11.1.1- No caso de autenticação em cartório virtual, os mesmos deverão estar acompanhados das respectivas chaves de autenticidade para averiguação.

11.1.2- Somente haverá necessidade de apresentação de documentos originais não-digitais, quando houver dúvida em relação à integridade do documento constante do sistema.

11.2- Consideradas cumpridas todas as exigências do edital quanto à apresentação da documentação de habilitação e proposta final pelo licitante classificado em primeiro lugar, o pregoeiro o declarará vencedor.

11.3- Ocorrendo a inabilitação, o Pregoeiro convocará o autor do segundo menor lance, observada a ordem crescente de preço, os autores dos demais lances, desde que atendam ao critério de aceitabilidade estabelecido pelo instrumento convocatório, ou poderá revogar a licitação.

12 - DOS RECURSOS:

12.1- Declarado o vencedor, o pregoeiro abrirá prazo de 30 (trinta) minutos, para que qualquer licitante manifeste a intenção de recorrer, de forma motivada, isto é, indicando contra qual(is) decisão(ões) pretende recorrer e por quais motivos, em campo próprio do sistema.

12.2- A falta de manifestação motivada quanto à intenção de recorrer importará na decadência desse direito.

12.3- Uma vez aceita a intenção de recurso será concedido o prazo de 03 (três) dias para a apresentação das razões de recurso, ficando os demais licitantes, desde logo intimados para, querendo, apresentarem as contrarrazões em igual prazo, que começará a contar do término do prazo do recorrente, sendo-lhes assegurada vista imediata dos elementos indispensáveis à defesa dos seus interesses.

12.4- Os recursos e contrarrazões deverão ser manifestados exclusivamente por meio eletrônico via internet, no site: www.gov.br/compras/pt-br.

12.5- Interposto o recurso, o Pregoeiro poderá reconsiderar a sua decisão ou encaminhá-lo devidamente informado à Autoridade competente.

12.10- O acolhimento do recurso importará na invalidação apenas dos atos insuscetíveis de aproveitamento.

12.7- Decididos os recursos e constatada a regularidade dos atos procedimentais, a autoridade competente adjudicará o objeto e homologará o processo licitatório para determinar a contratação.

12.8- Não havendo recurso, o Pregoeiro adjudicará o objeto ao licitante vencedor e encaminhará o procedimento à autoridade superior para homologação.



PREFEITURA MUNICIPAL DE MOGI GUAÇU

SECRETARIA DE ADMINISTRAÇÃO

PAÇO MUNICIPAL - Rua Henrique Coppi, 200 - Loteamento Moro do Ouro - Mogi Guaçu/SP - CEP: 13840-904
Telefones: (19) 3851-7030/7031 - Site: www.mogiguacu.sp.gov.br

13 - DA REABERTURA DA SESSÃO PÚBLICA:

13.1- A sessão pública poderá ser reaberta:

13.1.1- Nas hipóteses de provimento de recurso que leve à anulação de atos anteriores à realização da sessão pública precedente ou em que seja anulada a própria sessão pública, situação em que serão repetidos os atos anulados e os que dele dependam.

13.1.2- Quando houver erro na aceitação do preço melhor classificado ou quando o licitante declarado vencedor não assinar o contrato, não retirar o instrumento equivalente ou não comprovar a regularização fiscal e trabalhista, nos termos do art. 43, §1º da LC nº 123/20010. Nessas hipóteses, serão adotados os procedimentos imediatamente posteriores ao encerramento da etapa de lances.

13.2- Todos os licitantes remanescentes deverão ser convocados para acompanhar a sessão reaberta.

13.2.1- A convocação se dará por meio do sistema eletrônico ("chat") ou e-mail, de acordo com a fase do procedimento licitatório.

13.2.2- A convocação feita por e-mail dar-se-á de acordo com os dados contidos no SICAF, sendo responsabilidade do licitante manter seus dados cadastrais atualizados.

14 - DA ADJUDICAÇÃO E HOMOLOGAÇÃO:

14.1- Constatado o atendimento das exigências fixadas neste Edital, o licitante classificado em primeiro lugar será declarado vencedor.

14.1.1- Se o primeiro proponente classificado não atender às exigências de habilitação, será examinada a documentação do segundo proponente classificado, na ordem de classificação, e assim sucessivamente, até o encontro de uma proposta que atenda a todas as exigências do edital, sendo o respectivo proponente declarado vencedor e a ele adjudicado o objeto da licitação.

14.2- A homologação do resultado da licitação é de responsabilidade da autoridade competente e só poderá ser realizada depois da adjudicação do objeto ao proponente vencedor pelo pregoeiro, ou, quando houver recurso, pela própria autoridade competente.

14.2.1- A homologação do resultado desta licitação não obriga esta Administração à aquisição do objeto licitado.

15 - DAS CONDIÇÕES E PRAZO DE ENTREGA E DO DE PAGAMENTO:

15.1- Vide Minuta de Ata de Registro de Preços - ANEXO IV.

16 - DOS RECURSOS ORÇAMENTÁRIOS:

16.1- Vide Minuta de Ata de Registro de Preços - ANEXO IV.

17 - DA CONTRATAÇÃO:

17.1- Após a adjudicação e a homologação, os preços serão registrados na Ata, cuja minuta constitui o ANEXO IV deste Edital.

17.2- A Ata de Registro de Preços será encaminhada através de correio Eletrônico, para o endereço de e-mail disponibilizado pelo licitante na fase de habilitação, competindo a DETENTORA a **impressão e assinatura do instrumento em 02 (duas) vias**, providenciando a entrega da via original na Comissão de Licitações da Prefeitura Municipal, **em até 03 (três) dias úteis, contados a partir da data da efetiva convocação expedida pela Comissão Municipal de Licitações.**

17.3- Não sendo assinada a Ata ou retirado instrumento equivalente, poderá a Administração convocar o outro proponente classificado, observada a ordem da classificação, para celebrar a Ata ou retirar instrumento equivalente nas mesmas condições de sua oferta, e assim sucessivamente, sem prejuízo da aplicação das sanções previstas neste Edital e no art. 7º da Lei Federal nº 10.520/2002, observada a ampla defesa e o contraditório.

17.4- A(s) convocação(ões) referida(s) pode(m) ser formalizada(s) por qualquer meio de comunicação que comprove a data do correspondente recebimento.

17.5- O prazo para assinatura da Ata poderá ser prorrogado uma vez, por igual período, desde que solicitado por escrito, antes do término do prazo inicial, sob alegação de motivo justo, que poderá ou não ser aceito pela PREFEITURA de acordo com seu critério. Não havendo decisão, a assinatura da Ata ou retirada de instrumento equivalente deverá ser formalizada no prazo previsto no item 17.2.



PREFEITURA MUNICIPAL DE MOGI GUAÇU

SECRETARIA DE ADMINISTRAÇÃO

PAÇO MUNICIPAL - Rua Henrique Coppi, 200 - Loteamento Moro do Ouro - Mogi Guaçu/SP - CEP: 13840-904
Telefones: (19) 3851-7030/7031 - Site: www.mogiguacu.sp.gov.br

17.10- A recusa injustificada de assinar a Ata ou aceitar/retirar o instrumento equivalente, observado o prazo estabelecido, caracteriza o descumprimento total da obrigação assumida por parte da proponente adjudicatária, sujeitando-a as sanções previstas neste Edital.

17.7- A DETENTORA ficará obrigada a aceitar, nas mesmas condições contratuais os acréscimos ou supressões que se fizerem necessários nos fornecimentos, até o limite de 25% (vinte e cinco por cento) do valor da Ata.

17.8- No ato da assinatura da Ata, a empresa licitante vencedora se obriga a assinar o Termo de Ciência e Notificação – ANEXO V, conforme Resolução do Tribunal de Contas do Estado de São Paulo.

17.9- CASO SEJA NECESSÁRIO, na assinatura da Ata, poderão ser exigidos os seguintes documentos:

17.9.1- Procuração no caso de representante(s) da(s) empresa(s) ou contrato social no caso de sócio proprietário.

17.9.2- A Procuração no caso de representante (pública ou particular com firma reconhecida em cartório) deverá conter: como Mandante a(s) empresa(s), representada(s) legalmente por quem de direito, expressa e claramente os poderes especiais para assinatura da Ata pelo Mandatário.

17.9.3- Cédula de identificação.

17.10- Quando o adjudicatário convocado, dentro do prazo de validade de sua proposta, não mantiver habilitação regular ou se recusar a assinar a Ata ou não entregar o documento exigido no **item 18.9**, será convocado outro licitante, observada a ordem de classificação, para celebrar a Ata, e assim sucessivamente, sem prejuízo da aplicação das sanções cabíveis.

18 – DAS CONDIÇÕES DE ENTREGA E RECEBIMENTO:

18.1- Vide Minuta de Ata de Registro de Preços – ANEXO IV.

19 – DAS PENALIDADES:

19.1- A desistência da proposta, lance ou oferta e a recusa em celebrar a Ata no prazo estabelecido no item 17.2, quando convocada dentro do prazo de validade de sua proposta, ou ainda deixar de comunicar superveniência de fato impeditivo da habilitação ensejará a aplicação das seguintes penalidades:

19.1.1- Cobrança pelo Município, por via administrativa ou judicial, de multa de 20% (vinte por cento) sobre o valor total da proposta, lance ou oferta adjudicada.

19.1.2- Suspensão temporária do direito de licitar e impedimento de contratar com o Município de Mogi Guaçu e cancelamento de seu Certificado de Registro Cadastral, pelo período de até 05 (cinco) anos.

19.2- Na hipótese de apresentar documentação inverossímil ou de cometer fraude, a licitante poderá sofrer, sem prejuízo da comunicação do ocorrido ao Ministério Público, à sanção adiante prevista:

19.2.1- Declaração de inidoneidade enquanto perdurarem os motivos determinantes da punição ou até que seja promovida a reabilitação perante o Município de Mogi Guaçu, que será concedida sempre que a licitante vencedora ressarcir a Administração dos prejuízos resultantes e depois de decorrido o prazo de 05 (cinco) anos.

19.2.2- Desclassificação, se a seleção se encontrar em fase de julgamento.

19.2.3- Rescisão da Ata se a contratação já estiver efetuada, procedendo-se à paralisação do fornecimento.

19.3- Na hipótese de descumprimento por parte da empresa DETENTORA das obrigações assumidas em Ata ou de infringência de preceitos legais pertinentes, serão a ela aplicadas, segundo a gravidade da(s) falta(s) cometida(s), as penalidades estabelecidas na Minuta de Ata de Registro de Preços – ANEXO IV.

20 – DA IMPUGNAÇÃO AO EDITAL E DO PEDIDO DE ESCLARECIMENTO:

20.1- Qualquer pessoa, física ou jurídica, é parte legítima para solicitar esclarecimentos ou providências em relação ao presente PREGÃO, ou ainda para **impugnar este Edital, desde que o faça com antecedência de até 03 (três) dias úteis, da data fixada para a abertura da sessão pública do certame.**

20.2- As impugnações ao Edital deverão ser dirigidas ao Pregoeiro podendo ser protocolizadas em dias úteis, das 08h00 às 11h00, no Setor de Protocolo - Térreo, na Rua Henrique Coppi, nº 200, Centro, Mogi Guaçu/SP, ou encaminhadas através de e-mail no endereço eletrônico: sa-pregao@mogiguacu.sp.gov.br.

20.3- Caberá ao Pregoeiro, receber e examinar as impugnações e os pedidos de esclarecimentos ao edital e seus anexos, além de poder requisitar subsídios formais aos responsáveis pela elaboração desses documentos, encaminhando as impugnações à decisão pela autoridade competente, no prazo de até **02 (dois) dias úteis** contados da data de recebimento da impugnação.

20.4- Acolhida a petição contra o ato convocatório, será designada nova data para a realização do certame, exceto quando, inquestionavelmente, a alteração do Edital não afetar a formulação da proposta.



PREFEITURA MUNICIPAL DE MOGI GUAÇU

SECRETARIA DE ADMINISTRAÇÃO

PAÇO MUNICIPAL - Rua Henrique Coppi, 200 - Loteamento Moro do Ouro - Mogi Guaçu/SP - CEP: 13840-904
Telefones: (19) 3851-7030/7031 - Site: www.mogiguacu.sp.gov.br

20.5- A impugnação deverá, obrigatoriamente, estar acompanhada de CPF ou RG, em se tratando de pessoa física, e de CNPJ, em se tratando de pessoa jurídica (por documento original ou cópia autenticada), bem como do respectivo ato constitutivo e procuração, na hipótese de procurador, que comprove que o signatário, efetivamente, representa e possui poderes de representação da impugnante.

20.10- Os pedidos de **esclarecimentos** referentes a este processo licitatório deverão ser enviados ao Pregoeiro, **até 03 (três) dias úteis anteriores** à data designada para abertura da sessão pública, exclusivamente por meio eletrônico via Internet, endereçados exclusivamente ao e-mail: sa-pregao@mogiguacu.sp.gov.br.

20.7- O Pregoeiro responderá aos pedidos de esclarecimentos no prazo de **02 (dois) dias úteis**, contados da data de recebimento do pedido, e poderá requisitar subsídios formais aos responsáveis pela elaboração do edital e dos anexos.

20.8- As impugnações e pedidos de esclarecimentos não suspendem os prazos previstos no certame.

20.9- A concessão de efeito suspensivo à impugnação é medida excepcional e deverá ser motivada pelo Pregoeiro, nos autos do processo de licitação.

20.10- As respostas aos pedidos de esclarecimentos serão divulgadas pelo sistema e vincularão os participantes e a administração.

21 - DAS DISPOSIÇÕES GERAIS:

21.1- O resultado e demais atos do presente certame será divulgado no Diário Oficial da União através do endereço eletrônico <http://www.in.gov.br/>, Diário Oficial do Estado de São Paulo através do endereço eletrônico <https://www.imprensaoficial.com.br/>, e no Portal de Transparência do Município através do endereço eletrônico www.mogiguacu.sp.gov.br/.

21.2- Os licitantes assumem todos os custos de preparação e apresentação de suas propostas e a Prefeitura Municipal de Mogi Guaçu não será, em caso algum, responsável por esses custos, independentemente da condução ou do resultado do processo licitatório.

21.3- Os proponentes são responsáveis pela fidelidade e legitimidade das informações e dos documentos apresentados em qualquer fase da licitação.

21.4- Com fundamento na norma do art. 43, § 3º, da Lei Federal n.º 8.101010/93, é facultado ao Pregoeiro ou à autoridade competente, em qualquer fase da licitação, a promoção de diligência destinada a esclarecer ou complementar a instrução do processo, vedada a inclusão posterior de documento ou informação que deveria constar do processo desde a realização da sessão pública.

21.5- Das sessões públicas serão lavradas atas circunstanciadas, devidamente assinadas pelo Pregoeiro.

21.10- No julgamento das propostas e da habilitação, o Pregoeiro poderá relevar omissões puramente formais, sanar erros ou falhas, desde que não contrariem a legislação vigente.

21.7- Em casos de divergências entre Comprasnet, Edital, Termo de Referência, Proposta de Preços e Minuta de Contrato, prevalecerá o descrito no Termo de Referência, por ser o documento primário que deu base aos demais.

21.8- Todos os documentos expedidos pelo licitante deverão estar assinados por seu representante legal ou procurador, com identificação clara do subscritor.

21.9- Os documentos emitidos através da Internet poderão ser conferidos pela Equipe de Apoio.

21.10- Os documentos apresentados para a habilitação deverão estar em nome do licitante, com número de CNPJ. Se o licitante for matriz, todos os documentos deverão estar em nome da matriz. Se for filial, todos os documentos deverão estar em nome da filial, exceto aqueles que, pela própria natureza ou por determinação legal, forem comprovadamente emitidos apenas em nome da matriz ou cuja validade abranja todos os estabelecimentos da empresa.

21.11- Salvo as exceções previstas neste Edital, os documentos exigidos para habilitação não poderão, em hipótese alguma, ser substituídos por protocolos que configurem o seu requerimento, não podendo, ainda, ser remetidos posteriormente ao prazo fixado.

21.12- O presente PREGÃO poderá ser anulado ou revogado, nos termos do artigo 49 da Lei Federal n.º 8.101010/93.

21.13- Os licitantes serão responsáveis pela fidelidade e legitimidade das informações e dos documentos apresentados em qualquer fase da licitação.

21.14- Os licitantes devem acompanhar rigorosamente todas as fases do certame e as operações no sistema eletrônico, inclusive mensagem via chat, sendo responsável pelo ônus decorrente da perda de negócios diante da inobservância de



PREFEITURA MUNICIPAL DE MOGI GUAÇU

SECRETARIA DE ADMINISTRAÇÃO

PAÇO MUNICIPAL - Rua Henrique Coppi, 200 - Loteamento Moro do Ouro - Mogi Guaçu/SP - CEP: 13840-904
Telefones: (19) 3851-7030/7031 - Site: www.mogiguacu.sp.gov.br

qualquer mensagem enviada ou emitida pelo Sistema ou de sua desconexão, bem como será responsável pela apresentação dos documentos solicitados nos prazos previstos.

21.15- Nenhuma indenização será devida às licitantes pela elaboração ou pela apresentação de documentação referente ao presente Edital.

21.110- Não havendo expediente ou ocorrendo qualquer fato superveniente que impeça a realização do certame na data marcada, a sessão será automaticamente transferida para o primeiro dia útil subsequente no mesmo horário, desde que não haja comunicação do Pregoeiro em contrário.

21.17- Na contagem dos prazos estabelecidos neste Edital e seus Anexos, excluir-se-á o dia do início e incluir-se-á o do vencimento. Só se iniciam e vencem os prazos em dias de expediente na Prefeitura Municipal de Mogi Guaçu.

21.18- As normas deste PREGÃO serão sempre interpretadas em favor da ampliação da disputa entre os interessados, e o desatendimento de exigências formais, desde que não comprometa a aferição da habilitação do licitante nem a exata compreensão de sua proposta, não implicará o afastamento de qualquer licitante.

21.19- Constitui motivo justo para inabilitação de desclassificação da proponente, ou rescisão da Ata de Registro de Preços, a falsidade de qualquer documento dado ou declaração, fornecidos ou prestados pela Proponente, sem prejuízo da aplicação da penalidade cabível e representação ao Ministério Público com fins penais.

21.20- O Edital está disponibilizado, na íntegra, nos endereços eletrônicos www.gov.br/compras/pt-br e www.mogiguacu.sp.gov.br, e também poderá ser lido e/ou obtido no 6º andar do paço municipal, sito na Rua Henrique Coppi, nº 200, Loteamento Morro do Ouro, Mogi Guaçu - SP, em dias úteis, no horário das 08 horas às 110 horas, mesmo endereço e período no qual os autos do processo administrativo permanecerão com vista franqueada aos interessados.

21.21- A participação nesta licitação em qualquer de suas fases, implica a plena aceitação de todas as suas cláusulas e condições.

21.22- Os casos omissos serão resolvidos pelo Pregoeiro, que decidirá, com base na legislação vigente.

22 - DOS ANEXOS:

22.1- Integram o presente edital para todos os fins e efeitos, os seguintes anexos:

22.1.1- ANEXO I - Termo de Referência;

22.1.2- ANEXO II - Modelo de Proposta de Preços;

22.1.3- ANEXO III - Modelo de Declaração Unificada;

22.1.4- ANEXO IV - Minuta de Ata de Registro de Preços; e

22.1.5- ANEXO V - Termo de Ciência e Notificação.

Mogi Guaçu, 06 de julho 2022.

THAIS SUELEN DA SILVA
PRESIDENTE DA COMISSÃO MUNICIPAL DE LICITAÇÕES

KELLY CRISTINA CAMILOTTI CAVALHEIRO
SECRETÁRIA MUNICIPAL DE ADMINISTRAÇÃO



PREFEITURA MUNICIPAL DE MOGI GUAÇU

SECRETARIA DE ADMINISTRAÇÃO

PAÇO MUNICIPAL - Rua Henrique Coppi, 200 - Loteamento Moro do Ouro - Mogi Guaçu/SP - CEP: 13840-904
Telefones: (19) 3851-7030/7031 - Site: www.mogiguacu.sp.gov.br

ANEXO I - PREGÃO ELETRÔNICO Nº 14/2022

TERMO DE REFERÊNCIA

1. - OBJETO:

Registro de Preço pelo período de 12 meses para aquisição de uniformes escolares para usufruto pelos alunos das unidades escolares administradas pela Secretaria de Educação.

1.1 - Nos preços propostos deverão estar inclusos todos os custos operacionais diretos e indiretos da aquisição, demais encargos e contribuições pertinentes, despesas em geral com fretes e transportes, deslocamento de empregados e refeições, de modo a se constituírem nas únicas compensações financeiras da CONTRATANTE pelos produtos/serviços efetivamente adquiridos pela CONTRATADA.

ITE M	Quantidade e de Kits	DESCRIÇÃO DO KIT	QTDE POR KIT
1	22.700	Camisetas manga curta	02
		Calça	01
		Bermudas ou short saias	02
		Casaco	01
		Sacochila	01

1.2. - DA DESCRIÇÃO DOS ITENS:

As Medidas estão expressas em centímetros e seguem norma NBR 12.720 (Artigo confeccionado em tecido de malha - tolerância de medidas

1.2.1 - CAMISETA MANGA CURTA

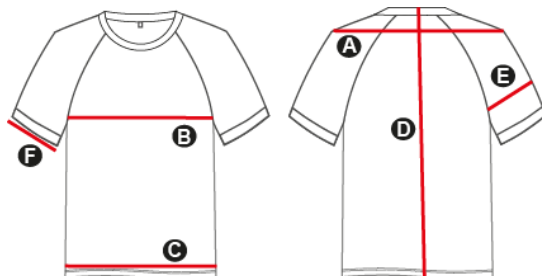

Numeração	Tolerância	BA BY M	BA BY G	BA BY GG																				
					1	2	4	6	8	10	12	14	16	P	M	G	GG	G1	G2	G3				
A	OMBRO A OMBRO	+/- 1	28,5	29,5	30,5	31,5	33	34,5	36	37,5	39	40,5	42	44	46	48	50	52	54	55	56	58		
B	BUSTO	+/- 1	27	28	29	30	32	34	36	39	41	43	45	48	51	54	57	60	63	66	69	72		
C	BARRA	+/- 1	27	28	29	30	32	34	36	39	41	43	45	48	51	54	57	60	63	66	69	72		
D	COMPRIMENTO CENTRO COSTAS	+/- 1	31,5	33	34,5	36	39	42	45	49	53	57	61	66	71	76	81	86	91	96	101	106		
E	LARGURA DA MANGA	+/- 1	9	10	11	12	13	14	15	16	17	18	19	20	22	24	26	28	30	32	34	36		
F	PUNHO	+/- 1	7	7,5	8	8,5	9	10	11	12	13	14	15	16	17	18	19	20	22	24	26	28		



PREFEITURA MUNICIPAL DE MOGI GUAÇU

SECRETARIA DE ADMINISTRAÇÃO

PAÇO MUNICIPAL - Rua Henrique Coppi, 200 - Loteamento Moro do Ouro - Mogi Guaçu/SP - CEP: 13840-904
Telefones: (19) 3851-7030/7031 - Site: www.mogiguacu.sp.gov.br



- **CAMISETA** escolar na cor Pantone 13-0858 TPX no corpo frente e costas, e na cor Pantone 19-3955 TPX as mangas e recorte, ambos confeccionados em meia malha conforme o indicado na tabela de dados dos tecidos. Recorte nas laterais do corpo que vai de abaixo da gola até a barra no mesmo tecido da peça na cor Pantone 19-3955 TPX com 5cm de largura conforme o layout, em suas costuras externas deverá ter pesponto para fixação da costura, seguindo o contorno da peça.
- **MANGAS:** Mangas raglan na cor Pantone 19-3955 TPX, com costura de pesponto externo da cava e acabamento interno em overloque ponto cadeia, barra com 20mm de largura em máquina galoneira bitola estreita.
- **GOLA:** Gola padre, deverá ser aplicado uma ribana com composição de 64% Poliéster 32% Viscose 4% Poliuretano de aproximadamente 20mm de largura gramatura 267g/m² na cor Pantone 19-3955 TPX, costuras de overloque nas bordas da gola para que não desfie. Deverá ter um reforço na parte traseira interna da gola com 1cm de largura, aplicado em material 100% algodão sarjado na cor Pantone 13-0858 TPX, com bordas bem costuradas e firmes, para que não desfie, acompanhando toda a gola traseira.
- **ETIQUETAS:** No meio da parte traseira interna da gola deverá ser costurada uma etiqueta na cor branca, com caracteres tipográficos dos indicativos na cor preta, devendo informar a razão social ou marca, nome, CNPJ, país de origem, composição do tecido, símbolos de lavagem e tamanho, as informações precisam ser claras de acordo com a norma ISO 3758:2005. As etiquetas devem cumprir as obrigações descritas pela Resolução nº 02 do CONMETRO, de 6 de maio de 2008.
- **LOGOTIPIA:** Estampa frontal na altura do busto, centralizado na parte da frente, com tamanhos de aproximadamente 19 cm de largura por 8,5cm de altura para os tamanhos do 1 ao 8, e com tamanhos de aproximadamente 23cm de largura por 10cm de altura para os tamanhos do 10 ao GG, deverá ser estampado em processo de silkscreen escrita em fonte Bouquet Typeface Regular o texto MOGI GUAÇU, e fonte Source Sans Variable o texto EDUCAÇÃO PARA TODOS, sem falhas e em suas cores originais, conforme a estampa 01 abaixo em suas cores originais.



Educação para todos

- **COSTURA:** costuras internas em máquina ponto cadeia. Fixação do reforço de gola em máquina reta. Junção da gola, recorte cava com pesponto externo na reta. Barra do corpo e das mangas com 20mm de largura em máquina galoneira bitola estreita de duas agulhas, não será aceito costuras falhadas, soltas ou esgarçadas. A linha 120 100% poliéster acompanhando a cor da peça.
- **DEFEITOS:** A peça deve estar limpa e íntegra, isenta de qualquer defeito. Deverá passar pelo processo de arremate de linhas e fios soltos, acabamento e passadoria, sem a presença de defeitos, manchas, descosturas, fios puxados entre outros defeitos que comprometam a sua apresentação.

1.2.2 - CALÇA



PREFEITURA MUNICIPAL DE MOGI GUAÇU

SECRETARIA DE ADMINISTRAÇÃO

PAÇO MUNICIPAL - Rua Henrique Coppi, 200 - Loteamento Moro do Ouro - Mogi Guaçu/SP - CEP: 13840-904
 Telefones: (19) 3851-7030/7031 - Site: www.mogiguacu.sp.gov.br

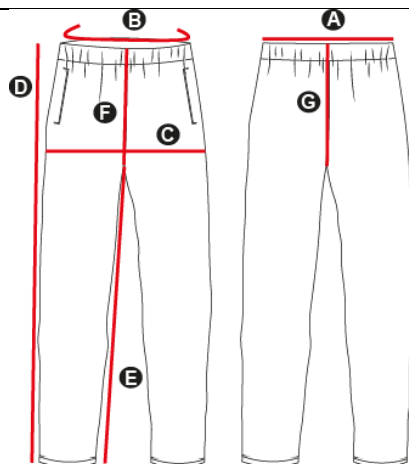

Numeração	Tolerância	BA BY M	BA BY G	BA BY GG	1	2	4	6	8	10	12	14	16	P	M	G	G G	G 1	G 2	G 3	
A	CINTURA CÓS (1/2 medida)	+/- 1	19, 25	20	20, 75	21, 5	23	24, 5	26	28	30	32	34	36	39	42	45	48	5 1	54	5 7
B	CIRCUNFERENC IA CINTURA	+/- 1	38, 5	40	41, 5	43	46	49	52	56	60	64	68	72	78	84	90	96	1 0 2	10 8	1 1 4
C	QUADRIL	+/- 1	31	32, 5	34	35, 5	37	38, 5	40	42	44	46	48	50	53	56	59	62	6 5	68	7 1
D	COMPRIMENTO LATERAL	+/- 1	42	45	48	51	62	67	70	78	87	94	99	10 8	11 0	11 2	11 4	11 6	1 1 9	12 2	1 2 5
E	ENTREPERNAS	+/- 1	26, 5	29, 5	32, 5	35, 5	45, 5	49, 5	51, 5	58, 5	66, 5	72, 5	76, 5	84, 5	85, 5	86, 5	87, 5	88, 5	9 0	91 5	9 3
F	GANCHO FRENTE	+/- 1	16	17	18	19	20	21	22	23	24	25	26	27	28	29	30	31	3 3	35	3 7
G	GANCHO COSTAS	+/- 1	24	25	26	27	28	29	30	31	32	33	34	35	36	37	38	39	4 1	43	4 5



- **CALÇA ESCOLAR:** Confeccionada em malha de alta resistencia a rasgos composição 100% poliéster na cor Pantone 19-3955 TPX, conforme o indicado na tabela de dados dos tecidos.



PREFEITURA MUNICIPAL DE MOGI GUAÇU

SECRETARIA DE ADMINISTRAÇÃO

PAÇO MUNICIPAL - Rua Henrique Coppi, 200 - Loteamento Moro do Ouro - Mogi Guaçu/SP - CEP: 13840-904
Telefones: (19) 3851-7030/7031 - Site: www.mogiguacu.sp.gov.br

- **CINTURA:** Cós aplicado de forma dupla com 4cm de largura, e deverá ser do mesmo tecido da peça na cor Pantone 13-0858 TPX, centralizado ao redor do cós deverá ter uma canaleta para a passagem do cordão, canaleta com 1cm de largura e para a saída do cordão deverá ter um caseado pela parte externa do cós com 1cm de comprimento. Aplicação de cordão para fechamento e amarração, composição 100% Poliéster e diâmetro de 0,6 cm, na cor Pantone 19-3955 TPX, sua saída deve ser feita pela parte da frontal externa do cós, de modo centralizado. O Cordão deve possuir ponta plástica de aproximadamente 2cm de comprimento com acabamento para que o cordão não desfie. Na parte interna da barra do cós deverá ter um acabamento em overloque de modo que o tecido não desfie, não será aceito costuras soltas, falhadas ou esgarçadas.
- **BOLSOS:** Dois bolsos laterais e embutidos com costuras a 0,5cm da borda, forro interno dos bolsos confeccionado com o mesmo tecido da peça na cor Pantone 19-3955 TPX.
- **BAINHA:** Barra com aproximadamente 2 cm pronta em máquina galoneira bitola estreita.
- **COSTURA:** Linha 100% Poliéster 120. costuras laterais internas, junção dos ganchos, bolsos e cós em máquina ponto cadeia. Costura externa do bolso e canaleta em máquina reta. Pesponto externo duplo nas costuras do gancho e laterais em máquina galoneira bitola estreita. Barra em máquina galoneira com 20mm de largura bitola estreita, travete no gancho na junção de costuras, não será aceito costuras falhadas, soltas ou esgarçadas.
- **LOGOTIPIA:** Brasão da Prefeitura Municipal estampado em processo de silkscreen no lado esquerdo, em sentido vertical, sem falhas, conforme a estampa 01 abaixo, com tamanho aproximado de 17cm de altura e 3,2cm de largura total nos tamanhos do 1 ao 8, e com tamanho aproximado de 22cm de altura e 4,0cm de largura total nos tamanhos do 10 ao GG, escrita em fonte Montserratna cor branca e logo acima da escrita o brasão do município em suas cores originais.



M
O
G
I

G
U
A
Ç
U

- **DEFEITOS:** A peça deve estar limpa e íntegra, isenta de qualquer defeito. Deverá passar pelo processo de arremate de linhas e fios soltos, acabamento e passadoria, sem a presença de defeitos, manchas, descosturas, fios puxados entre outros defeitos que comprometam a sua apresentação.
- **ETIQUETAS:** No meio da parte traseira interna deverá ser costurada uma etiqueta na cor branca, com caracteres tipográficos dos indicativos na cor preta, devendo informar a razão social ou marca, nome, CNPJ, país de origem, composição do tecido, símbolos de lavagem e tamanho, as informações precisam ser claras de acordo com a norma ISO 3758:2005

1.2.3 - BERMUDA

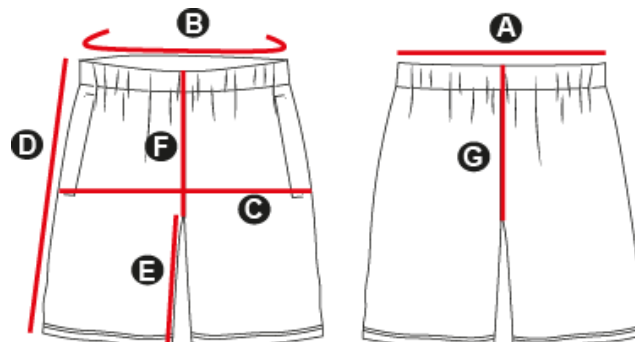



PREFEITURA MUNICIPAL DE MOGI GUAÇU

SECRETARIA DE ADMINISTRAÇÃO

PAÇO MUNICIPAL - Rua Henrique Coppi, 200 - Loteamento Moro do Ouro - Mogi Guaçu/SP - CEP: 13840-904
Telefones: (19) 3851-7030/7031 - Site: www.mogiguacu.sp.gov.br

Numeração	Tolerância	BA BY M	BA BY G	BA BY GG	1	2	4	6	8	10	12	14	16	P	M	G	G G	G 1	G 2	G 3	
A	CINTURA CÓS (1/2 medida)	+/- 1	19, 25	20	20, 75	21 ,5	23	24 ,5	26	28	30	32	34	36	39	42	45	48	51	54	57
B	CIRCUNFERENC IA CINTURA	+/- 1	38, 5	40	41, 5	43	46	49	52	56	60	64	68	72	78	84	90	96	10 2	10 8	11 4
C	QUADRIL	+/- 1	31	33, 5	35	36 ,5	38	39 ,5	41	43	45	47	49	51	54	57	60	63	66	69	72
D	COMPRIMENTO LATERAL	+/- 1	18	21	24	27	29	31	33	35	37	39	41	43	45	47	49	51	54	57	60
E	ENTREPERNAS	+/- 1	7	8	9	10	11	12	13	14	15	16	17	18	19	20	21	22	23	24	25
F	GANCHO FRENTE	+/- 1	16, 5	17, 5	18, 5	19 ,5	20 ,5	21 ,5	22 ,5	23 ,5	24 ,5	25 ,5	26 ,5	27 ,5	28 ,5	29 ,5	30 ,5	31 ,5	33 ,5	35 ,5	37 ,5
G	GANCHO COSTAS	+/- 1	24	25	26	27	28	29	30	31	32	33	34	35	36	37	38	39	41	43	45



- **BERMUDA ESCOLAR:** Confeccionada em malha de alta resistência a rasgos composição 100% poliéster na cor Pantone 19-3955 TPX, conforme o indicado na tabela de dados dos tecidos.

- **CINTURA:** Cós aplicado de forma dupla com 4cm de largura, e deverá ser do mesmo tecido da peça na cor Pantone 13-0858 TPX, centralizado ao redor do cós deverá ter uma canaleta para a passagem do cordão, canaleta com 1cm de largura e para a saída do cordão deverá ter um caseado pela parte externa do cós com 1cm de comprimento. Aplicação de cordão para fechamento e amarração, composição 100% Poliéster e diâmetro de 0,6 cm, na cor Pantone 19-3955 TPX, sua saída deve ser feita pela parte da frontal externa do cós, de modo centralizado. O Cordão deve possuir ponta plástica de aproximadamente 2cm de comprimento com acabamento para que o cordão não desfie. Na parte interna da barra do cós deverá ter um acabamento em overloque de modo que o tecido não desfie, não será aceito costuras soltas, falhadas ou esgarçadas.

- **BOLSOS:** Dois bolsos laterais e embutidos com costuras a 0,5cm da borda, forro interno dos bolsos confeccionado com o mesmo tecido da peça na cor Pantone 19-3955 TPX.

- **BAINHA:** Barra com aproximadamente 2 cm pronta em máquina galoneira bitola estreita.

- **COSTURA:** Linha 100% Poliéster 120. costuras laterais internas, junção dos ganchos, bolsos e cós em máquina ponto cadeia. Costura externa do bolso e canaleta em máquina reta. Pesponto externo duplo nas costuras do gancho e laterais em máquina galoneira bitola estreita. Barra em máquina galoneira com 20mm de largura bitola estreita, travete no gancho na junção de costuras, não será aceito costuras falhadas, soltas ou esgarçadas.

- **LOGOTIPIA:** Brasão da Prefeitura Municipal estampado em processo de silkscreen no lado esquerdo, em sentido vertical, sem falhas, conforme a estampa 01 abaixo, com tamanho aproximado de 17cm de altura e 3,2cm de largura total nos tamanhos do 1 ao 8, e com tamanho aproximado de 22cm de altura e 4,0cm de largura total nos tamanhos do 10 ao GG, escrita em fonte Montserrat na cor branca e logo acima da escrita o brasão do município em suas cores originais.



PREFEITURA MUNICIPAL DE MOGI GUAÇU

SECRETARIA DE ADMINISTRAÇÃO

PAÇO MUNICIPAL - Rua Henrique Coppi, 200 - Loteamento Moro do Ouro - Mogi Guaçu/SP - CEP: 13840-904
Telefones: (19) 3851-7030/7031 - Site: www.mogiguacu.sp.gov.br



M
O
G
I

G
U
A
Ç
U

DEFEITOS: A peça deve estar limpa e íntegra, isenta de qualquer defeito. Deverá passar pelo processo de arremate de linhas e fios soltos, acabamento e passadoria, sem a presença de defeitos, manchas, descosturas, fios puxados entre outros defeitos que comprometam a sua apresentação

ETIQUETAS: No meio da parte traseira interna deverá ser costurada uma etiqueta na cor branca, com caracteres tipográficos dos indicativos na cor preta, devendo informar a razão social ou marca, nome, CNPJ, país de origem, composição do tecido, símbolos de lavagem e tamanho, as informações precisam ser claras de acordo com a norma ISO 3758:2005

1.2.4 - SHORT SAIA ESCOLAR

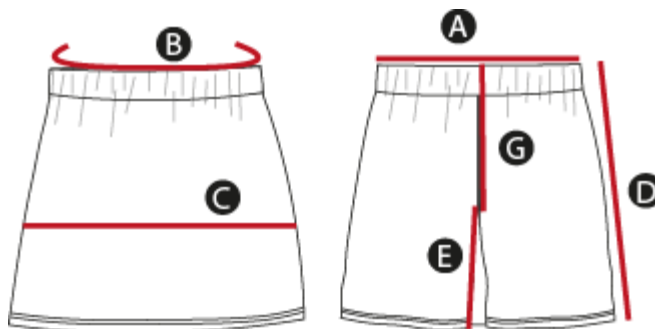

Numeração	Tolerância	BA BY M	BA BY G	BA BY GG	1	2	4	6	8	10	12	14	16	P	M	G	GG	G1	G2	G3
A	CINTURA CÔS (1/2 medida)	+/- 1	19,25	20	20,75	21,5	22,3	24,5	26,6	28,8	30,3	32,4	34,6	36,9	39,2	41,5	43,8	51	54	57
B	CIRCUNFERENCIA CINTURA	+/- 1	38,5	40	41,5	43	46	49	52	56	60	64	68	72	78	84	90	10	10	11
C	QUADRIL	+/- 1	38	39,5	31	32,5	34	35,5	37	39	41	43	45	50	53	56	59	72	75	78
D	COMPRIMENTO LATERAL	+/- 1	13	16	19	22	24	26	28	30	33	36	38	40	42	44	46	49	52	55
E	ENTREPERNAS	+/- 1	3	4	5	6	7	8	9	10	11	12	13	14	15	16	17	19	20	21
F	GANCHO FRENTE	+/- 1	16	17	18	19	20	21	22	23	24	25	26	27	28	29	30	33	35	37
G	GANCHO COSTAS	+/- 1	22	23	24	25	26	27	28	29	30	31	32	33	34	35	36	39	41	43



PREFEITURA MUNICIPAL DE MOGI GUAÇU

SECRETARIA DE ADMINISTRAÇÃO

PAÇO MUNICIPAL - Rua Henrique Coppi, 200 - Loteamento Moro do Ouro - Mogi Guaçu/SP - CEP: 13840-904

Telefones: (19) 3851-7030/7031 - Site: www.mogiguacu.sp.gov.br



- **SHORT SAIA ESCOLAR:** Confeccionada em malha de alta resistência a rasgos composição 100% poliéster na cor Pantone 19-3955 TPX, conforme o indicado na tabela de dados dos tecidos. Painel preso no lado direito, na borda do painel da lateral esquerda até toda borda inferior deverá ser costurado um galão com 0,5cm de largura em meia malha na cor Pantone 13-0858 TPX.

- **CINTURA:** Cós com 4cm de largura com elástico embutido, costurado em máquina elástico 5 agulhas, na parte interna da barra do cós deverá ter um acabamento em overlock de modo que o tecido não desfie, não será aceito costuras soltas, falhadas ou esgarçadas.

- **BAINHA:** Barra com aproximadamente 2 cm pronta em máquina galoneira bitola estreita.

- **COSTURA:** Linha 100% Poliéster 120. costuras laterais internas em máquina ponto cadeia. Pesponto externo duplo nas costuras do gancho e laterais em máquina galoneira bitola estreita. Barra em máquina galoneira com 20mm de largura bitola estreita, travete no gancho na junção de costuras, não será aceito costuras falhadas, soltas ou esgarçadas.

- **LOGOTIPIA:** Brasão da Prefeitura Municipal estampado em processo de silkscreen no lado esquerdo, em sentido vertical, sem falhas, conforme a estampa 01 abaixo, com tamanho aproximado de 17cm de altura e 3,2cm de largura total nos tamanhos do 1 ao 8, e com tamanho aproximado de 22cm de altura e 4,0cm de largura total nos tamanhos do 10 ao GG, escrita em fonte Montserrat na cor branca e logo acima da escrita o brasão do município em suas cores originais.

LOGOTIPIA: Brasão da Prefeitura Municipal estampado em processo de silkscreen no lado esquerdo, em sentido vertical, sem falhas, conforme a estampa 01 abaixo, com tamanho aproximado de 17cm de altura e 3,2cm de largura total nos tamanhos do 1 ao 8, e com tamanho aproximado de 22cm de altura e 4,0cm de largura total nos tamanhos do 10 ao GG, escrita em fonte Montserrat na cor branca e logo acima da escrita o brasão do município em suas cores originais.



M
O
G
I

G
U
A
Ç
U

- **DEFEITOS:** A peça deve estar limpa e íntegra, isenta de qualquer defeito. Deverá passar pelo processo de arremate de linhas e fios soltos, acabamento e passadoria, sem a presença de defeitos, manchas, descosturas, fios puxados entre outros defeitos que comprometam a sua apresentação



PREFEITURA MUNICIPAL DE MOGI GUAÇU

SECRETARIA DE ADMINISTRAÇÃO

PAÇO MUNICIPAL - Rua Henrique Coppi, 200 - Loteamento Moro do Ouro - Mogi Guaçu/SP - CEP: 13840-904
 Telefones: (19) 3851-7030/7031 - Site: www.mogiguacu.sp.gov.br

- **ETIQUETAS:** No meio da parte traseira internadeverá ser costurada uma etiqueta na cor branca, com caracteres tipográficos dos indicativos na cor preta, devendo informar a razão social ou marca, nome, CNPJ, país de origem, composição do tecido, símbolos de lavagem e tamanho, as informações precisam ser claras de acordo com a norma ISO 3758:2005

1.2.5 -CASACO ESCOLAR

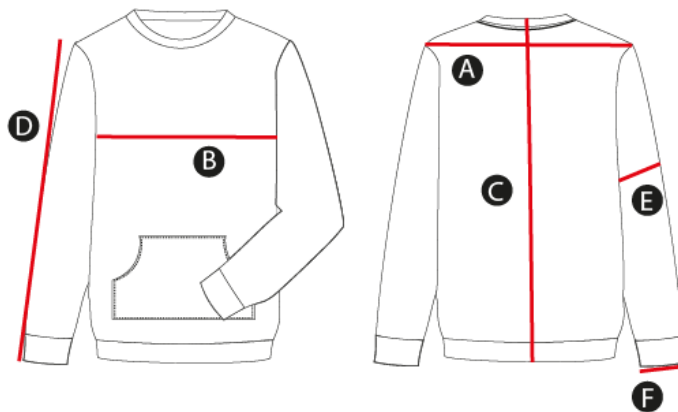

Numeração	Tolerância	BA	BA	BA	1	2	4	6	8	10	12	14	16	P	M	G	G	G	G	G	
		BY	BY	BY																	
A	OMBRO A OMBRO	+/- 1	26,5	27,5	28,5	29,5	31	32,5	34	35,5	37	38,5	40	42	44	46	48	50	52	40	56
B	BUSTO	+/- 1	33	34	35	36	38	40	42	45	47	49	51	54	57	60	63	66	69	72	75
C	COMPRIMENTO CENTRO COSTAS	+/- 1	37,5	39	40,5	42	45	48	51	55	59	63	65	70	72	74	76	78	80	82	84
D	COMPRIMENTO DA MANGA	+/- 1	36	37,5	39	40,5	42,5	44,5	47	50,5	54,5	58,5	62,5	67,5	69,5	71,5	73,5	75,5	77,5	79,5	81,5
E	LARGURA DA MANGA	+/- 1	10	11	12	13	14	15	16	17	18	19	20	21	22	23	24	25	26	27	28
F	PUNHO	+/- 1	5	6	6	7	7	8	8	8	9	9	10	10	11	11	11,5	12	12,5	12,5	13





PREFEITURA MUNICIPAL DE MOGI GUAÇU

SECRETARIA DE ADMINISTRAÇÃO

PAÇO MUNICIPAL - Rua Henrique Coppi, 200 - Loteamento Moro do Ouro - Mogi Guaçu/SP - CEP: 13840-904
Telefones: (19) 3851-7030/7031 - Site: www.mogiguacu.sp.gov.br

CASACO ESCOLAR: Confeccionada em malha flanelada de alta resistência a rasgos gramatura de 320g/m² (+/-5%) 100% poliéster na cor Pantone 19-3955 TPX. Costurado na parte frontal um bolso canguru na cor Pantone 19-3955 TPX, com pesponto duplo externo. Aplicado na gola uma ribana com 2,0cm de largura de forma dupla material 2x1 composição 47% Algodão 47,5% Poliéster 5,5% Elastano, Gramatura 310gr/m² na cor Pantone 19-3955 TPX, na junção com a peça deverá ser costurado em máquina ponto cadeia sem costuras soltas, falhadas ou esgarçadas. Deverá ter um reforço na parte traseira interna da gola com 1cm de largura, aplicado em material 100% algodão sarjado na cor Pantone 19-3955 TPX, com bordas bem costuradas e firmes, para que não desfie, acompanhando toda a gola traseira.

PUNHOS E BARRA: Aplicado nos punhos e barra uma ribana de aproximadamente 5,0cm de largura de forma dupla material 2x1 composição 47% Algodão 47,5% Poliéster 5,5% Elastano, Gramatura 310gr/m² na cor Pantone 19-3955 TPX, na junção com a peça deverá ser costurado em máquina ponto cadeia sem costuras soltas, falhadas ou esgarçadas.

COSTURA: costuras internas em ponto cadeia. Pesponto externo nas costuras bolso, ombros, cava e gola. Travete de segurança na junção de costuras cava, não será aceito costuras falhadas, soltas ou esgarçadas.

LOGOTIPIA: Estampa frontal na altura do busto, centralizado na parte da frente, com tamanhos de aproximadamente 14 cm de largura por 11cm de altura para os tamanhos do 1 ao 8, e com tamanhos de aproximadamente 16cm de largura por 12,7cm de altura para os tamanhos do 10 ao GG, deverá ser estampado em processo de silkscreen escrita em fonte Bouquet Typeface Regular no texto MOGI GUAÇU na cor branca, e fonte Source Sans Variable no texto EDUCAÇÃO PARA TODOS na cor branca, e bandeira com logotipo, sem falhas, conforme a estampa 01 abaixo.



- **DEFEITOS:** A peça deve estar limpa e íntegra, isenta de qualquer defeito. Deverá passar pelo processo de arremate de linhas e fios soltos, acabamento e passadoria, sem a presença de defeitos, manchas, descosturas, fios puxados entre outros defeitos que comprometam a sua apresentação.

- **ETIQUETAS:** No meio da parte traseira interna da gola deverá ser costurada uma etiqueta na cor branca, com caracteres tipográficos dos indicativos na cor preta, devendo informar a razão social ou marca, nome, CNPJ, país de origem, composição do tecido, símbolos de lavagem e tamanho, as informações precisam ser claras de acordo com a norma ISO 3758:2005.

1.2.5 - SACOCHILA: confeccionada em tecido TNT, na cor Branca. Tamanho aproximado de 35cm X 45cm, com cordão 100% poliéster fino na cor Pantone 19-3955 TPX costuras internas deverão ser em máquina overlock. Linha 100% Poliéster 120 deverá acompanhar a mesma cor do tecido.





PREFEITURA MUNICIPAL DE MOGI GUAÇU

SECRETARIA DE ADMINISTRAÇÃO

PAÇO MUNICIPAL - Rua Henrique Coppi, 200 - Loteamento Moro do Ouro - Mogi Guaçu/SP - CEP: 13840-904
Telefones: (19) 3851-7030/7031 - Site: www.mogiguacu.sp.gov.br

2. - JUSTIFICATIVA:

A Secretaria Municipal de Educação juntamente com a Prefeitura de Mogi Guaçu fornecerá o uniforme escolar aos estudantes da Educação Infantil, Ensino Fundamental e EJA. Salientamos que o uniforme escolar é fundamental para a identificação e segurança do aluno no ambiente escolar e fora dele. Ao adotar o uniforme, a secretaria tem por objetivo uma série de medidas que visam beneficiar o aluno, são elas:

- Segurança para os alunos:

Identifica alunos e pessoas que se infiltram no meio escolar.

Possibilita a identificação dos alunos em possíveis situações de perigo na rua.

Contribui para evitar a evasão escolar.

Promove a segurança na hora de brincar e nas aulas de Educação Física.

Preserva a infância.

Equilibra as diferenças sociais.

Confere responsabilidade.

- Economia

Evita o uso de outras roupas, representando uma economia financeira considerável à família.

- Respeito

Incentiva o respeito às normas e disciplina na escola, o que é fundamental para a vida em sociedade.

- Igualdade

Evita o consumismo e determinadas situações discriminatórias que ensejam a prática de bullying.

- Atenção voltada para o aprendizado

Estudos comprovam que o uso do uniforme contribui para o desenvolvimento do aluno direcionando o foco para aprendizagem.

3. DA DOTAÇÃO ORÇAMENTARIA:

Solicitação de Compras 2989/2022

Requisição/Despesa		Órgão	
-----	3267-3.3.90.30-12.365.2002.2771	11.01.00	Sec. Educação – Ensino infantil CEI-Proprios
-----	2934-3.3.90.30-12.365.2002.2771	11.01.00	Sec. Educação – Ensino infantil CEI- QESE
-----	3268-3.3.90.30-12.365.2002.2772	11.01.00	Sec. Educação – Ensino infantil EMEI- Proprios
-----	2954-3.3.90.30-12.365.2002.2772	11.01.00	Sec. Educação – Ensino infantil EMEI- QESE
-----	0756-3.3.90.30-12.361.2001.2041	11.02.00	Sec. Educação – Ensino Fundamental EMEF – Proprios
-----	2561-3.3.90.30-12.361.2001.2041	11.02.00	Recursos do salário educação - Ensino Fundamental-QESE

4. DO REGIME DE EXECUÇÃO:

4.1 - O regime de execução é empreitada a preço unitário.

5. DO CRITÉRIO DE JULGAMENTO:

5.1 - O critério de julgamento é o menor valor unitário do kit.

6. - DA FUNDAMENTAÇÃO LEGAL:

6.1 - Com base na Lei Federal nº 8.666/93, Lei Federal 10.520/2002 e demais legislações à critério da Comissão Municipal de Licitações.

7. DA MODALIDADE DE LICITAÇÃO:

7.1. - O tipo de licitação será Registro de preço preferencialmente eletrônico por período de 12 meses.

8. DAS CONDIÇÕES DE PAGAMENTO:

8.1.- O pagamento será efetuado em até 30 dias, contatos a partir da entrega TOTAL da Autorização de Fornecimento, nota fiscal, certidões exigidas em contrato e concordância da Secretaria de Educação.

8.2.- A cópia da documentação fiscal e Certidões exigidas em Edital poderá ser encaminhado via email para:

- Secretaria de Educação: compras@edu.mogiguacu.sp.gov.br

9. DO ÍNDICE DE REAJUSTE NO CASO DE PRORROGAÇÃO (se houver):

Não haverá prorrogação

10. DA VIGÊNCIA:

11.1 - A vigência será de 12 meses.



PREFEITURA MUNICIPAL DE MOGI GUAÇU

SECRETARIA DE ADMINISTRAÇÃO

PAÇO MUNICIPAL - Rua Henrique Coppi, 200 - Loteamento Moro do Ouro - Mogi Guaçu/SP - CEP: 13840-904
Telefones: (19) 3851-7030/7031 - Site: www.mogiguacu.sp.gov.br

11. DA EXIGÊNCIA DE QUALIFICAÇÃO TÉCNICA:

11.1.- Atestado conforme estabelecido no item 8.7 do edital.

12. DA DOCUMENTAÇÃO ESPECIAL EXIGIDA:

12.1.- Vide Edital

13. DAS CONDIÇÕES DE RECEBIMENTO/EXECUÇÃO:

13.1.- O prazo de entrega será de no máximo 60 dias corridos, contados a partir da emissão de autorização de fornecimento. As empresas contratadas deverão realizar as entregas, de acordo com as necessidades de consumo e locais da SECRETARIA DE EDUCAÇÃO (Cláusula 13.3) e alterações desses locais, que vierem a ocorrer, de acordo com a autorização de fornecimento;

13.1.1.- O Sistema de entrega será "ponto a ponto", por conta e risco da CONTRATADA, em transporte preparado, em aproximadamente 47 (quarenta e sete) Unidades;

13.1.2.- No ato da entrega dos produtos, a contratada deverá disponibilizar pessoal capacitado sob sua inteira responsabilidade para fazer o descarregamento manual nos locais indicados em cada uma das Unidades Escolares;

13.1.3.- Todas as entregas deverão estar acompanhadas da DANFE (documento auxiliar da nota fiscal eletrônica) e certidões exigidas em edital. Também será obrigatório o envio do arquivo XML para o e-mail: compras@edu.mogiguacu.sp.gov.br para pesquisa junto ao SEFAZ (Secretaria da Fazenda do Estado de São Paulo).

13.2.- O responsável direto de cada unidade escolar solicitante, exercerá a fiscalização da entrega dos produtos e, se houver casos de irregularidades ou mesmo falta de atendimento de alguma especificação, os mesmos serão devolvidos, tendo a empresa um prazo de no máximo cinco (cinco) dias úteis para substituição destes, sem qualquer ônus à Municipalidade, arcando com as consequências legais caso não cumpra os prazos pré estabelecidos.

13.2.1.- As exigências e atuação da fiscalização em nada restringem a responsabilidade, única, integral e exclusiva da CONTRATADA, no que concerne à execução do objeto deste contrato.

13.3. - DOS LOCAIS DE ENTREGA PONTO A PONTO

13.3.1 - As entregas nos locais abaixo mencionados deverão ocorrer segunda a sexta feira, das 08:00 h às 16:00 h, ou caso não seja dia letivo, considerar o próximo dia útil, nas quantidades informadas na autorização de fornecimento. Não será admitida a entrega dos produtos fora dos horários indicados.

13.3.1.1 - Poderão ocorrer alteração/inclusão de endereços conforme necessidade da Secretaria de Educação.

13.3.2 - TABELA DOS ENDEREÇOS

Item	UNIDADES	Endereço	Bairro	CEP	Numero
1	CEI Adolphina de Souza Martini	Rua Cianorte, 78	Jardim Ipê II	13846-070	3818-3694
2	CEI Alzira Silva Vedovello "Dona Zizi"	Rua José Cavalheri, 100	Jardim Ipê VI	13846-358	3831-3168
3	CEI Décio Gonçalves Luis	Rua Abel Volpe, 145 - Jd. Santa Terezinha II	Jd. Sta. Terezinha II	13840-000	3841-7216
4	CEI Francisca M ^a de Jesus Silva	Rua Benedito de Lima, 530	Martinho Prado Jr.	13840-000	3841-0218
5	CEI Maestro Geraldo Vedovello	Rua Vereador Pedro Franco de Campos, 486	Jardim Novo I	13847-222	3818-3688
6	CEI Jeanne Paule Marie Schellen Van Parys	Rua João Quinelli, 180	Martinho Prado Jr.	13840-000	3841-1653
7	CEI Leonor Mendes de Barros	Rua Domingos Toso, 115	Jd. Esplanada	13848-384	3891-4389
8	CEI Maria Cândida da Silva	Rua João Cornélio, 245	Jd. Bandeirantes	13843-151	3818-5122
9	CEI Rui Bueno	Rua Geraldo Marchesi, 245	Jardim Pansani	13840-000	3818-5121
10	CEI Sinésio Ramos	Rua Honório Orlando Martini, 385	Jardim Novo II	13841-020	3841-7711
11	EMEB Ubirajara Ramos	Av. Alibio Caveanha	YPÊ AMARELO	13.846-757	(19) 3841-8826
12	EMEF Adirce Cenedeze Caveanha	Rua José Rubens Caveanha, 151	Jd. Ipê V	13846-338	3841-3426
13	EMEF Alice de Campos Silva	Rua Anselmo Pessini, 07	Jd. Novo II	13848-126	3861-0262
14	EMEF Anira Franco de Campos	Rua Eduardo Marchiori, 70	Jd. Esplanada	13848-383	3861-5611
15	EMEF Antonio Giovanni Lanzi	Rua Sete de Setembro, 72	Vila Paraíso	13843-012	3861-0788



PREFEITURA MUNICIPAL DE MOGI GUAÇU

SECRETARIA DE ADMINISTRAÇÃO

PAÇO MUNICIPAL - Rua Henrique Coppi, 200 - Loteamento Moro do Ouro - Mogi Guaçu/SP - CEP: 13840-904

Telefones: (19) 3851-7030/7031 - Site: www.mogiguacu.sp.gov.br

16	EMEF Cleonice Ap. da Cruz Kilburn Thiele	Rua Francisco Montedioca, S/N	Jd. Ipê I	13846-040	3861-1675
17	EMEF Coronel Joaquim Leite de Souza	Rod. SP 342, Km 187, s/nº	Nova Louzã	13840-000	3818-4242
18	EMEF Jd. Santa Terezinha II - CAIC	Rua José Jaime de Campos, 30	Jd. Santa Terezinha II	13848-263	3841-5417
19	EMEF João Bueno Junior	Praça Barão do Rio Branco, S/N	Jd. Centenário	13845-241	3861-1078
20	EMEF Padre Estevo Fernando Laurindo	Rua Guaranis, 40	Jd. Igaçaba	13845-388	3841-5198
21	EMEF Prof. Carlos Franco de Faria	Rua Das Tulipas, 11	Jd. Ipê Pinheiros	13846-261	3861-0997
22	EMEF Prof. Antonio Carnevalle Filho	Rua Cristovão Colombo, 2101	Jd. Novo Itacolomy	13843-034	3818-2289
23	EMEF Prof Geraldo Sorg	Rua Zulmira Freitas da Costa, 125	Martinho Prado Jr	13855-000	3841-1126
24	EMEF Prof. Milton Franco de Faria	Rua Joaquim Lino de Almeida, 90	Jd. Suécia	13848-513	3831-2144
25	EMEF Profa. Claudina de Oliveira Ramos	Rua Joaquim Rodrigues da Silva, 555	Chácara Alvorada	13840-000	3818-9141
26	EMEF Profa. Emilia Vedovello Pedroso	Rua Colorado, 98	Jd. Ipê III	13846-126	3861-1940
27	EMEF Profa. Guilhermina Lopes Rodrigues	Praça Hermínio Bueno, S/N	Jd. Hedy	13841-042	3891-8266
28	EMEF Profa. Iná Aparecida de Oliveira Marconi	Rua José Rodrigues Neto, 2315	Nova Canaã II	13840-000	3818-7069
29	EMEF Profa. Márcia Helena Martini Falsete Risola	Rua Dr. Walter Fernandes de Oliveira Júnior, 200	Jd. Chaparral	13841-000	3818-9151
30	EMEF Profa. Maria Diva Franco de Oliveira	Rua Antonio Pataro, 780	Jd. Rosa Cruz	13844-080	3891-6990
31	EMEF Profa. Maria Júlia Bueno	Av. Washington Luis, 314	Vila São Carlos	13847-120	3861-3545
32	EMEF Profa. Marina Ap. Rogério Paschoalotti	Rua Jair Pedro da Silva, 200	Jd. Guaçuano	13846-451	3841-8090
33	EMEF Profa. Rita de Cássia Gomes da Silva Cola	Av. Clotilde Miachon Bueno, 80	Pq. dos Eucaliptos	13842-300	3841-9854
34	EMEF Waldomiro Calmazini	Rua Francisco Alves Pereira, 390	Jd. Almira	13847-053	3861-2315
35	OSC - CASA DA CRIANÇA	RUA. DR. BENEDITO MACÁRIO DE MATTOS, S/N,	PEDREGULHAL	13845-180	38610315
36	OSC - CEI CLOTILDE MIACHON BUENO	RUA FORTUNATO BONON, 135,	BOA ESPERANÇA	13846-548	38180466
37	OSC - CEI LOURDES ALAVASKY DA SILVA	RUA MARCELENA CATINE CANDIDO, 341,	CHACARA ALVORADA	13849-610	não tem
38	OSC - MARILENE FERREIRA MAMEDE FRANCO	AV. EMÍLIA MARCHI MARTINI, 2773,	BOA VISTA	13848-375	38315524
39	OSC - LAR MENINO JESUS	AV. SUÉCIA, 957,	SANTA TEREZINHA I	13840-000	38612852
40	OSC - CENTRO EDUCACIONAL ERNST MAHLE	RUA DAS AZALEIAS, 70,	IPE PINHEIROS	13846-268	38188579
41	OSC - HANNE SAAD NOUMI	AV. PADRE JAIME, 617,	PLANALTO VERDE	13844-070	38617336
42	OSC - CEI MÁRIO MAGRI	RUA JOSÉ LOPES DA SILVA, S/N.	JD CHAPARRAL	13848-796	não tem
43	OSC - CEI MARIA THEREZINHA BORETTI DE ALMEIDA	AV 03, 100.	YPÊ AMARELO	13841-215	38612852
44	OSC - CEI PROFESSORA THEREZINHA PEREZ	AV CUSTÓDIO SILVA NETO, 805.	JD CHAPARRAL	13848-430	não tem



PREFEITURA MUNICIPAL DE MOGI GUAÇU

SECRETARIA DE ADMINISTRAÇÃO

PAÇO MUNICIPAL - Rua Henrique Coppi, 200 - Loteamento Moro do Ouro - Mogi Guaçu/SP - CEP: 13840-904
Telefones: (19) 3851-7030/7031 - Site: www.mogiguacu.sp.gov.br

45	OSC - CEI PADRE LONGINO VASTBINDER	R. Valter Augusto, 290	Jardim Santa Terezinha	13848-201	(19) 3841-5553
46	Setor 1,2,3 e 4	R. João de Souza Godói, 235	Pq Cidade Nova	13845-433	(19) 3841-9478
47	Setor 5	Rua Waldomiro Caveanha, 414	Jardim Rosacruz	13844-130	(19) 3841-9467

14. DAS GARANTIAS DE PROPOSTAS E CONTRATO (se houver):

Não se aplica

15. DA SUBCONTRATAÇÃO:

Não permite

16. EXIGÊNCIAS DE ÍNDICE ECONÔMICO FINANCEIRO (se houver):

16.1.- Vide Edital.

17. CONDIÇÕES ESPECIAIS (se houver):

17.1.- Vide Edital

18. DAS OBRIGAÇÕES DA CONTRATADA:

18.1.- Não transferir total ou parcialmente a terceiros o contrato;

18.2.- Responsabilizar-se pela qualidade dos produtos fornecidos;

18.3.- Responder pelos atos de seus empregados.

18.4.- A CONTRATADA se responsabilizará integralmente pelo fornecimento e transporte do objeto, conforme exigências para o produto, nos termos da legislação vigente observando o estabelecido nos itens a seguir:

18.4.1.- Prestar as informações e os esclarecimentos que venham a ser solicitados pela PREFEITURA, atendendo as reclamações, durante todo o período de garantia dos bens entregues.

18.4.2.- Responder civil e criminalmente por todos os danos que venha, direta ou indiretamente, provocar ou causar para a PREFEITURA e/ou para terceiros, devendo entregar o objeto da aquisição decorrente deste Termo de Referência de acordo com os termos pactuados, em estrita obediência à legislação vigente.

18.4.3.- Responsabilizar-se por todos os custos diretos e indiretos relativos à execução do objeto da aquisição decorrente deste Termo de Referência, inclusive despesas com materiais, transportes, fretes, mão de obra, remunerações, bem como todos os encargos sociais, trabalhistas, previdenciários, securitários e tributários, ou quaisquer outros custos e encargos decorrentes, ou que venham a ser devidos em razão da avença.

18.4.4.- Responsabilizar-se pela administração, coordenação e supervisão técnica do fornecimento contratado;

18.4.5.- Zelar pela qualidade dos fornecimentos e pela execução nos prazos estipulados neste Termo de Referência;

18.4.6.- Conduzir o fornecimento de acordo com as normas aplicáveis;

18.4.7.- Responsabilizar-se com pontualidade pela entrega nas quantidades solicitadas e de acordo com a Autorização de Fornecimento;

19. DAS OBRIGAÇÕES DA CONTRATANTE:

19.1.- Responsabilizar-se pela conferência e guarda dos produtos após recebimento.

19.2.- Proporcionar todas as condições de sua responsabilidade para que a contratada possa cumprir suas obrigações.

20. DA SOLICITAÇÃO DE AMOSTRA E LAUDOS TÉCNICOS:

20.1. - Conforme estabelecido na cláusula 10 do edital.

21. GARANTIA DO OBJETO (MATERIAL/SERVIÇO (se houver):

21.1 - Os produtos terão garantia mínima de seis meses contra defeito de fabricação.

21.1.1. - Constatado necessidade de troca do produto, a empresa contrata deverá fazê-lo no prazo de máximo de 10 (dez) dias úteis

22. DA VISITA TÉCNICA:

Não se aplica

23. DAS SANÇÕES, ALEM DAS PREVISTAS NA LEI 8.666/93 (se houver):

23.1. - Vide Edital e Minuta de Ata de Registro de Preços - Anexo VIII.

24. DOS GESTORES DO CONTRATO:

Gestor e Fiscal- Educação

Miguel Antonio Borges da Silva Junior

Diretor de Departamento

CPF 311.080.978-80

Email pessoal: miguelborgesjr@hotmail.com

Email profissional: compras@edu.mogiguacu.sp.gov.br

Gestor Substituto Educação

Ana Carolina de Oliveira Domingos



PREFEITURA MUNICIPAL DE MOGI GUAÇU

SECRETARIA DE ADMINISTRAÇÃO

PAÇO MUNICIPAL - Rua Henrique Coppi, 200 - Loteamento Moro do Ouro - Mogi Guaçu/SP - CEP: 13840-904
Telefones: (19) 3851-7030/7031 - Site: www.mogiguacu.sp.gov.br

Assessor II

CPF 359.704.938-99

Email pessoal: anacarolina_carol1988@hotmail.com

Email profissional: compras@edu.mogiguacu.sp.gov.br

25. DISPOSIÇÕES GERAIS/FINAIS:

RESPONSÁVEL PELA ELABORAÇÃO DO TERMO DE REFERÊNCIA:

Paulo Alexandre Paliari

Secretario Municipal de Educação



PREFEITURA MUNICIPAL DE MOGI GUAÇU

SECRETARIA DE ADMINISTRAÇÃO

PAÇO MUNICIPAL - Rua Henrique Coppi, 200 - Loteamento Moro do Ouro - Mogi Guaçu/SP - CEP: 13840-904
Telefones: (19) 3851-7030/7031 - Site: www.mogiguacu.sp.gov.br

ANEXO - II - PREGÃO ELETRÔNICO Nº 14/2022

MODELO DE PROPOSTA COMERCIAL

(uso obrigatório por todas as licitantes)
(papel timbrado da licitante)

À
PREFEITURA MUNICIPAL DE MOGI GUAÇU
A/C PREGOEIRO E EQUIPE DE APOIO.
Rua Henrique Coppi, nº 200, Centro, 10º andar.

NOME DA EMPRESA: _____
ENDEREÇO: _____
CIDADE: _____ ESTADO: _____
CNPJ Nº: _____ INSC. EST. Nº: _____
TEL: _____ E-MAIL: _____

Referente: Pregão Eletrônico nº 14/2022

Apresentamos e submetemos à apreciação de V.Sas., nossa Proposta relativa à Licitação em referência, destinada ao **REGISTRO DE PREÇOS PARA O FORNECIMENTO DE UNIFORMES ESCOLARES (KIT), PELO PERÍODO DE 12 (DOZE) MESES**, assumindo inteira responsabilidade por quaisquer erros ou omissões que venham a ser verificados em sua execução, conforme especificações, quantidade e valores mencionados abaixo:

ITEM	Quantidade de Kits	DESCRIÇÃO DO KIT	QTDE POR Kit	VALOR UNITÁRIO	Valor Unitário do kit	Valor Total do kit
1	22.700	Camisetas manga curta	02			
		Calça	01			
		Bermudas ou short saias	02			
		Casaco	01			
		Sacochila	01			

Observação: Especificações das peças estão em cláusula 1.2 do termo de referência. As peças deverão estar embaladas em sacos plásticos individuais com etiqueta externa de identificação do item as quais, posteriormente serão acondicionadas na sacochila para formação do kit destinado ao aluno.

VALIDADE DA PROPOSTA: 90 (noventa dias), a contar da data de abertura do certame.

CONDIÇÕES DE PAGAMENTO: O pagamento será efetuado em até 30 dias, contatos a partir da entrega TOTAL da Autorização de Fornecimento, nota fiscal, certidões exigidas em contrato e concordância da Secretaria de Educação.

DO PRAZO DE ENTREGA: O prazo de entrega será de no máximo 60 dias corridos, contados a partir da emissão de autorização de fornecimento. A empresa contratada deverá realizar as entregas, de acordo com as necessidades de consumo e locais da SECRETARIA DE EDUCAÇÃO (Cláusula 14.3 do Termo de Referência) e alterações desses locais, que vierem a ocorrer, de acordo com a autorização de fornecimento.

DECLARAMOS QUE estamos de acordo com os termos do Edital, e acatamos suas determinações, bem como, informamos que nos preços propostos estão inclusos todos os custos diretos e indiretos, lucros e demais contribuições pertinentes de nossa responsabilidade, sem qualquer exceção, constituindo-se o referido preço unitário na única contraprestação da PREFEITURA MUNICIPAL DE MOGI GUAÇU pelo efetivo fornecimento, sob nossa conta e risco.

DECLARAMOS QUE nenhum direito a indenização ou a reembolso de quaisquer despesas nos será devido, caso nossa proposta não seja aceita pela PREFEITURA MUNICIPAL DE MOGI GUAÇU.

O procurador de nossa empresa, cuja Razão Social é _____, inscrita no CNPJ sob o nº _____ e Inscrição Estadual nº _____, com sede na _____ (rua/avenida/etc), que assinará a ATA DE REGISTRO DE PREÇOS é o(a) Sr(a) _____, portador(a) do CPF nº _____ e RG nº _____, cargo _____, e-mail Institucional _____ e e-mail Pessoal _____.

_____, _____ de _____ de 2022.
(Local) (dia) (mês)



PREFEITURA MUNICIPAL DE MOGI GUAÇU

SECRETARIA DE ADMINISTRAÇÃO

PAÇO MUNICIPAL - Rua Henrique Coppi, 200 - Loteamento Moro do Ouro - Mogi Guaçu/SP - CEP: 13840-904
Telefones: (19) 3851-7030/7031 - Site: www.mogiguacu.sp.gov.br

Identificação da empresa licitante e assinatura do representante legal
Nome por extenso, cargo e CPF



PREFEITURA MUNICIPAL DE MOGI GUAÇU

SECRETARIA DE ADMINISTRAÇÃO

PAÇO MUNICIPAL - Rua Henrique Coppi, 200 - Loteamento Moro do Ouro - Mogi Guaçu/SP - CEP: 13840-904
Telefones: (19) 3851-7030/7031 - Site: www.mogiguacu.sp.gov.br

ANEXO III MODELO DE DECLARAÇÃO UNIFICADA

(papel timbrado da licitante)

À
PREFEITURA MUNICIPAL DE MOGI GUAÇU
A/C PREGOEIRO E EQUIPE DE APOIO
PREGÃO ELETRÔNICO Nº 14/2022

Pelo presente instrumento, a empresa _____, CNPJ nº _____, com sede na _____, através de seu representante legal infra-assinado, que:

1) Declaramos, sob as penas da lei que, nos termos da Lei Complementar nº 123/10, alterada pela Lei Complementar nº 147/14, se enquadra na situação de microempresa ou empresa de pequeno porte, bem como, que não há nenhum dos impedimentos previstos no § 4º, do artigo 3º da Lei Complementar nº 123/2010.

***Este item só deverá constar caso se enquadre na situação de microempresa, empresa de pequeno porte.**

2) Declaramos para os devidos fins de direito, na qualidade de Proponente dos procedimentos licitatórios, instaurados por este Município, que o(a) responsável legal da empresa é o(a) Sr.(a) _____, Portador(a) do RG sob nº _____ e CPF nº _____, cuja função/cargo é _____ (sócio administrador/procurador/diretor/etc.), **responsável pela assinatura da Ata de Registro de Preços.**

3) Nomeamos e constituímos, como nosso Preposto, o(a) senhor(a) _____, portador(a) do CPF/MF sob nº _____, para ser o(a) responsável para acompanhar a execução da **Ata de Registro de Preços**, referente ao **PREGÃO ELETRÔNICO Nº 14/2022** e todos os atos necessários ao cumprimento das obrigações contidas no instrumento convocatório, seus Anexos e na Ata de Registro de Preços.

4) Nomeamos e constituímos, como nossa Testemunha, o(a) senhor(a) _____, portador(a) do CPF/MF sob nº _____, para fins de assinatura junto a **Ata de Registro de Preços**, referente ao **PREGÃO ELETRÔNICO Nº 14/2022**.

_____, _____ de _____ de 2022.
Local dia mês

Assinatura do Responsável pela Empresa
(Nome Legível/Cargo/Carimbo do CNPJ)

OBSERVAÇÃO: A falta da declaração não causará a inabilitação/desclassificação do proponente, estando o mesmo ciente de que, assim que solicitado por responsáveis da Comissão Municipal de Licitações, deverá fornecer os dados.



PREFEITURA MUNICIPAL DE MOGI GUAÇU

SECRETARIA DE ADMINISTRAÇÃO

PAÇO MUNICIPAL - Rua Henrique Coppi, 200 - Loteamento Moro do Ouro - Mogi Guaçu/SP - CEP: 13840-904
Telefones: (19) 3851-7030/7031 - Site: www.mogiguacu.sp.gov.br

ANEXO IV - PREGÃO ELETRÔNICO Nº 14/2022

MINUTA DE ATA DE REGISTRO DE PREÇOS

ATA DE REGISTRO DE PREÇOS Nº _____/2022

PREGÃO PRESENCIAL Nº 14/2022

PROCESSO LICITATÓRIO Nº 5.477/2022

OBJETO: REGISTRO DE PREÇOS PARA FORNECIMENTO DE 22.700 KITS DE UNIFORMES ESCOLARES, PELO PERÍODO DE 12 MESES

ORGÃO GERENCIADOR: SECRETARIA DE EDUCAÇÃO

ORGÃO INTERESSADO: PREFEITURA MUNICIPAL DE MOGI GUAÇU

O **MUNICÍPIO DE MOGI GUAÇU**, pessoa jurídica de direito público interno, com sede nesta cidade e comarca de Mogi Guaçu, estado de São Paulo, na Rua Henrique Coppi, nº 200, Centro, inscrita no CNPJ/MF sob o nº 45.301.264/0001-13, neste ato devidamente representado por seu Prefeito Municipal, **RODRIGO FALSETTI**, portador do RG nº 22.784.386-1 e CPF nº 268.525.708-00, através de seu órgão central de execução administrativa e financeira, doravante denominado simplesmente **PREFEITURA**, nos termos do Decreto Federal nº 10.024/2019, Lei Federal nº 10.520/2002 e Decretos Municipais nºs. 13.813/2006 e 24.355/2020, Lei Complementar nº 123/06 e alterações e Lei Federal nº 8.666/93 e alterações, em face da classificação das propostas apresentadas no **PREGÃO ELETRÔNICO Nº 14/2022**, para REGISTRO DE PREÇOS, por liberação do Pregoeiro, e após homologação do mesmo, resolve REGISTRAR O(S) PREÇO(S) exercidos pela empresa _____, com sede na Rua _____, nº _____, no bairro de _____, na cidade de _____, no estado de _____, inscrita no CNPJ/MF sob o nº _____ e Inscrição Estadual nº _____, neste ato representada pelo(a) Sr(a) _____, portador(a) do RG nº _____ e CPF nº _____, doravante denominada DETENTORA DA ATA, observadas as condições do Edital que rege o Pregão e aquelas enunciadas cláusulas que se seguem:

CLÁUSULA PRIMEIRA - DO OBJETO:

1.1.- A presente Ata tem por objeto o Registro de Preço pelo período de 12 meses para aquisição de uniformes escolares para usufruto pelos alunos das unidades escolares administradas pela Secretaria de Educação:

KIT UNIFORME ESCOLAR DO ALUNO						
ITEM	Quantidade de Kits	DESCRIÇÃO DO KIT	QTDE POR Kit	VALOR UNITÁRIO	VALOR UNITÁRIO DO KIT	VALOR TOTAL DO KIT
1	22.700	Camisetas manga curta	02			
		Calça	01			
		Bermudas ou short saias	02			
		Casaco	01			
		Sacochila	01			

(Depende do resultado da licitação...)

1.2.- A **DETENTORA** desta ATA deverá fornecer o produto, mediante solicitação do **servidor público designado como gestor da Ata**.

1.3.- Nos preços propostos deverão estar inclusos todos os custos operacionais diretos e indiretos da aquisição, demais encargos e contribuições pertinentes, despesas em geral com fretes e transportes, deslocamento de empregados e refeições, de modo a se constituírem nas únicas compensações financeiras da **DETENTORA DA ATA** pelos produtos/serviços efetivamente adquiridos pela **PREFEITURA**.

1.4.- Os moldes serão fornecidos na ocasião das autorizações de fornecimentos.

1.5.- **A DETENTORA DA ATA deverá disponibilizar dentro do Município, representantes comerciais ou pontos de vendas de fácil acesso e localização, para venda de uniformes extras aos estudantes da Rede Municipal do Ensino.**

1.5.1.- O valor da venda deverá ser o mesmo que Registrado em Ata.

CLÁUSULA SEGUNDA - DA VIGÊNCIA:

2.1.- O prazo de validade da presente Ata de Registro de Preços será de **12 (doze) meses a contar da data de sua assinatura, onde serão reconhecidos seus efeitos, não podendo ser prorrogado.**

2.2.- Por ocasião da contratação, a **DETENTORA desta ATA** fica obrigada a aceitar, nas mesmas condições pactuadas, os acréscimos ou supressões de produtos contratados, até o limite de 25% (vinte e cinco por cento) do valor pactuado, nos termos do artigo 65 da Lei Federal nº 8.666/93 e alterações subsequentes.



PREFEITURA MUNICIPAL DE MOGI GUAÇU

SECRETARIA DE ADMINISTRAÇÃO

PAÇO MUNICIPAL - Rua Henrique Coppi, 200 - Loteamento Moro do Ouro - Mogi Guaçu/SP - CEP: 13840-904
Telefones: (19) 3851-7030/7031 - Site: www.mogiguacu.sp.gov.br

CLÁUSULA TERCEIRA - DAS CONDIÇÕES DE RECEBIMENTO:

3.1.- O prazo de entrega **será de no máximo 60 dias corridos**, contados a partir da emissão de autorização de fornecimento. A DETENTORA desta ATA deverá realizar as entregas, de acordo com as necessidades de consumo e locais da SECRETARIA DE EDUCAÇÃO (Cláusula 3.3) e alterações desses locais, que vierem a ocorrer, de acordo com a autorização de fornecimento;

3.1.1.- O sistema de entrega será "ponto a ponto", por conta e risco da DETENTORA, em transporte preparado, em aproximadamente 47 (quarenta e sete) Unidades.

3.1.2.- No ato da entrega dos produtos, a DETENTORA deverá disponibilizar pessoal capacitado sob sua inteira responsabilidade para fazer o descarregamento manual nos locais indicados em cada uma das Unidades Escolares.

3.1.3.- Todas as entregas deverão estar acompanhadas da DANFE (documento auxiliar da nota fiscal eletrônica) e certidões exigidas em edital. Também será obrigatório o envio do arquivo XML para o e-mail: compras@edu.mogiguacu.sp.gov.br para pesquisa junto ao SEFAZ (Secretaria da Fazenda do Estado de São Paulo).

3.2.- O responsável direto de cada unidade escolar solicitante, exercerá a fiscalização da entrega dos produtos e, se houver casos de irregularidades ou mesmo falta de atendimento de alguma especificação, os mesmos serão devolvidos, tendo a empresa um prazo de no máximo cinco (cinco) dias úteis para substituição destes, sem qualquer ônus à Municipalidade, arcando com as consequências legais caso não cumpra os prazos preestabelecidos.

3.2.1.- As exigências e atuação da fiscalização em nada restringem a responsabilidade, única, integral e exclusiva da DETENTORA, no que concerne à execução do objeto desta ata.

3.3.- DOS LOCAIS DE ENTREGA PONTO A PONTO:

3.3.1.- As entregas nos locais abaixo mencionados deverão ocorrer segunda a sexta feira, das 08:00h às 16:00h, ou caso não seja dia letivo, considerar o próximo dia útil, nas quantidades informadas na autorização de fornecimento. Não será admitida a entrega dos produtos fora dos horários indicados.

3.3.1.1.- Poderão ocorrer alteração/inclusão de endereços conforme necessidade da Secretaria de Educação.

3.4 - TABELA DOS ENDEREÇOS

Item	UNIDADES	Endereço	Bairro	CEP	Numero
1	CEI Adolphina de Souza Martini	Rua Cianorte, 78	Jardim Ipê II	13846-070	3818-3694
2	CEI Alzira Silva Vedovello "Dona Zizi"	Rua José Cavalheri, 100	Jardim Ipê VI	13846-358	3831-3168
3	CEI Décio Gonçalves Luis	Rua Abel Volpe, 145 - Jd. Santa Terezinha II	Jd. Sta. Terezinha II	13840-000	3841-7216
4	CEI Francisca M ^a de Jesus Silva	Rua Benedito de Lima, 530	Martinho Prado Jr.	13840-000	3841-0218
5	CEI Maestro Geraldo Vedovello	Rua Vereador Pedro Franco de Campos, 486	Jardim Novo I	13847-222	3818-3688
6	CEI Jeanne Paule Marie Schellen Van Parys	Rua João Quinelli, 180	Martinho Prado Jr.	13840-000	3841-1653
7	CEI Leonor Mendes de Barros	Rua Domingos Toso, 115	Jd. Esplanada	13848-384	3891-4389
8	CEI Maria Cândida da Silva	Rua João Cornélio, 245	Jd. Bandeirantes	13843-151	3818-5122
9	CEI Rui Bueno	Rua Geraldo Marchesi, 245	Jardim Pansani	13840-000	3818-5121
10	CEI Sinésio Ramos	Rua Honório Orlando Martini, 385	Jardim Novo II	13841-020	3841-7711
11	EMEB Ubirajara Ramos	Av. Alibio Caveanha	YPÊ AMARELO	13.846-757	(19) 3841-8826
12	EMEF Adirce Cenedeze Caveanha	Rua José Rubens Caveanha, 151	Jd. Ipê V	13846-338	3841-3426
13	EMEF Alice de Campos Silva	Rua Anselmo Pessini, 07	Jd. Novo II	13848-126	3861-0262
14	EMEF Anira Franco de Campos	Rua Eduardo Marchiori, 70	Jd. Esplanada	13848-383	3861-5611
15	EMEF Antonio Giovani Lanzi	Rua Sete de Setembro, 72	Vila Paraiso	13843-012	3861-0788
16	EMEF Cleonice Ap. da Cruz Kilburn Thiele	Rua Francisco Montedioca, S/N	Jd. Ipê I	13846-040	3861-1675



PREFEITURA MUNICIPAL DE MOGI GUAÇU

SECRETARIA DE ADMINISTRAÇÃO

PAÇO MUNICIPAL - Rua Henrique Coppi, 200 - Loteamento Moro do Ouro - Mogi Guaçu/SP - CEP: 13840-904

Telefones: (19) 3851-7030/7031 - Site: www.mogiguacu.sp.gov.br

17	EMEF Coronel Joaquim Leite de Souza	Rod. SP 342, Km 187, s/nº	Nova Louzã	13840-000	3818-4242
18	EMEF Jd. Santa Terezinha II - CAIC	Rua José Jaime de Campos, 30	Jd. Santa Terezinha II	13848-263	3841-5417
19	EMEF João Bueno Junior	Praça Barão do Rio Branco, S/N	Jd. Centenário	13845-241	3861-1078
20	EMEF Padre Estevo Fernando Laurindo	Rua Guaranis, 40	Jd. Igaçaba	13845-388	3841-5198
21	EMEF Prof. Carlos Franco de Faria	Rua Das Tulipas, 11	Jd. Ipê Pinheiros	13846-261	3861-0997
22	EMEF Prof. Antonio Carnevalle Filho	Rua Cristovão Colombo, 2101	Jd. Novo Itacolomy	13843-034	3818-2289
23	EMEF Prof Geraldo Sorg	Rua Zulmira Freitas da Costa, 125	Martinho Prado Jr	13855-000	3841-1126
24	EMEF Prof. Milton Franco de Faria	Rua Joaquim Lino de Almeida, 90	Jd. Suécia	13848-513	3831-2144
25	EMEF Profa. Claudina de Oliveira Ramos	Rua Joaquim Rodrigues da Silva, 555	Chácara Alvorada	13840-000	3818-9141
26	EMEF Profa. Emilia Vedovello Pedroso	Rua Colorado, 98	Jd. Ipê III	13846-126	3861-1940
27	EMEF Profa. Guilhermina Lopes Rodrigues	Praça Hermínio Bueno, S/N	Jd. Hedy	13841-042	3891-8266
28	EMEF Profa. Iná Aparecida de Oliveira Marconi	Rua José Rodrigues Neto, 2315	Nova Canaã II	13840-000	3818-7069
29	EMEF Profa. Márcia Helena Martini Falsete Risola	Rua Dr. Walter Fernandes de Oliveira Júnior, 200	Jd. Chaparral	13841-000	3818-9151
30	EMEF Profa. Maria Diva Franco de Oliveira	Rua Antonio Pataro, 780	Jd. Rosa Cruz	13844-080	3891-6990
31	EMEF Profa. Maria Júlia Bueno	Av. Washington Luis, 314	Vila São Carlos	13847-120	3861-3545
32	EMEF Profa. Marina Ap. Rogério Paschoalotti	Rua Jair Pedro da Silva, 200	Jd. Guaçuano	13846-451	3841-8090
33	EMEF Profa. Rita de Cássia Gomes da Silva Cola	Av. Clotilde Miachon Bueno, 80	Pq. dos Eucaliptos	13842-300	3841-9854
34	EMEF Waldomiro Calmazini	Rua Francisco Alves Pereira, 390	Jd. Almira	13847-053	3861-2315
35	OSC - CASA DA CRIANÇA	RUA. DR. BENEDITO MACÁRIO DE MATTOS, S/N,	PEDREGULHAL	13845-180	38610315
36	OSC - CEI CLOTILDE MIACHON BUENO	RUA FORTUNATO BONON, 135,	BOA ESPERANÇA	13846-548	38180466
37	OSC - CEI LOURDES ALAVASKY DA SILVA	RUA MARCELENA CATINE CANDIDO, 341,	CHACARA ALVORADA	13849-610	não tem
38	OSC - MARILENE FERREIRA MAMEDE FRANCO	AV. EMÍLIA MARCHI MARTINI, 2773,	BOA VISTA	13848-375	38315524
39	OSC - LAR MENINO JESUS	AV. SUÉCIA, 957,	SANTA TEREZINHA I	13840-000	38612852
40	OSC - CENTRO EDUCACIONAL ERNST MAHLE	RUA DAS AZALEIAS, 70,	IPE PINHEIROS	13846-268	38188579
41	OSC - HANNE SAAD NOUMI	AV. PADRE JAIME, 617,	PLANALTO VERDE	13844-070	38617336
42	OSC - CEI MÁRIO MAGRI	RUA JOSÉ LOPES DA SILVA, S/N.	JD CHAPARRAL	13848-796	não tem



PREFEITURA MUNICIPAL DE MOGI GUAÇU

SECRETARIA DE ADMINISTRAÇÃO

PAÇO MUNICIPAL - Rua Henrique Coppi, 200 - Loteamento Moro do Ouro - Mogi Guaçu/SP - CEP: 13840-904
Telefones: (19) 3851-7030/7031 - Site: www.mogiguacu.sp.gov.br

43	OSC - CEI MARIA THEREZINHA BORETTI DE ALMEIDA	AV 03, 100.	YPÊ AMARELO	13841-215	38612852
44	OSC - CEI PROFESSORA THEREZINHA PEREZ	AV CUSTÓDIO SILVA NETO, 805.	JD CHAPARRAL	13848-430	não tem
45	OSC - CEI PADRE LONGINO VASTBINDER	R. Valter Augusto, 290	Jardim Santa Terezinha	13848-201	(19) 3841-5553
46	Setor 1,2,3 e 4	R. João de Souza Godói, 235	Pq Cidade Nova	13845-433	(19) 3841-9478
47	Setor 5	Rua Waldomiro Caveanha, 414	Jardim Rosacruz	13844-130	(19) 3841-9467

CLÁUSULA QUARTA - DAS OBRIGAÇÕES E RESPONSABILIDADES:

4.1.- DA DETENTORA DA ATA:

- 4.1.1.- Não transferir total ou parcialmente a terceiros o contrato;
- 4.1.2.- Responsabilizar-se pela qualidade dos produtos fornecidos;
- 4.1.3.- Responder pelos atos de seus empregados.
- 4.1.4.- A DETENTORA se responsabilizará integralmente pelo fornecimento e transporte do objeto, conforme exigências para o produto, nos termos da legislação vigente observando o estabelecido nos itens a seguir:
 - 4.1.4.1.- Prestar as informações e os esclarecimentos que venham a ser solicitados pela PREFEITURA, atendendo as reclamações, durante todo o período de garantia dos bens entregues.
 - 4.1.4.2.- Responder civil e criminalmente por todos os danos que venha, direta ou indiretamente, provocar ou causar para a PREFEITURA e/ou para terceiros, devendo entregar o objeto da aquisição decorrente desta ata de acordo com os termos pactuados, em estrita obediência à legislação vigente.
 - 4.1.4.3.- Responsabilizar-se por todos os custos diretos e indiretos relativos à execução do objeto da aquisição decorrente desta ata, inclusive despesas com materiais, transportes, fretes, mão de obra, remunerações, bem como todos os encargos sociais, trabalhistas, previdenciários, securitários e tributários, ou quaisquer outros custos e encargos decorrentes, ou que venham a ser devidos em razão da avença.
 - 4.1.4.4.- Responsabilizar-se pela administração, coordenação e supervisão técnica do fornecimento contratado.
 - 4.1.4.5.- Zelar pela qualidade dos fornecimentos e pela execução nos prazos estipulados nesta ata.
 - 4.1.4.6.- Conduzir o fornecimento de acordo com as normas aplicáveis.
- 4.1.5.- Responsabilizar-se com pontualidade pela entrega nas quantidades solicitadas e de acordo com a Autorização de Fornecimento.
- 4.1.6.- Constatado necessidade de troca do produto, a empresa contrata deverá fazê-lo no prazo de máximo de 10 (dez) dias úteis.

4.2.- DA PREFEITURA:

- 4.2.1.- Responsabilizar-se pela conferência e guarda dos produtos após recebimento.
- 4.2.2.- Proporcionar todas as condições de sua responsabilidade para que a contratada possa cumprir suas obrigações.

CLÁUSULA QUINTA - DOS PREÇOS, PAGAMENTOS E REAJUSTES:

5.1.- DO PREÇO:

- 5.1.1.- O(s) valor(es) unitário(s) e total(is) está(ão) em conformidade com os preços consignados na Ata da Sessão Pública.
- 5.1.2.- O valor global da presente Ata de Registro de Preços é de R\$ _____ (_____).

5.2.- DO PAGAMENTO:

- 5.2.1.- O pagamento será **efetuado em até 30 dias**, contatos a partir da entrega TOTAL da Autorização de Fornecimento, nota fiscal, certidões exigidas em contrato e concordância da Secretaria de Educação.
 - 5.2.1.1.- A cópia da documentação fiscal e Certidões exigidas em Edital poderá ser encaminhado via email para:
- Secretaria de Educação: compras@edu.mogiguacu.sp.gov.br
- 5.2.2.- Os pagamentos dentro dos prazos previstos serão contados após a liberação do documento fiscal de cada entrega, mediante conferência do produto, aprovação e visto do responsável pelo Secretaria de Educação da **PREFEITURA**.
- 5.2.3.- Qualquer irregularidade constatada no ato do recebimento ou conhecida posteriormente será motivo suficiente para suspensão do pagamento, até que seja sanada a irregularidade.
- 5.2.4.- Antes de efetuar o pagamento será verificada a regularidade da **DETENTORA** junto ao Sistema de Cadastro de Fornecedores, mediante consulta "**Online**", cujo documento será anexado ao processo de pagamento.
- 5.2.5.- A **DETENTORA DA ATA** fica obrigada a emitir Nota Fiscal Eletrônica em respeito às normas tributárias do Estado de São Paulo.
- 5.2.6.- Para recebimento dos pagamentos, a **DETENTORA DA ATA** deverá apresentar junto ao documento fiscal, os seguintes documentos, emitidos via Internet e dentro de sua validade:
 - 5.2.6.1.- **Certidão Conjunta Negativa de Débitos ou Certidão Conjunta Positiva com Efeitos de Negativa, expedida conjuntamente pela Secretaria da Receita Federal do Brasil (RFB) e pela Procuradoria - Geral da Fazenda Nacional (PGFN), referente a todos os créditos tributários federais e a Dívida ativa da União (DAU) por elas administrados;**
 - 5.2.6.2.- **Certificado de Regularidade do FGTS (CRF) referente ao Fundo de Garantia do Tempo de Serviço (FGTS).**
 - 5.2.6.3.- Também serão aceitas certidões positivas com efeito de negativas nos termos do art. 206 do Código Tributário Nacional.



PREFEITURA MUNICIPAL DE MOGI GUAÇU

SECRETARIA DE ADMINISTRAÇÃO

PAÇO MUNICIPAL - Rua Henrique Coppi, 200 - Loteamento Moro do Ouro - Mogi Guaçu/SP - CEP: 13840-904
Telefones: (19) 3851-7030/7031 - Site: www.mogiguacu.sp.gov.br

5.2.7.- Comprovada irregularidade na documentação fiscal, o prazo de pagamento será contado a partir da(s) correspondente(s) regularização(es).

5.2.8.- A devolução da documentação fiscal pela **PREFEITURA**, em hipótese alguma servirá de pretexto para que seja suspenso o fornecimento.

5.2.9.- As comprovações dos documentos acima relacionados poderão ser feitas através das guias de recolhimento do mês anterior que antecede o pagamento.

5.2.10.- A nota fiscal/fatura que contiver erro será devolvida à **DETENTORA DA ATA** para retificação e reapresentação, interrompendo-se a contagem do prazo fixado no subitem 6.2.1, que recomeçará a ser contado integralmente a partir de sua reapresentação.

5.3.- **DO REAJUSTE:**

5.3.1.- Os preços registrados não serão reajustados.

CLÁUSULA SEXTA – DOS RECURSOS ORÇAMENTÁRIOS:

6.1.- As despesas oriundas desta Ata correrão por conta das Dotações Orçamentárias do Orçamento Programa de 2022 e no que couber a 2023, suplementadas e alteradas se necessário, quando da emissão do(s) Pedido(s) de Compra(s):

Requisição/Despesa		Órgão	
-----	3267-3.3.90.30-12.365.2002.2771	11.01.00	Sec. Educação – Ensino infantil CEI-Próprios
-----	2934-3.3.90.30-12.365.2002.2771	11.01.00	Sec. Educação – Ensino infantil CEI- QESE
-----	3268-3.3.90.30-12.365.2002.2772	11.01.00	Sec. Educação – Ensino infantil EMEI- Próprios
-----	2954-3.3.90.30-12.365.2002.2772	11.01.00	Sec. Educação – Ensino infantil EMEI- QESE
-----	0756-3.3.90.30-12.361.2001.2041	11.02.00	Sec. Educação – Ensino Fundamental EMEF – Próprios
-----	2561-3.3.90.30-12.361.2001.2041	11.02.00	Recursos do salário educação - Ensino Fundamental-QESE

CLÁUSULA SÉTIMA – DA GARANTIA CONTRATUAL:

7.1.- Não haverá garantia contratual para execução desta Ata, ficando a **DETENTORA DA ATA** sujeita as penalidades previstas abaixo caso não cumpra com as obrigações.

CLÁUSULA OITAVA – DAS PENALIDADES:

8.1.- A inexecução total ou parcial desta Ata, bem como sua execução irregular ou com atraso injustificado terá como consequência a aplicação, segundo a gravidade da falta e de forma gradativa, atendendo os princípios da razoabilidade e da proporcionalidade, nos termos do art. 7º da Lei Federal nº 10.520/02 e art. 86 e 87 da Lei Federal nº 8.666/93 a alterações, as seguintes sanções:

8.2.- ADVERTÊNCIA:

8.2.1.- Serão aplicadas sempre que forem constatadas irregularidades de pouca gravidade, para as quais a **DETENTORA DA ATA** tenha concorrido diretamente, e poderão instruídas no processo licitatório em referência.

8.3.- MULTA DE MORA:

8.3.1.- Será aplicada caso seja comprovado o atraso injustificado e sujeitará a **DETENTORA DA ATA** à multa sobre o valor da obrigação não cumprida, contados a partir do primeiro dia útil seguinte ao término do prazo estipulado, na seguinte proporção:

8.3.2.- Multa de 10% (dez por cento) até o 30º (trigésimo) dia de atraso;

8.3.3.- Multa de 15% (quinze por cento) a partir do 31º (trigésimo primeiro) dia de atraso até o 45º (quadragésimo quinto) dia de atraso.

8.3.4.- A partir do 46º (quadragésimo sexto) dia de atraso, estará caracterizada a inexecução total ou parcial da obrigação assumida, salvo disposição em contrário, sujeitando-se à aplicação da multa prevista no item 8.3.4.1.1.

8.3.4.1.- Pela inexecução total ou parcial desta Ata poderão ser aplicadas ainda:

8.3.4.1.1.- Multa de 20% (vinte por cento) sobre o valor total da obrigação não cumprida.

8.3.5.- O prazo para pagamento da(s) multa(s) aplicada(s) será de 10 (dez) dias úteis a contar da data de sua cobrança.

8.3.6.- Multas não pagas serão inscritas como dívida ativa, sujeitando-se a **DETENTORA DA ATA** a processo executivo.

8.3.7.- As multas referidas não impedem a aplicação de outras sanções previstas nas Leis Federais nºs. 8.666/93 e 10.520/02.

8.3.8.- Verificado que a obrigação foi cumprida com atraso injustificado ou caracterizada a inexecução parcial, a **PREFEITURA** reterá o valor da multa dos eventuais créditos que a **DETENTORA DA ATA** tenha direito, até a decisão definitiva, assegurada a ampla defesa.

8.3.9.- O valor da multa, quando não ressarcida pela **DETENTORA DA ATA**, será atualizado pelo Índice de Preços ao Consumidor – IPC-FIPE vigente à época ou outro que o substitua ou represente, calculado *pro-rata die*.

8.4.- SUSPENSÃO:



PREFEITURA MUNICIPAL DE MOGI GUAÇU

SECRETARIA DE ADMINISTRAÇÃO

PAÇO MUNICIPAL - Rua Henrique Coppi, 200 - Loteamento Moro do Ouro - Mogi Guaçu/SP - CEP: 13840-904
Telefones: (19) 3851-7030/7031 - Site: www.mogiguacu.sp.gov.br

8.4.1.- Pena de **SUSPENSÃO TEMPORÁRIA** do direito de licitar e impedimento de contratar com o município de Mogi Guaçu, no caso de reincidência em faltas já apenadas com **ADVERTÊNCIA**, bem como no caso de faltas graves que impliquem a rescisão desta Ata.

8.4.2.- Na estipulação do prazo de suspensão dos direitos da **DETENTORA DA ATA**, que não poderá exceder a 05 (cinco) anos, deverão ser considerados o grau de comprometimento do interesse público e o prejuízo pecuniário decorrente das irregularidades constatadas.

8.5.- DECLARAÇÃO DE INIDONEIDADE:

8.5.1.- A ser aplicada quando a **DETENTORA DA ATA** praticar atos ilícitos ou cometer faltas gravíssimas, de natureza dolosa, das quais decorram prejuízos ao interesse público de difícil reversão.

8.5.2.- As sanções descritas nos itens 8.3, 8.4 e 8.5 serão aplicadas após regular processo administrativo com garantia de defesa prévia, nos prazos determinados pela Lei Federal nº 8.666/93 e alterações e Lei Federal nº 10.520/02.

8.5.3.- Sem prejuízo da aplicação à **DETENTORA DA ATA** das sanções cabíveis, a **PREFEITURA** recorrerá às garantias constituídas a fim de se ressarcir dos prejuízos que lhe tenham sido decorrentes deste Ata e promover a cobrança judicial ou extrajudicial de perdas e danos.

8.5.4.- Dependendo da infração cometida, a **PREFEITURA**, a seu critério poderá rescindir a Ata a qualquer tempo, observado o disposto nos artigos 77 a 80 da Lei Federal nº 8.666/93.

8.5.5.- O não cumprimento injustificado das obrigações por parte da **DETENTORA DA ATA** sujeita também, às penalidades previstas nos artigos 86 a 88 da Lei Federal nº 8.666/93 e art. 7º da Lei Federal nº 10.520/02.

CLÁUSULA NONA – DO CANCELAMENTO:

9.1.- Assegurado o contraditório e a ampla defesa, a **DETENTORA DA ATA** terá o Registro de Preços cancelado quando:

9.1.1.- Descumprir as condições registradas em na Ata de Registro de Preços;

9.1.2.- Recusar-se a celebrar a Ata, não aceitar ou não retirar o instrumento equivalente, no prazo estabelecido pela **PREFEITURA**, sem justificativa aceitável;

9.1.3.- Não aceitar reduzir seu preço registrado, na hipótese deste se tornar superior àqueles praticados no mercado;

9.1.4.- For declarado inidôneo para licitar ou contratar com a Administração Pública, nos termos do artigo 87, Inciso IV, da Lei Federal nº 8.666/93 e alterações subsequentes;

9.1.5.- For impedido de licitar e contratar com a Administração nos termos do artigo 7º da Lei Federal nº 10.520, de 17 de julho de 2002.

9.2.- A aplicação de quaisquer sanções referidas neste dispositivo, não afasta a responsabilidade civil da **DETENTORA DA ATA** pela inexecução total ou parcial do objeto ou pela inadimplência.

CLÁUSULA DÉCIMA – DA FISCALIZAÇÃO:

10.1.- A fiscalização dos fornecimentos pela **PREFEITURA** não exime nem diminui a completa responsabilidade da **DETENTORA DA ATA**, por qualquer inobservância ou omissão às cláusulas contratuais.

10.2.- A **PREFEITURA** e a **DETENTORA DA ATA**, fundamentados nos Artigos 66, 67 e 68 da Lei Federal nº 8.666/93, executarão fielmente a Ata, sendo este acompanhado pelos representantes abaixo designados, que passam a denominar “GESTOR DA ATA” e “PREPOSTO”:

10.1.1 – GESTOR DA ATA DE REGISTRO DE PREÇOS

Miguel Antonio Borges da Silva Junior

Diretor de Departamento

CPF 311.080.978-80

Email pessoal: miguelborgesjr@hotmail.com

Email profissional: compras@edu.mogiguacu.sp.gov.br

GESTORA SUBSTITUTA DA ATA DE REGISTRO DE PREÇOS

Ana Carolina de Oliveira Domingos

Assessor II

CPF 359.704.938-99

Email pessoal: anacarolina_carol1988@hotmail.com

Email profissional: compras@edu.mogiguacu.sp.gov.br

10.2.- DA DETENTORA:

10.2.2.1.- PREPOSTO:

NOME:

FUNÇÃO:

CPF Nº

CLÁUSULA DÉCIMA PRIMEIRA – DAS DISPOSIÇÕES FINAIS:

11.1.- Fica expressamente estabelecido, por força desta Ata, qualquer vínculo empregatício ou responsabilidade por parte da **PREFEITURA**, com relação ao pessoal que a **DETENTORA DA ATA** empregar para a execução desta Ata, correndo por conta exclusiva, assumindo a única responsável como empregadora de todas as despesas com esse pessoal, inclusive os encargos decorrentes da legislação vigente, seja trabalhista, previdenciária, securitária ou qualquer outra, obrigando-se assim ao cumprimento das disposições legais, quer quanto à remuneração de seus empregados, como dos demais encargos de qualquer natureza, e seguro contra acidentes de trabalho.



PREFEITURA MUNICIPAL DE MOGI GUAÇU

SECRETARIA DE ADMINISTRAÇÃO

PAÇO MUNICIPAL - Rua Henrique Coppi, 200 - Loteamento Moro do Ouro - Mogi Guaçu/SP - CEP: 13840-904
Telefones: (19) 3851-7030/7031 - Site: www.mogiguacu.sp.gov.br

11.2.- Integram a presente Ata, como se aqui estivessem transcritos, o Termo de Referência, edital e seus anexos, e a Proposta de Preços apresentada pela **DETENTORA DA ATA**.

11.3.- Casos omissos desta Ata serão solucionados com base na Lei Federal nº 10.520/02 e Decretos Municipais nºs 13.811 e 13.813/06, aplicadas subsidiariamente as disposições da Lei Federal nº 8.666/93 e alterações subsequentes e princípios gerais de direito.

CLÁUSULA DÉCIMA SEGUNDA – DO TERMO DE QUITAÇÃO DEFINITIVA:

12.1.- Ao término de todas as obrigações atinentes a presente ATA, o Gestor da **PREFEITURA** deverá emitir o Termo de Quitação Definitivo, considerando como plena, rasa e total a quitação em favor da **DETENTORA DA ATA** dos débitos referentes a presente contratação, ficando sob sua responsabilidade as demais informações e liquidações aos órgãos internos.

CLÁUSULA DÉCIMA TERCEIRA – DA PUBLICAÇÃO:

13.1.- Os preços registrados e a indicação dos respectivos fornecedores Detentores da Ata, serão publicados no jornal “Tribuna do Guaçu”, órgão responsável pela publicação dos atos oficiais do Município, e divulgado no site <http://www.mogiguacu.sp.gov.br/v2/transparencia.php>.

13.2.- Em conformidade com o disposto no parágrafo único do artigo 61 da Lei Federal nº 8.666/93, a presente Ata será publicada no Diário Oficial do Estado na forma de extrato.

CLÁUSULA DÉCIMA QUARTA – DO FORO:

14.1.- Fica eleito o FORO da COMARCA DE MOGI GUAÇU/SP, com renúncia de qualquer outro, por mais privilegiado que seja, para dirimir as questões relativas ou resultantes desta Ata, que não tenham sido resolvidas administrativamente.

E, por assim haverem acordado, declaram as partes aceitarem todas as disposições estabelecidas nas cláusulas desta Ata, firmada em 02 (duas) vias de igual teor, na presença de 02 (duas) testemunhas legalmente capazes.

Mogi Guaçu, ____ de _____ de 2022

PREFEITURA MUNICIPAL DE MOGI GUAÇU

RODRIGO FALSETTI
PREFEITO MUNICIPAL
P/ PREFEITURA
E-mail Institucional:
E-mail Pessoal:

RAZÃO SOCIAL

NOME
CARGO
P/ DETENTORA
E-mail Institucional:
E-mail Pessoal:

Miguel Antonio Borges da Silva Junior
Diretor de Departamento
CPF 311.080.978-80
Email pessoal: miguelborgesjr@hotmail.com
Email profissional: compras@edu.mogiguacu.sp.gov.br

Ana Carolina de Oliveira Domingos
Assessor II
CPF 359.704.938-99
Email pessoal: anacarolina_carol1988@hotmail.com
Email profissional:
compras@edu.mogiguacu.sp.gov.br

TESTEMUNHAS:

NOME
CPF Nº
P/ CONTRATANTE

NOME
CPF Nº
P/ DETENTORA



PREFEITURA MUNICIPAL DE MOGI GUAÇU

SECRETARIA DE ADMINISTRAÇÃO

PAÇO MUNICIPAL - Rua Henrique Coppi, 200 - Loteamento Moro do Ouro - Mogi Guaçu/SP - CEP: 13840-904
Telefones: (19) 3851-7030/7031 - Site: www.mogiguacu.sp.gov.br



PREFEITURA MUNICIPAL DE MOGI GUAÇU

SECRETARIA DE ADMINISTRAÇÃO

PAÇO MUNICIPAL - Rua Henrique Coppi, 200 - Loteamento Moro do Ouro - Mogi Guaçu/SP - CEP: 13840-904
Telefones: (19) 3851-7030/7031 - Site: www.mogiguacu.sp.gov.br

ANEXO IX - TERMO DE CIÊNCIA E DE NOTIFICAÇÃO

ATA DE REGISTRO DE PREÇOS Nº (DE ORIGEM): _____/2022

CONTRATANTE: PREFEITURA MUNICIPAL DE MOGI GUAÇU - CNPJ/MF nº 45.301.264/0001-13

DETENTORA:

OBJETO: REGISTRO DE PREÇOS PARA FORNECIMENTO PARCELADO DE 22.700 KITS DE UNIFORMES ESCOLARES.

ADVOGADO(S) / Nº OAB/email²: _____

Pelo presente TERMO, nós, abaixo identificados:

1. Estamos CIENTES de que:

- o ajuste acima referido, seus aditamentos, bem como o acompanhamento de sua execução contratual, estarão sujeitos a análise e julgamento pelo Tribunal de Contas do Estado de São Paulo, cujo trâmite processual ocorrerá pelo sistema eletrônico;
- poderemos ter acesso ao processo, tendo vista e extraindo cópias das manifestações de interesse, Despachos e Decisões, mediante regular cadastramento no Sistema de Processo Eletrônico, em consonância com o estabelecido na Resolução nº 01/2011 do TCESP;
- além de disponíveis no processo eletrônico, todos os Despachos e Decisões que vierem a ser tomados, relativamente ao aludido processo, serão publicados no Diário Oficial do Estado, Caderno do Poder Legislativo, parte do Tribunal de Contas do Estado de São Paulo, em conformidade com o artigo 90 da Lei Complementar nº 709, de 14 de janeiro de 1993, iniciando-se, a partir de então, a contagem dos prazos processuais, conforme regras do Código de Processo Civil;
- as informações pessoais dos responsáveis pela contratante e e interessados estão cadastradas no módulo eletrônico do "Cadastro Corporativo TCESP - CadTCESP", nos termos previstos no Artigo 2º das Instruções nº01/2020, conforme "Declaração(ões) de Atualização Cadastral" anexa (s);
- é de exclusiva responsabilidade do contratado manter seus dados sempre atualizados.

2. Damo-nos por NOTIFICADOS para:

- O acompanhamento dos atos do processo até seu julgamento final e consequente publicação;
- Se for o caso e de nosso interesse, nos prazos e nas formas legais e regimentais, exercer o direito de defesa, interpor recursos e o que mais couber.

LOCAL e DATA: Mogi Guaçu, _____

AUTORIDADE MÁXIMA DO ÓRGÃO/ENTIDADE: Nome: RODRIGO FALSETTI Cargo: Prefeito Municipal CPF/MF nº: 268.525.708-00	RESPONSÁVEL PELA HOMOLOGAÇÃO DO CERTAME OU RATIFICAÇÃO DA DISPENSA DE LICITAÇÃO: Nome: RODRIGO FALSETTI Cargo: Prefeito Municipal CPF/MF nº: 268.525.708-00 Assinatura: _____
---------------------------------------------------------------------------------------------------------------------------------	------------------------------------------------------------------------------------------------------------------------------------------------------------------------------------------------------

RESPONSÁVEIS QUE ASSINARAM O AJUSTE: Pela Contratante: Nome: RODRIGO FALSETTI Cargo: Prefeito Municipal CPF/MF nº: 268.525.708-00 Assinatura: _____	Pela Contratada: Nome: Cargo: CPF/MF nº: Assinatura: _____
--------------------------------------------------------------------------------------------------------------------------------------------------------------------------------------	-----------------------------------------------------------------------------------

ORDENADOR DE DESPESAS DA CONTRATANTE:

Nome: PAULO ALEXANDRE PALIARI
Cargo: Secretário Municipal de Educação
CPF nº 168.507.018-35

Assinatura: _____

² Facultativo. Indicar quando já constituído, informando, inclusive, o endereço eletrônico.



PREFEITURA MUNICIPAL DE MOGI GUAÇU

SECRETARIA DE ADMINISTRAÇÃO

PAÇO MUNICIPAL - Rua Henrique Coppi, 200 - Loteamento Moro do Ouro - Mogi Guaçu/SP - CEP: 13840-904
Telefones: (19) 3851-7030/7031 - Site: www.mogiguacu.sp.gov.br

GESTOR DA ATA DE REGISTRO DE PREÇOS

Miguel Antonio Borges da Silva Junior
Diretor de Departamento
CPF 311.080.978-80
Email pessoal: miguelborgesjr@hotmail.com
Email profissional: compras@edu.mogiguacu.sp.gov.br

Assinatura: _____

GESTORA SUBSTITUTA DA ATA DE REGISTRO DE PREÇOS

Ana Carolina de Oliveira Domingos
Assessor II
CPF 359.704.938-99
Email pessoal: anacarolina_carol1988@hotmail.com
Email profissional: compras@edu.mogiguacu.sp.gov.br

Assinatura: _____

DEMAIS RESPONSÁVEIS (*):

Tipo de ato sob sua responsabilidade: Recebimento das propostas e lances, a análise de sua aceitabilidade e sua classificação, bem como a habilitação e a adjudicação do objeto do certame ao licitante vencedor

Nome:

Cargo: Pregoeiro(a)

CPF: _____

Assinatura: _____