



PREFEITURA MUNICIPAL DE MOGI GUAÇU

SECRETARIA DE ADMINISTRAÇÃO

PAÇO MUNICIPAL - Rua Henrique Coppi, 200 - Loteamento Moro do Ouro - Mogi Guaçu/SP - CEP: 13840-904

Telefones: (19) 3851-7030/7031 - Site: www.mogiguacu.sp.gov.br

EDITAL DE PREGÃO ELETRÔNICO Nº 31/2024 - PROCESSO Nº 16.223/2024

A **PREFEITURA MUNICIPAL DE MOGI GUAÇU**, através de sua Comissão Municipal de Licitações, torna público que realizará licitação, na modalidade PREGÃO, na forma ELETRÔNICA, nos termos da Lei nº 14.133, de 2021, e demais legislações aplicáveis, inclusive os decretos municipais nºs 27.089/2024 e 27.090/2024 (publicados no Diário Oficial de Mogi Guaçu, edição nº 502, em 25/01/2024, e disponíveis para consulta no site oficial da Câmara Municipal de Mogi Guaçu - https://sistema.camaramogiguacu.sp.gov.br/consultas/legislacao/leis_ordinarias), e, ainda, de acordo com as condições estabelecidas neste Edital.

DATA E HORA DA SESSÃO PÚBLICA: 12 DE NOVEMBRO DE 2024 às 09h30min

SISTEMA: BBMNET LICITAÇÕES ELETRONICAS - LOCAL: www.novobbmnet.com.br

CADASTRO DAS PROPOSTAS: até às 09h00min da data fixada para início da sessão pública.

Para todas as referências de tempo será observado o horário de Brasília (DF).

OBJETO: Contratação de empresa especializada na confecção, montagem e instalação de móveis planejados e móveis diversos, para atender as necessidades da Secretaria da Saúde.

FINALIDADE: Contratação de bens e serviços comuns.

CRITÉRIO DE JULGAMENTO: Menor preço por lote.

MODO DE DISPUTA E LANCES: MODO ABERTO, e os lances deverão respeitar o INTERVALO MÍNIMO de 0,75%.

TIPO DE LICITAÇÃO: Licitação com lotes **exclusivos** a participação de Microempresas e Empresas de Pequeno Porte (ME e EPP).

O Pregão Eletrônico será realizado em sessão pública, por meio da **INTERNET**, mediante condições de segurança, criptografia e autenticação, em todas as suas fases através do **Sistemade Pregão (licitações) da Bolsa Brasileira de Mercadorias**.

A sessão pública será conduzida por Pregoeiro(a) designado pela Portaria nº 006/2024, assessorado pela sua equipe de apoio, formalmente designado pela Secretária Municipal de Administração nos autos do processo.

O fornecedor deverá observar as datas e os horários limites previstos no presente edital para o credenciamento junto ao provedor do sistema para participação da licitação, bem como cadastramento e a abertura da proposta, atentando também para a data e horário para início da disputa.

1 - DO OBJETO

1.1- Tem por objeto o presente edital de Pregão Eletrônico, a “**contratação de empresa especializada na confecção, montagem e instalação de móveis planejados e móveis diversos, para atender as necessidades da Secretaria da Saúde**”, conforme condições, quantidades e exigências estabelecidas neste Edital e seus anexos.

1.2- O critério de julgamento adotado será o **MENOR PREÇO POR LOTE**, considerando o menor dispêndio para a Administração, nos termos do Art. 34 da Lei Federal nº 14.133/2021, e observadas as exigências contidas deste Edital e seus Anexos quanto às especificações do objeto.

2 - DA VISITA TÉCNICA

2.1- É OPCIONAL, a visita técnica das empresas interessadas, para conhecimento do local referente a **prestação dos serviços a serem executados**.

2.2- A avaliação prévia dos locais de execução dos serviços representa a oportunidade para as empresas interessadas darem conhecimento pleno das condições e peculiaridades do objeto a ser contratado.

2.3- Em caso do interesse na realização da visita, deverá ser agendada previamente junto à Secretaria de Saúde da Prefeitura Municipal de Mogi Guaçu, pelo telefone (19) 3811-7276, solicitando falar com o gestor responsável pelo local que será realizado o serviço. Os gestores são informados no item 16 do ANEXO I – Termo de Referência.

2.3.1- Serão disponibilizados data e horário diferentes aos interessados em realizar a visita prévia, conforme disposição do art. 63, §4º, da Lei Federal 14.133/2021.

2.3.2- Para a vistoria, o representante legal da empresa ou responsável deverá estar devidamente identificado, apresentando documento de identidade civil e documento expedido pela empresa comprovando sua habilitação para a realização da vistoria.



PREFEITURA MUNICIPAL DE MOGI GUAÇU

SECRETARIA DE ADMINISTRAÇÃO

PAÇO MUNICIPAL - Rua Henrique Coppi, 200 - Loteamento Moro do Ouro - Mogi Guaçu/SP - CEP: 13840-904

Telefones: (19) 3851-7030/7031 - Site: www.mogiguacu.sp.gov.br

EDITAL DE PREGÃO ELETRÔNICO Nº 31/2024 - PROCESSO Nº 16.223/2024

2.4- A não realização da vistoria não poderá embasar posteriores alegações de desconhecimento das instalações, dúvidas ou esquecimentos de quaisquer detalhes dos locais da prestação dos serviços, devendo o contratado assumir os ônus dos serviços decorrentes.

3 - DAS CONDIÇÕES PARA PARTICIPAÇÃO

3.1- Poderão participar deste Pregão os interessados que estiverem previamente credenciados na Plataforma **BBMNET Licitações Eletrônicas da Bolsa Brasileira de Mercadorias**, no endereço www.novobbmnet.com.br.

3.2- O licitante responsabiliza-se exclusiva e formalmente pelas transações efetuadas em seu nome, assume como firmes e verdadeiras suas propostas e seus lances, inclusive os atos praticados diretamente ou por seu representante, excluída a responsabilidade do provedor do sistema ou do órgão ou entidade promotora da licitação por eventuais danos decorrentes de uso indevido das credenciais de acesso, ainda que por terceiros.

3.3- A participação é **exclusiva a microempresas e empresas de pequeno porte**, nos termos do art. 48 da Lei Complementar nº 123, de 14 de dezembro de 2006.

3.3.1- A obtenção do benefício a que se refere o item anterior fica limitada às microempresas e às empresas de pequeno porte que, no ano-calendário de realização desta licitação, ainda não tenham celebrado contratos com a Administração Pública cujos valores somados extrapolem a receita bruta máxima admitida para fins de enquadramento como empresa de pequeno porte (R\$ 4.800.000,00).

3.4- Será concedido **tratamento favorecido** para as microempresas e empresas de pequeno porte, para o agricultor familiar, o produtor rural pessoa física e para o microempreendedor individual - MEI, nos limites previstos da Lei Complementar nº 123, de 2006.

3.5- Não poderão participar desta licitação os interessados:

3.5.1- Proibidos de participar de licitações e celebrar contratos administrativos, na forma da legislação vigente;

3.5.2- Que não atendam às condições deste Edital e seu(s) anexo(s);

3.5.3- Estrangeiros que não tenham representação legal no Brasil com poderes expressos para receber citação e responder administrativa ou judicialmente;

3.5.4- Que se enquadrem nas vedações previstas no Art. 9º e 14 da Lei Federal nº 14.133/2021;

3.5.5- Que estejam sob falência, concurso de credores, concordata ou em processo de dissolução ou liquidação; e

3.6- A pessoa jurídica poderá participar da licitação em consórcio, observadas as regras do Art. 15 da Lei Federal nº 14.133/2021.

4 - DO CREDENCIAMENTO NA PLATAFORMA BBMNET LICITAÇÕES

4.1- Os procedimentos para credenciamento e obtenção da chave e senha de acesso poderão ser iniciados diretamente no site de licitações no endereço eletrônico www.novobbmnet.com.br, acesso "credenciamento - licitantes (fornecedores)".

4.2- As dúvidas e esclarecimentos sobre credenciamento no sistema eletrônico poderão ser dirimidas através da central de atendimento aos licitantes, por telefone, WhatsApp, Chat ou e-mail, disponíveis no endereço eletrônico www.novobbmnet.com.br.

4.3- A participação do licitante no pregão eletrônico se dará através de seu representante designado, o qual deverá manifestar em campo próprio do sistema, pleno conhecimento, aceitação e atendimento às exigências de habilitação previstas no Edital.

4.4- O acesso do operador ao pregão, para efeito de encaminhamento de proposta de preço, documentos de habilitação e lances sucessivos de preços, em nome do licitante, somente se dará mediante prévia definição de senha privativa.

4.5- A chave de identificação e a senha dos operadores poderão ser utilizadas em qualquer pregão eletrônico, salvo quando canceladas por solicitação do credenciado ou por iniciativa da Bolsa Brasileira de Mercadorias.

4.6- O credenciamento do fornecedor e de seu representante legal junto ao sistema eletrônico implica a responsabilidade legal pelos atos praticados e a presunção de capacidade técnica para realização das transações inerentes ao pregão eletrônico.

4.6.1- É de exclusiva responsabilidade do usuário o sigilo da senha, bem como seu uso em qualquer transação efetuada diretamente ou por seu representante, cabendo-lhe total responsabilidade por eventuais danos decorrentes de uso indevido da senha, ainda que por terceiros.

5 - DA APRESENTAÇÃO DA PROPOSTA

5.1- Os licitantes deverão cadastrar sua proposta inicial, até a data e horários estabelecidos no preâmbulo para recebimento das propostas, exclusivamente por meio do sistema BBMNET Licitações.

5.1.1- **É vedada a identificação do licitante em sua proposta inicial, sob pena de desclassificação. (esta vedação não se refere a proposta de preços anexada, e sim às informações digitadas no sistema).**



PREFEITURA MUNICIPAL DE MOGI GUAÇU

SECRETARIA DE ADMINISTRAÇÃO

PAÇO MUNICIPAL - Rua Henrique Coppi, 200 - Loteamento Moro do Ouro - Mogi Guaçu/SP - CEP: 13840-904

Telefones: (19) 3851-7030/7031 - Site: www.mogiguacu.sp.gov.br

EDITAL DE PREGÃO ELETRÔNICO Nº 31/2024 - PROCESSO Nº 16.223/2024

5.2- No cadastramento da proposta inicial, o licitante declarará, em campo próprio do sistema, que:

- 5.2.1- cumpre plenamente os requisitos de habilitação;
- 5.2.2- está ciente e concorda com as condições contidas no edital e seus anexos, bem como de que a proposta apresentada está em conformidade com o edital e que o valor ofertado compreende a integralidade dos custos para atendimento dos direitos trabalhistas assegurados na Constituição Federal, nas leis trabalhistas, nas normas infralegais, nas convenções coletivas de trabalho e nos termos de ajustamento de conduta vigentes na data de sua entrega em definitivo;
- 5.2.3- não emprega menor de 18 anos em trabalho noturno, perigoso ou insalubre e não emprega menor de 16 anos, salvo menor, a partir de 14 anos, na condição de aprendiz, nos termos do [artigo 7º, XXXIII, da Constituição](#);
- 5.2.4- não possui empregados executando trabalho degradante ou forçado, observando o disposto nos [incisos III e IV do art. 1º e no inciso III do art. 5º da Constituição Federal](#);
- 5.2.5- cumpre as exigências de reserva de cargos para pessoa com deficiência e para reabilitado da Previdência Social, previstas no art. 93 da Lei 8.213/1991.

5.3- O fornecedor enquadrado como microempresa ou empresa de pequeno porte deverá declarar, ainda, em campo próprio do sistema eletrônico, que cumpre os requisitos estabelecidos no artigo 3º da Lei Complementar nº 123, de 2006, estando apto a usufruir do tratamento favorecido estabelecido em seus arts. 42 a 49, observado o disposto nos §§ 1º ao 3º do art. 4º, da Lei nº 14.133, de 2021.

- 5.3.1- em item exclusivo para participação de microempresas e empresas de pequeno porte, a assinalação do campo “nenhuma”, impedirá o prosseguimento no certame, para aquele item;
- 5.3.2- em item em que a participação não for exclusiva para microempresas e empresas de pequeno porte, a assinalação do campo “nenhuma”, apenas produzirá o efeito de o licitante não ter direito ao tratamento favorecido previsto na Lei Complementar nº 123, de 2006, mesmo que microempresa ou empresa de pequeno porte.

5.4- A falsidade da declaração de que trata os **itens 5.2** ao **5.4** sujeitará o licitante às sanções previstas na Lei nº 14.133, de 2021, e neste Edital.

5.5- Não haverá ordem de classificação na etapa de apresentação da proposta pelo licitante, o que ocorrerá somente após os procedimentos de abertura da sessão pública e da fase de envio de lances.

5.6- Serão disponibilizados para acesso público os documentos que compõem a proposta dos licitantes convocados para apresentação de propostas, a partir da fase de julgamento e aceitação das propostas.

5.7- Caberá ao licitante interessado em participar da licitação acompanhar as operações no sistema eletrônico durante o processo licitatório e se responsabilizar pelo ônus decorrente da perda de negócios diante da inobservância de mensagens emitidas pela Administração ou de sua desconexão.

5.8- O licitante deverá comunicar imediatamente ao provedor do sistema qualquer acontecimento que possa comprometer o sigilo ou a segurança, para providências.

6 - DO PREENCHIMENTO DA PROPOSTA NO SISTEMA

6.1- As licitações aptas para o recebimento de propostas estão disponíveis na Plataforma BBMNET no menu “**Sala de Disputa**”, no campo das licitações na coluna (menu) da etapa “**Aberto para receber propostas**”.

6.1.1- O licitante interessado poderá utilizar filtros de buscas e selecionar o lote/item de interesse e, posteriormente preencher os campos exigidos no sistema e finalizar no comando “enviar proposta”.

6.1.2- O Acesso para participar das licitações está condicionado ao cadastro prévio do interessado na Plataforma BBMNET Licitações.

6.2- O licitante deverá enviar a sua proposta inicial mediante o preenchimento, no sistema eletrônico, dos campos de **Valor unitário ou Valor Total**, conforme critério de julgamento adotado, em moeda nacional, e, se solicitado, **marca e/ou fabricante**.

6.3- Nos valores propostos estarão inclusos todos os custos operacionais, encargos previdenciários, trabalhistas, tributários, comerciais e quaisquer outros que incidam direta ou indiretamente na execução do objeto.

6.4- A apresentação das propostas implica obrigatoriedade do cumprimento das disposições nelas contidas, em conformidade com o que dispõe o Termo de Referência, assumindo o proponente o compromisso de executar o objeto licitado nos seus termos, bem como de fornecer os materiais, equipamentos, ferramentas e utensílios necessários, em quantidades e qualidades adequadas à perfeita execução contratual, promovendo, quando requerido, sua substituição.

6.5- Todas as especificações do objeto contidas na proposta vinculam o licitante.

6.6- O licitante não poderá oferecer proposta em quantitativo inferior à quantidade prevista para contratação.



PREFEITURA MUNICIPAL DE MOGI GUAÇU

SECRETARIA DE ADMINISTRAÇÃO

PAÇO MUNICIPAL - Rua Henrique Coppi, 200 - Loteamento Moro do Ouro - Mogi Guaçu/SP - CEP: 13840-904

Telefones: (19) 3851-7030/7031 - Site: www.mogiguacu.sp.gov.br

EDITAL DE PREGÃO ELETRÔNICO Nº 31/2024 - PROCESSO Nº 16.223/2024

6.7- Os preços ofertados, tanto na proposta inicial, quanto na etapa de lances, serão de exclusiva responsabilidade do licitante.

6.8- Os licitantes poderão retirar ou substituir a proposta, anteriormente inseridos no sistema, dentro do período em que o sistema esteja aberto para o recebimento de proposta.

6.8.1- Os documentos não poderão ser excluídos ou alterados após o encerramento do prazo para recebimentos das propostas.

6.8.2- O licitante, mais bem classificado, somente deverá encaminhar os documentos de habilitação exigidos neste edital posteriormente, na fase de habilitação, após convocação do Pregoeiro e dentro do prazo estabelecido neste edital.

6.9- O **PRAZO DE VALIDADE DA PROPOSTA** não será inferior a 90 (noventa) dias, a contar da data de sua apresentação.

6.10- Eventual sobrepreço ou superfaturamento da proposta ou lance poderá ser objeto de apuração de responsabilidade.

6.11- Quando for exigido pelo Pregoeiro, o licitante deverá preencher a ficha técnica do produto ou serviços, juntamente com as informações adicionais. A ficha técnica, quando obrigatória, será enviada através de comando próprio disponível no Sistema ao licitante.

7 - DA ABERTURA DA SESSÃO, CLASSIFICAÇÃO DAS PROPOSTAS E FORMULAÇÃO DE LANCES

7.1- A abertura da presente licitação dar-se-á automaticamente em sessão pública, por meio de sistema eletrônico, na data, horário e local indicados no preâmbulo deste Edital.

7.2- Quando autorizado e devidamente justificado pelo pregoeiro, os licitantes poderão alterar a proposta anteriormente inserida no sistema durante a fase de análise de propostas.

7.3- Será desclassificada a proposta que identifique o licitante.

7.3.1- A desclassificação será sempre fundamentada e registrada no sistema, com acompanhamento em tempo real por todos os participantes.

7.3.2- A não desclassificação da proposta não impede o seu julgamento definitivo, podendo a mesma ser desclassificada na fase de aceitação fundamentada e registrada no sistema.

7.4- O sistema ordenará automaticamente as propostas classificadas, sendo que somente estas participarão da fase de lances.

7.5- O sistema disponibilizará campo próprio para troca de mensagens entre o Pregoeiro e os licitantes, bem como as mensagens automáticas enviadas pelo próprio sistema.

7.6- Iniciada a etapa competitiva, os licitantes deverão encaminhar lances exclusivamente por meio do sistema eletrônico, sendo imediatamente informados do seu recebimento e do valor consignado no registro.

7.7- O lance deverá ser ofertado pelo **valor total do lote**.

7.8- Os licitantes poderão oferecer lances sucessivos, observando o horário fixado para abertura da sessão e as regras estabelecidas no Edital.

7.9- O licitante somente poderá oferecer lance de **valor inferior** ao último por ele ofertado e registrado pelo sistema.

7.9.1- Não serão aceitos dois ou mais lances de mesmo valor, prevalecendo aquele que for recebido e registrado em primeiro lugar.

7.10- O **intervalo mínimo de diferença de valores ou percentuais entre os lances**, que incidirá tanto em relação aos lances intermediários quanto em relação à proposta que cobrir a melhor oferta deverá ser de **0,75% (zero vírgula setenta e cinco por cento)**.

7.11- O procedimento seguirá de acordo com o **MODO DE DISPUTA ABERTO**.

7.11.1- No pregão eletrônico no **MODO DE DISPUTA "ABERTO"**, os licitantes apresentarão lances públicos e sucessivos, com prorrogações.

7.11.2- A etapa de lances da sessão pública terá duração de 10 (dez) minutos e, após isso, será prorrogada automaticamente pelo sistema quando houver lance ofertado nos últimos 2 (dois) minutos do período de duração da sessão pública.

7.11.3- A prorrogação automática da etapa de lances, de que trata o subitem anterior, será de 2 (dois) minutos e ocorrerá sucessivamente sempre que houver lances enviados nesse período de prorrogação, inclusive no caso de lances intermediários.

7.11.4- Não havendo novos lances na forma estabelecida nos itens anteriores, a sessão pública encerrar-se-á automaticamente, e o sistema ordenará e divulgará os lances conforme a ordem final de classificação.

7.12- Durante o transcurso da sessão pública, os licitantes serão informados, em tempo real, do valor do menor lance



PREFEITURA MUNICIPAL DE MOGI GUAÇU

SECRETARIA DE ADMINISTRAÇÃO

PAÇO MUNICIPAL - Rua Henrique Coppi, 200 - Loteamento Moro do Ouro - Mogi Guaçu/SP - CEP: 13840-904

Telefones: (19) 3851-7030/7031 - Site: www.mogiguacu.sp.gov.br

EDITAL DE PREGÃO ELETRÔNICO Nº 31/2024 - PROCESSO Nº 16.223/2024

registrado, vedada a identificação do licitante.

7.13- No caso de desconexão com o Pregoeiro, no decorrer da etapa competitiva do Pregão, o sistema eletrônico poderá permanecer acessível aos licitantes para a recepção dos lances.

7.13.1- Quando a desconexão do sistema eletrônico para o pregoeiro persistir por tempo superior a 3 (três) horas a sessão pública será suspensa e reiniciada somente após decorridas vinte e quatro horas da comunicação do fato pelo Pregoeiro aos participantes, no sítio eletrônico utilizado para divulgação.

7.14- Caso o licitante não apresente lances, concorrerá com o valor de sua proposta.

8 - DOS CRITÉRIOS DE DESEMPATE E NEGOCIAÇÃO DAS PROPOSTAS

8.1- Considerando-se que a licitação é destinada à participação exclusiva de licitantes nas condições especificadas no item 3.3, não será concedido o direito de preferência previsto na Lei Complementar Federal nº 123/2006.

8.2- Encerrada a etapa de envio de lances da sessão pública, o Pregoeiro deverá encaminhar, pelo sistema eletrônico, contraproposta ao licitante que tenha apresentado o melhor preço, para que seja obtida melhor proposta, vedada a negociação em condições diferentes das previstas neste Edital.

8.2.1- Se a proposta de menor valor estiver acima do "Preço de Referência", o Pregoeiro deverá realizar a negociação para o alcance do melhor preço, ou seja, inferior ou igual ao registrado no sistema eletrônico.

8.2.2- A negociação será realizada por meio do sistema, podendo ser acompanhada pelos demais licitantes.

8.2.3- Não obtendo sucesso, a oferta será desclassificada e proceder-se-á à verificação da proposta ou lance subsequente (obedecendo-se à classificação dos licitantes) até conseguir atingir o valor perseguido, **sob pena de fracassar o item.**

8.2.4- A negociação poderá ser feita com os demais licitantes, segundo a ordem de classificação inicialmente estabelecida, quando o primeiro colocado, mesmo após a negociação, for desclassificado em razão de sua proposta permanecer acima do preço máximo definido pela Administração.

8.2.5- O resultado da negociação será divulgado a todos os licitantes e anexado aos autos do processo licitatório.

8.3- Por discricionariedade do Pregoeiro, a negociação e oportunidade de contraproposta, concedida ao licitante que tenha apresentado o melhor preço, poderá ser efetuada quando do envio de sua Proposta readequada, devendo ajustar o valor proposto através da funcionalidade "novo lance".

8.4- Após a negociação do preço, o Pregoeiro convocará o licitante mais bem classificado para apresentação de sua PROPOSTA DE PREÇOS e iniciará a fase de aceitação e julgamento da proposta.

9 - DA PROPOSTA READEQUADA E DOCUMENTAÇÃO COMPLEMENTAR (FICHA TÉCNICA, CATÁLOGO, E/OU OUTROS DOCUMENTOS) NECESSÁRIOS PARA A ACEITAÇÃO DA PROPOSTA VENCEDORA

9.1- O pregoeiro solicitará ao licitante mais bem classificado que, **no prazo de 02 horas**, envie a proposta adequada ao último lance ofertado após a negociação realizada, em campo próprio do Sistema (ficha técnica), **acompanhada de catálogo/ficha técnica dos móveis ofertados, contendo informações e especificações técnicas pertinentes ao produto para avaliação.**

9.1.1- É facultado ao pregoeiro prorrogar o prazo estabelecido, a partir de solicitação fundamentada feita no chat pelo licitante, antes de findo o prazo.

9.1.2- A fim de aplicar o princípio da isonomia entre as licitantes, após transcorrido o prazo de 02 (duas) horas, não serão considerados, para fins de análise, sob qualquer alegação, o envio da proposta de preço e demais documentos solicitados, sendo realizado, pelo Pregoeiro, o registro da não aceitação da proposta/desclassificação.

9.1.3- Se a proposta não for aceitável ou se o licitante deixar de enviar a proposta de preços ou deixar de enviar os documentos complementares (técnicos), ou se o documento for rejeitado, o Pregoeiro **desclassificará** o licitante, e adotará os procedimentos estabelecidos no item **10.5** deste Edital.

9.2- A PROPOSTA, conforme modelo constante do ANEXO II, deverá conter os seguintes elementos:

a) Preço unitário e total do lote, expressos em moeda corrente nacional, apurados à data de sua apresentação, incluindo, além do lucro, todas as despesas resultantes de impostos, taxas, tributos, frete e demais encargos, assim como todas as despesas diretas ou indiretas relacionadas com o integral fornecimento do objeto da presente licitação, sem inclusão de qualquer encargo financeiro ou previsão inflacionária;

b) Descrição completa do material e serviço ofertado, informando, quando aplicável: marca/fabricante, medidas, capacidade, acondicionamento, ABNT-NBR, número do registro em órgão competente e demais informações pertinentes.

c) Prazo de validade da proposta, não inferior a 90 (noventa) dias, contados da data estipulada para a abertura do presente certame, conforme previsto no art. 69, § 2º combinado com o artigo 66, § 4º;

d) Indicação de que nos preços ofertados já estão inclusos os tributos, fretes, taxas, seguros, encargos sociais, trabalhistas e todas as demais despesas necessárias à execução do objeto.

9.2.1- A PROPOSTA READEQUADA deverá conter a razão social, endereço completo, número de CNPJ e estar assinada pelo



PREFEITURA MUNICIPAL DE MOGI GUAÇU

SECRETARIA DE ADMINISTRAÇÃO

PAÇO MUNICIPAL - Rua Henrique Coppi, 200 - Loteamento Moro do Ouro - Mogi Guaçu/SP - CEP: 13840-904

Telefones: (19) 3851-7030/7031 - Site: www.mogiguacu.sp.gov.br

EDITAL DE PREGÃO ELETRÔNICO Nº 31/2024 - PROCESSO Nº 16.223/2024

representante legal.

9.3- Durante este prazo, o licitante melhor classificado, e se necessário, deverá redefinir o último lance ofertado/vencedor, utilizando o botão próprio do sistema "redefinir valores", **sob pena de desclassificação**.

9.4- A empresa participante e seu representante legal são responsáveis pela autenticidade e veracidade dos documentos enviados eletronicamente.

9.5- **A não apresentação da proposta reajustada e/ou catálogo/ficha técnica, ou, a ausência de informação/especificação no catálogo/ficha técnica, exigidas em edital acarretará a desclassificação da proposta mais bem classificada.**

10 - DO JULGAMENTO DA PROPOSTA DE PREÇOS

10.1- O Pregoeiro verificará, em análise preliminar, a aceitabilidade da proposta comparando-o com os valores consignados na referência, e a presença dos elementos obrigatórios exigidos na **Cláusula 9 acima**, decidindo, motivadamente, a respeito.

10.2- Será **desclassificada** a proposta que:

10.2.1- deixar de atender as especificações, prazos e condições fixados no edital e seus anexos ou da legislação aplicável;

10.2.2- conter vícios insanáveis;

10.2.3- não obedecer às especificações técnicas contidas no Termo de Referência;

10.2.4- apresentar preços inexequíveis ou permanecerem acima do preço máximo definido para a contratação;

10.2.5- não tiverem sua exequibilidade demonstrada, quando exigido pela Administração;

10.2.6- apresentar desconformidade com quaisquer outras exigências deste Edital ou seus anexos, desde que insanável.

10.3- Poderão ser admitidos pelo Pregoeiro erros de natureza formal, desde que não comprometam o interesse público e da Administração.

10.4- Se houver indícios de inexequibilidade da proposta de preço, ou em caso da necessidade de esclarecimentos complementares, poderão ser efetuadas diligências, para que a empresa comprove a exequibilidade da proposta.

10.4.1- No caso de serviços em geral, é indício de inexequibilidade da proposta valor inferior a 50% (cinquenta por cento) do valor orçado pela Administração.

10.4.2- Se a proposta for considerada inexequível nos termos dos subitens acima, será oportunizado ao licitante demonstrar a exequibilidade da sua proposta antes de deliberar acerca de sua desclassificação.

10.4.3- Com fundamento no art. 2º, § 2º da Portaria Municipal nº 6/2024, o Pregoeiro solicitará ao servidor responsável da pasta requisitante, auxílio na averiguação dos valores propostos.

10.5- Na hipótese da proposta ou lance de menor valor não for aceito, ou se o licitante mais bem classificado desatender às exigências habilitatórias, ou se o licitante mais bem classificado for desclassificado/inabilitado, o Pregoeiro examinará a proposta ou lance subsequente, verificando a sua aceitabilidade e procedendo a sua habilitação, na ordem de classificação, e assim sucessivamente, até a apuração de uma proposta ou lance que atenda integralmente ao Edital.

10.6- Concluída a fase de análise e aceitação da proposta, o Pregoeiro iniciará a etapa de Habilitação.

11 - DA FASE DE HABILITAÇÃO

11.1- Encerrada a etapa de julgamento, negociação e aceitação, será iniciada a fase de Habilitação, onde será disponibilizado ao licitante mais bem classificado, o comando para inserção dos documentos de Habilitação.

11.1.1- **O prazo para a inserção dos documentos será de 02 (duas) horas**, a contar do disparo da mensagem da liberação do comando para inserção dos documentos, **sujeito a desclassificação**, caso não faça no tempo determinado.

11.2- Nesta fase, o pregoeiro verificará se o licitante provisoriamente mais bem classificado atende às condições de participação no certame, conforme previsto no art. 14 da Lei nº 14.133/2021, legislação correlata e no **item 3.4** do edital, especialmente quanto à existência de sanção que impeça a participação no certame ou a futura contratação, mediante a consulta aos seguintes cadastros:

a) Cadastro Nacional de Condenações Cíveis por Atos de Improbidade Administrativa - CNJ (https://www.cnj.jus.br/improbidade_adm/consultar_requerido.php);

b) Cadastro de Apenados do E. Tribunal de Contas do Estado de São Paulo (<https://www4.tce.sp.gov.br/apenados/publico/>);

c) Consulta Consolidada de Pessoa Jurídica do Tribunal de Contas da União (<https://certidoes-apf.apps.tcu.gov.br/>);

d) Sistema Eletrônico de Certidões da Controladoria-Geral da União (CGU-PJ, CEIS, CNEP e CEPIM) (<https://certidoes.cgu.gov.br/>).

11.2.1- A consulta aos cadastros será realizada em nome da empresa licitante e também de seu sócio majoritário, por força



PREFEITURA MUNICIPAL DE MOGI GUAÇU

SECRETARIA DE ADMINISTRAÇÃO

PAÇO MUNICIPAL - Rua Henrique Coppi, 200 - Loteamento Moro do Ouro - Mogi Guaçu/SP - CEP: 13840-904

Telefones: (19) 3851-7030/7031 - Site: www.mogiguacu.sp.gov.br

EDITAL DE PREGÃO ELETRÔNICO Nº 31/2024 - PROCESSO Nº 16.223/2024

do artigo 12 da Lei nº 14.230, de 2021, que prevê, dentre as sanções impostas ao responsável pela prática de ato de improbidade administrativa, a proibição de contratar com o Poder Público, inclusive por intermédio de pessoa jurídica da qual seja sócio majoritário.

11.2.2- Constatada a existência de sanção, o Pregoeiro reputará o licitante inabilitado, por falta de condição de participação.

11.3- Para fins de habilitação, os licitantes deverão encaminhar, por meio eletrônico, via Sistema BBMNET, nos termos deste Edital, a documentação relacionada no **ANEXO III - DOCUMENTOS DE HABILITAÇÃO**.

11.3.1- Havendo dúvida sobre a veracidade do documento, que não possa ser dirimida de forma digital/eletrônica, será exigida a apresentação dos originais não-digitais.

11.4- Caso o licitante provisoriamente mais bem classificado enquadre-se no tratamento favorecido às ME/EPPs, o pregoeiro obedecerá ao disposto nos arts. 42 e 43 da Lei Complementar nº 23/06.

11.5- Os documentos exigidos para fins de habilitação poderão ser substituídos por registro cadastral emitido por esta Prefeitura, desde que o registro tenha sido feito em obediência ao disposto na Lei nº 14.133/2021.

11.6- Eventual inabilitação do licitante será considerada para fins de apuração da veracidade das informações prestadas na declaração de cumprimento aos requisitos de habilitação, conforme o art. 63, I, da Lei nº 14.133/2021.

11.7- Após a vinculação dos documentos para habilitação, não será permitida a substituição ou a apresentação de novos documentos, salvo em sede de diligência para:

11.7.1- complementação de informações acerca dos documentos já apresentados pelos licitantes e desde que necessária para apurar fatos existentes à época da abertura do certame; e

11.7.2- atualização de documentos cuja validade tenha expirado após a data de recebimento das propostas.

11.8- Na análise dos documentos de habilitação, a comissão de contratação poderá sanar erros ou falhas, que não alterem a substância dos documentos e sua validade jurídica, mediante decisão fundamentada, registrada em ata e acessível a todos, atribuindo-lhes eficácia para fins de habilitação e classificação.

11.9- Na hipótese de o licitante não atender às exigências para habilitação, ou, se houver desclassificação nesta fase, o pregoeiro examinará a proposta subsequente e assim sucessivamente, na ordem de classificação, até a apuração de uma proposta que atenda ao presente edital, adotando os procedimentos estabelecidos nos itens **10.5** e **10.5.1** e os desta cláusula.

11.10- Para análise dos documentos de habilitação, a sessão poderá ser suspensa e retomada após a conclusão, exarando-se a decisão por meio de mensagem no sistema.

12 - DA DECLARAÇÃO DE VENCEDOR E RECURSOS

12.1- Verificado o atendimento e conformidade de todos os documentos apresentados, o licitante será declarado **VENCEDOR**.

12.2- O licitante que abandonar o certame, deixando de enviar documentações solicitadas pelo Pregoeiro de acordo com o estabelecido neste instrumento, será desclassificado e sujeitar-se-á às sanções previstas neste Edital.

12.3- A interposição de recurso contra a decisão proferida pelo pregoeiro observará o disposto no art. 165 da Lei nº 14.133, de 2021.

12.4- Proferida a decisão de declarar o vencedor, o Pregoeiro anunciará aos licitantes, por meio de mensagem lançada no sistema, que poderão interpor **RECURSO**, imediata e motivadamente, por meio eletrônico, utilizando para tanto, exclusivamente, campo próprio disponibilizado no sistema.

12.4.1- O **prazo para manifestação da intenção de recurso** será de, no mínimo, **30 minutos**, sob pena de preclusão.

12.5- Havendo quem se manifeste, caberá ao Pregoeiro verificar a tempestividade e a existência de motivação da intenção de recorrer, para decidir se admite ou não o recurso, fundamentadamente.

12.5.1- Nesse momento o Pregoeiro não adentrará no mérito recursal, mas apenas verificará as condições de admissibilidade do recurso, salvo aos recursos manifestamente contrários às normas contidas neste Edital.

12.6- A falta de manifestação motivada quanto à intenção de recorrer importará na decadência desse direito, e o pregoeiro estará autorizado a encaminhar o processo licitatório à autoridade superior, para adjudicação dos itens em objeto e homologação do presente certame.

12.7- Havendo interposição de recurso, a recorrente terá o **prazo de 3 (três) dias úteis**, contados da data de intimação ou de lavratura da ata para apresentação das razões recursais. A interposição do recurso será comunicada aos demais licitantes, os quais poderão **apresentar contrarrazões em igual prazo de 3 (três) dias úteis**, contado da interposição do recurso, sendo assegurada a vista imediata dos elementos indispensáveis à defesa de seus interesses.



PREFEITURA MUNICIPAL DE MOGI GUAÇU

SECRETARIA DE ADMINISTRAÇÃO

PAÇO MUNICIPAL - Rua Henrique Coppi, 200 - Loteamento Moro do Ouro - Mogi Guaçu/SP - CEP: 13840-904

Telefones: (19) 3851-7030/7031 - Site: www.mogiguacu.sp.gov.br

EDITAL DE PREGÃO ELETRÔNICO Nº 31/2024 - PROCESSO Nº 16.223/2024

12.7.1- Os recursos deverão ser encaminhados em campo próprio do sistema, sob pena de não conhecimento.

12.7.2- Os recursos interpostos fora do prazo não serão conhecidos.

12.8- O recurso será dirigido à autoridade que tiver editado o ato ou proferido a decisão recorrida, a qual poderá reconsiderar sua decisão no prazo de 3 (três) dias úteis, ou, nesse mesmo prazo, encaminhar recurso para a autoridade superior, a qual deverá proferir sua decisão no prazo de 10 (dez) dias úteis, contado do recebimento dos autos.

12.9- O recurso e o pedido de reconsideração terão efeito suspensivo do ato ou da decisão recorrida até que sobrevenha decisão final da autoridade competente.

12.9.1- O acolhimento do recurso invalida tão somente os atos insuscetíveis de aproveitamento.

12.10- Encerradas as fases de julgamento e habilitação, e exauridos os recursos administrativos, o processo será encaminhado à autoridade superior, para a prática dos atos descritos no artigo 71 e §§ da Lei 14.133/21

13 - DA ADJUDICAÇÃO E HOMOLOGAÇÃO

13.1- Julgados os recursos, se houver, e constatada a regularidade dos atos praticados, o processo licitatório será encaminhado à autoridade superior, para adjudicação do objeto e homologação do presente certame.

13.2- A homologação do certame será publicada, em resumo, no Diário Oficial Eletrônico do Município disponibilizado no site oficial do município: www.mogiguacu.sp.gov.br.

13.3- Homologada a licitação, o adjudicatário será convocado para assinar o contrato ou retirar o instrumento equivalente com obrigação de fornecimento/prestação do serviço, respeitando o prazo de validade de sua proposta, e observando as condições estabelecidas neste Edital.

13.3.1- Como condição para a sua contratação, o licitante vencedor deverá manter as mesmas condições de habilitação, prestar as informações solicitadas pela contratante, dentro dos prazos estipulados, bem como não transferir a outrem as obrigações decorrentes deste contrato.

14- DA CONTRATAÇÃO

14.1- Homologada a licitação pela autoridade competente, o licitante vencedor será convocado para assinar o Termo de Contrato, cuja minuta constitui o **ANEXO VII** deste Edital.

14.2- O Termo de Contrato será encaminhado através de correio eletrônico, para o endereço de e-mail indicado pelo licitante na sua documentação e/ou no sistema BBMNET Licitações, competindo à CONTRATADA, **no prazo de 03 (três) dias úteis**:

a) No caso de assinatura eletrônica: A devolutiva do Termo de Contrato, contendo as assinaturas eletrônicas do representante legal e testemunha da empresa, produzidas sob a utilização de processo de certificação disponibilizada pela ICP-Brasil, nos termos da Medida Provisória Nº 2200-2, de 24 de agosto de 2001; ou

b) No caso de assinatura convencional (física): A impressão e assinatura do Termo de Contrato pelo representante legal e testemunha da empresa, rubricado nas demais folhas, e a entrega da via original na Comissão Municipal de Licitações da Prefeitura Municipal de Mogi Guaçu, sito à Rua Henrique Coppi, nº 200 - Loteamento Morro do Ouro, neste Município.

14.2.1- No caso de exigência de prestação de garantia contratual, o prazo para assinatura do contrato será prorrogado pelo mesmo prazo fixado para sua prestação.

14.3- O prazo de convocação poderá ser prorrogado uma vez, por igual período, quando solicitado pela parte, desde que ocorra motivo justificado.

14.4- Os ajustes, suas alterações e a rescisão do contrato, quando houver, obedecerão ao disposto na Lei Federal nº 14.133/2021 e alterações posteriores.

14.5- Fica a Contratada obrigada a aceitar, nas mesmas condições contratuais, acréscimos ou supressões do objeto deste instrumento, observados os termos e limites previstos no Art. 125 da Lei Federal nº 14.133/2021.

14.6- Neste mesmo prazo, no ato de assinatura do contrato, a **empresa em recuperação judicial ou extrajudicial**, deverá apresentar:

a) Para o caso de empresas em recuperação judicial: Cópia do ato de nomeação do administrador judicial ou se o administrador for pessoa jurídica, o nome do profissional responsável pela condução do processo e, ainda, declaração, relatório ou documento equivalente do juízo ou do administrador, de que o plano de recuperação judicial está sendo cumprido;

b) Para o caso de empresas em recuperação extrajudicial: Comprovação documental de que as obrigações do plano de recuperação extrajudicial estão sendo cumpridas.



PREFEITURA MUNICIPAL DE MOGI GUAÇU

SECRETARIA DE ADMINISTRAÇÃO

PAÇO MUNICIPAL - Rua Henrique Coppi, 200 - Loteamento Moro do Ouro - Mogi Guaçu/SP - CEP: 13840-904

Telefones: (19) 3851-7030/7031 - Site: www.mogiguacu.sp.gov.br

EDITAL DE PREGÃO ELETRÔNICO Nº 31/2024 - PROCESSO Nº 16.223/2024

14.7- Quando o convocado não assinar, aceitar ou retirar o instrumento Contratual, ou não apresentar os documentos exigíveis para a assinatura, ou não efetuar a prestação de garantia contratual, quando exigível, nos prazos e condições estabelecidos, serão convocados os demais proponentes remanescentes a fazê-lo, na ordem de classificação, independentemente da cominação prevista no **item 15 - DAS INFRAÇÕES E SANÇÕES ADMINISTRATIVAS**.

14.8- É facultado à Administração, quando da ocorrência das hipóteses previstas no **item 14.7**, retomar a Sessão Pública e convocar os demais licitantes remanescentes, seguindo a ordem de classificação, para a celebração do contrato nas condições propostas pelo licitante vencedor.

14.9- Na hipótese de nenhum dos licitantes aceitar a contratação nos termos do **item 14.8**, a Administração, observados o valor estimado e sua eventual atualização nos termos do edital, poderá:

- a) convocar os licitantes remanescentes para negociação, na ordem de classificação, com vistas à obtenção de preço melhor, mesmo que acima do preço do adjudicatário;
- b) adjudicar e celebrar o contrato nas condições ofertadas pelos licitantes remanescentes, atendida a ordem classificatória, quando frustrada a negociação de melhor condição.

14.10- Na hipótese de retomada da Sessão Pública para aplicação das disposições previstas nos **itens 14.8 e 14.9**, serão adotados os procedimentos licitatórios imediatamente posteriores ao encerramento da etapa de lances, inerentes às fases de aceitação e julgamento da proposta, habilitação e documentos técnicos.

15 – DAS INFRAÇÕES E SANÇÕES ADMINISTRATIVAS

15.1- Comete infração administrativa, nos termos do Art. 155 da Lei Federal nº 14.133/2021, o licitante que, com dolo ou culpa:

15.1.1- deixar de entregar a documentação exigida para o certame ou não entregar qualquer documento que tenha sido solicitado pelo/a pregoeiro/a durante o certame;

15.1.2- Salvo em decorrência de fato superveniente devidamente justificado, não mantiver a proposta, em especial quando:

15.1.2.1- não enviar a proposta adequada ao último lance ofertado ou após a negociação;

15.1.2.2- recusar-se a enviar o detalhamento da proposta quando exigível;

15.1.2.3- injustificadamente, pedir para ser desclassificado quando encerrada a etapa competitiva; ou

15.1.2.4- deixar de apresentar amostra;

15.1.2.5- apresentar proposta ou amostra em desacordo com as especificações do edital.

15.1.3- não celebrar o contrato ou não entregar a documentação exigida para a contratação, quando convocado dentro do prazo de validade de sua proposta;

15.1.4- recusar-se, sem justificativa, a assinar o contrato ou a ata de registro de preço, ou a aceitar ou retirar o instrumento equivalente no prazo estabelecido pela Administração;

15.1.5- apresentar declaração ou documentação falsa exigida para o certame ou prestar declaração falsa durante a licitação;

15.1.6- fraudar a licitação;

15.1.7- comportar-se de modo inidôneo ou cometer fraude de qualquer natureza, em especial quando:

15.1.7.1- agir em conluio ou em desconformidade com a lei;

15.1.7.2- induzir deliberadamente a erro no julgamento;

15.1.7.3- apresentar amostra falsificada ou deteriorada.

15.1.8- praticar atos ilícitos com vistas a frustrar os objetivos da licitação;

15.1.9- praticar ato lesivo previsto no art. 5º da Lei n.º 12.846, de 2013.

15.2- Com fulcro na Lei nº 14.133, de 2021, e garantida a prévia defesa, a Administração poderá aplicar aos licitantes e/ou adjudicatários as seguintes sanções, sem prejuízo das responsabilidades civil e criminal:

15.2.1- Advertência:

15.2.1.1- Serão aplicadas sempre que forem constatadas irregularidades de pouca gravidade, para as quais a LICITANTE e/ou CONTRATADA/DETENTORA tenha concorrido diretamente, e poderão instruídas no processo licitatório em referência.

15.2.2- Das multas:

15.2.2.1- A desistência da proposta e a recusa em assinar o contrato no prazo estabelecido; quando convocada dentro do prazo de validade de sua proposta, ensejarão, além das sanções previstas na Lei Federal nº 14.133/21:

a) Multa de até 30% (trinta por cento) sobre o valor da obrigação não cumprida; ou

b) Pagamento correspondente à diferença de preço decorrente de nova licitação para o mesmo fim.

15.2.2.2- O prazo para pagamento da(s) multa(s) aplicada(s) será de 10 (dez) dias úteis a contar da data de sua cobrança.

15.2.2.3- Multas não pagas serão inscritas como dívida ativa, sujeitando-se a LICITANTE a processo executivo.

15.2.3- Do impedimento de licitar e contratar:

15.2.3.1- Ficará impedida de licitar e contratar, nos termos do artigo 156, III da Lei 14.133/2021, pelo prazo de até 3 (três)



PREFEITURA MUNICIPAL DE MOGI GUAÇU

SECRETARIA DE ADMINISTRAÇÃO

PAÇO MUNICIPAL - Rua Henrique Coppi, 200 - Loteamento Moro do Ouro - Mogi Guaçu/SP - CEP: 13840-904

Telefones: (19) 3851-7030/7031 - Site: www.mogiguacu.sp.gov.br

EDITAL DE PREGÃO ELETRÔNICO Nº 31/2024 - PROCESSO Nº 16.223/2024

anos, a pessoa física ou jurídica que praticar as seguintes infrações legais previstas no artigo 155:

- a) dar causa à inexecução parcial do contrato que cause grave dano à Administração, ao funcionamento dos serviços públicos ou ao interesse coletivo;
- b) dar causa à inexecução total do contrato;
- c) deixar de entregar a documentação exigida para o certame;
- d) não manter a proposta, salvo em decorrência de fato superveniente devidamente justificado;
- e) não celebrar o contrato ou não entregar a documentação exigida para a contratação, quando convocado dentro do prazo de validade de sua proposta;
- f) ensejar o retardamento da execução ou da entrega do objeto da licitação sem motivo justificado;

15.2.4. Da Declaração de Inidoneidade para licitar e contratar:

15.2.4.1. Será considerado inidôneo para licitar e contratar, nos termos do artigo 156, IV da Lei 14.133/2021, pelo prazo mínimo de 3 (três) anos e máximo de 6 (seis), a pessoa física ou jurídica que praticar as infrações legais previstas no artigo 155, incisos VIII ao XII do mesmo diploma legal:

- a) apresentar declaração ou documentação falsa exigida para o certame ou prestar declaração falsa durante a licitação ou a execução do contrato;
- b) fraudar a licitação ou praticar ato fraudulento na execução do contrato;
- c) Comportar-se de modo inidôneo ou cometer fraude de qualquer natureza;
- d) praticar atos ilícitos com vistas a frustrar os objetivos da licitação;
- e) praticar ato lesivo previsto no art. 5º da Lei nº 12.846, de 1º de agosto de 2013.

15.2.4.2- A sanção estabelecida no item 15.2.4.1. será precedida de análise jurídica, considerando reincidências de faltas, sua natureza e gravidade, e observará as regras previstas nos § 6º ao § 9º do Art. 156 da Lei 14.133/2021.

15.3- Na aplicação das sanções serão considerados os elementos previstos no art. 156, § 1º, da Lei 14.133/2021.

15.4- As sanções de advertência, impedimento de licitar e contratar e declaração de inidoneidade, bem como a sanção de multa aplicada em percentual de 0,5% a 30% incidente sobre o valor da proposta, respeitarão o devido processo legal, obedecerão ao prazo de defesa previsto nos arts. 156 e seguintes, da Lei 14.133/2021.

15.5- A recusa injustificada do adjudicatário em assinar o contrato ou a ata de registro de preço, ou em aceitar ou retirar o instrumento equivalente no prazo estabelecido pela Administração, caracterizará o descumprimento total da obrigação assumida.

15.6- Os atos previstos como infrações administrativas na Lei Federal nº 14.133, de 2021 ou em outras leis de licitações e contratos da Administração Pública, que também sejam tipificados como atos lesivos pela Lei Federal nº 12.846, de 2013, serão apurados e julgados pela Controladoria Interna do Município e/ou por meio da Divisão de Sindicâncias e Procedimentos Apuratórios da Secretaria dos Assuntos Jurídico desta Prefeitura.

16 - DA IMPUGNAÇÃO AO EDITAL E DO PEDIDO DE ESCLARECIMENTO

16.1- Qualquer pessoa é parte legítima para **IMPUGNAR O EDITAL** ou **SOLICITAR ESCLARECIMENTOS**, devendo protocolar o pedido no **prazo de até 3 (cinco) dias úteis** antes da data da abertura do certame.

16.1.1- A impugnação ao edital e o pedido de esclarecimento poderão ser realizados na forma eletrônica, via **Sistema BBMNET**, através do site www.novobbmnet.com.br.

16.1.2- A impugnação ao edital também poderá ser protocolado, na **forma eletrônica**, através do **Guaçu Digital - Portal de Protocolo de Processos**, disponibilizado no sítio da Prefeitura de Mogi Guaçu, ou **presencialmente** no Protocolo Geral desta Prefeitura Municipal de Mogi Guaçu, situado no andar térreo do paço municipal.

16.2- A resposta à impugnação ou ao pedido de esclarecimento será divulgado em sítio eletrônico oficial no prazo de até 3 (três) dias úteis, limitado ao último dia útil anterior à data da abertura do certame.

16.3- As impugnações e pedidos de esclarecimentos não suspendem os prazos previstos no certame, salvo quando se amolda ao art. 55, parágrafo 1º, da Lei nº 14.133/2021.

16.4- Acolhida a impugnação, será definida e publicada nova data para a realização do certame.

16.5- As respostas às impugnações e aos esclarecimentos solicitados, bem como outros avisos de ordem geral, serão cadastradas no sítio www.novobbmnet.com.br e www.mogiguacu.sp.gov.br, sendo de responsabilidade dos licitantes, seu acompanhamento.

17. DAS DISPOSIÇÕES FINAIS

17.1- O Edital e seus anexos estão disponíveis, na íntegra, no **Portal Nacional de Contratações Públicas (PNCP)**, no sítio



PREFEITURA MUNICIPAL DE MOGI GUAÇU

SECRETARIA DE ADMINISTRAÇÃO

PAÇO MUNICIPAL - Rua Henrique Coppi, 200 - Loteamento Moro do Ouro - Mogi Guaçu/SP - CEP: 13840-904

Telefones: (19) 3851-7030/7031 - Site: www.mogiguacu.sp.gov.br

EDITAL DE PREGÃO ELETRÔNICO Nº 31/2024 - PROCESSO Nº 16.223/2024

eletrônico desta Prefeitura: www.mogiguacu.sp.gov.br/licitacoes.html, e na plataforma de Pregão Eletrônicos - BBMNET Licitações, no site: www.novobbmnet.com.br.

17.2- As normas que disciplinam este Pregão serão sempre interpretadas em favor da ampliação da disputa entre os proponentes, desde que não comprometam o interesse da Administração, a finalidade e a segurança da contratação.

17.3- Não sendo solicitado esclarecimentos ou informações no prazo estabelecido no **item 16.1**, presumir-se-á que os elementos constantes do presente Edital e seus anexos, são suficientemente claros e precisos para a participação dos interessados.

17.4- A participação do proponente nesta licitação implica em aceitação de todos os termos deste Edital.

17.5- Será divulgada ata da sessão pública no sistema eletrônico da Plataforma BBMNET Licitações.

17.6- A presente licitação será homologada, anulada ou revogada pelo Prefeito Municipal nos termos do Decreto Municipal nº 27.089 de 22 de janeiro de 2024.

17.7- O resultado do presente certame será divulgado no Diário Oficial Eletrônico do Município disponibilizada no site oficial do município: www.mogiguacu.sp.gov.br, bem como, disponibilizado na plataforma de Pregão Eletrônico - BBMNET no site: www.novobbmnet.com.br.

17.8- Os demais atos pertinentes a esta licitação, passíveis de divulgação, serão publicados no Diário Oficial Eletrônico do Município disponibilizada no site oficial do município: www.mogiguacu.sp.gov.br.

17.9- As decisões referentes a este processo licitatório poderão ser comunicadas aos proponentes por qualquer meio de comunicação que comprove o recebimento ou ainda, mediante publicação.

17.10- É facultado ao Pregoeiro ou a autoridade a ele superior, em qualquer fase da licitação, promover diligências com vistas a esclarecer ou a complementar a instrução do processo.

17.11- Os proponentes intimados a prestar quaisquer esclarecimentos adicionais deverão fazê-lo no prazo determinado pelo Pregoeiro, sob pena de desclassificação/inabilitação.

17.12- Na contagem dos prazos estabelecidos neste Edital e seus Anexos, excluir-se-á o dia do início e incluir-se-á o do vencimento. Só se iniciam e vencem os prazos em dias de expediente na Administração.

17.13- O desatendimento de exigências formais não essenciais não importará o afastamento do licitante, desde que seja possível a aferição da sua qualificação, a exata compreensão de sua proposta, e o aproveitamento do ato, observados os princípios da isonomia e do interesse público.

17.14- Em caso de divergência entre disposições deste Edital e de seus anexos ou demais peças que compõem o processo, prevalecerá as deste Edital.

17.15- Os casos omissos neste Edital, serão resolvidos pelo Pregoeiro, nos termos da legislação pertinente.

17.16- Os licitantes assumem todos os custos de preparação e apresentação de suas propostas e a Administração não será, em nenhum caso, responsável por esses custos, independentemente da condução ou do resultado do processo licitatório.

17.17- O proponente é responsável pela fidelidade e legitimidade das informações prestadas e dos documentos apresentados em qualquer fase da licitação. A falsidade de qualquer documento apresentado ou a inverdade das informações nele contidas implicará a imediata desclassificação do proponente que o tiver apresentado ou, caso tenha sido o vencedor, a rescisão do contrato ou da Autorização de Fornecimento sem prejuízo das demais sanções cabíveis.

17.18- A documentação apresentada para fins de habilitação da Empresa vencedora fará parte dos autos da licitação.

17.19- Não havendo expediente ou ocorrendo qualquer fato superveniente que impeça a realização do certame na data marcada, a sessão será automaticamente transferida para o primeiro dia útil subsequente, no mesmo horário e local anteriormente estabelecido, desde que não haja comunicação do Pregoeiro em contrário.

17.20- A Administração reserva-se o direito de transferir o prazo para o recebimento e abertura das propostas e início dos lances, descabendo em tais casos, direito à indenização pelos licitantes.

17.21- Todas as referências de tempo no Edital, no aviso e durante a sessão pública observarão o horário de Brasília - DF.



PREFEITURA MUNICIPAL DE MOGI GUAÇU

SECRETARIA DE ADMINISTRAÇÃO

PAÇO MUNICIPAL - Rua Henrique Coppi, 200 - Loteamento Moro do Ouro - Mogi Guaçu/SP - CEP: 13840-904

Telefones: (19) 3851-7030/7031 - Site: www.mogiguacu.sp.gov.br

EDITAL DE PREGÃO ELETRÔNICO Nº 31/2024 - PROCESSO Nº 16.223/2024

17.22- O Manual de operações da Plataforma BBMNET Licitações encontra-se disponível aos interessados no Portal www.novobbmnet.com.br/.

17.22.1- Dúvidas ou esclarecimentos adicionais sobre o uso da Plataforma BBMNET Licitações podem ser obtidas nos canais de atendimento da Plataforma BBMNET Licitações, por e-mail, whatsapp, telefone e chat disponíveis no Portal www.novobbmnet.com.br/.

17.23- Fica eleito o FORO da COMARCA DE MOGI GUAÇU/SP, com renúncia de qualquer outro, por mais privilegiado que seja, para julgamento de quaisquer questões judiciais resultantes deste Edital.

18 - DOS ANEXOS DESTE EDITAL

18.1- Integram este Edital, para todos os fins e efeitos, os seguintes anexos:

- a) ANEXO I - Termo de Referência;
- b) ANEXO II - Modelos de Proposta de Preços;
- c) ANEXO III - Documentos de Habilitação;
- d) ANEXO IV - Modelo de Declarações;
- e) ANEXO V - Modelo de Declaração de enquadramento de Microempresa ou Empresa de Pequeno Porte;
- f) ANEXO VI - Modelo de Nomeação de Responsável Legal, Preposto e Testemunha;
- g) ANEXO VII - Minuta de Contrato;
- h) ANEXO VIII - Termo de Ciência e de Notificação.

Prefeitura Municipal de Mogi Guaçu, em 24 de outubro de 2024.

THAÍS SUELEN DA SILVA
PRESIDENTE DA COMISSÃO MUNICIPAL DE LICITAÇÕES
SECRETÁRIA MUNICIPAL INTERINA DE ADMINISTRAÇÃO



PREFEITURA MUNICIPAL DE MOGI GUAÇU

SECRETARIA DE ADMINISTRAÇÃO

PAÇO MUNICIPAL - Rua Henrique Coppi, 200 - Loteamento Moro do Ouro - Mogi Guaçu/SP - CEP: 13840-904

Telefones: (19) 3851-7030/7031 - Site: www.mogiguacu.sp.gov.br

EDITAL DE PREGÃO ELETRÔNICO Nº 31/2024 - PROCESSO Nº 16.223/2024

ANEXO I – TERMO DE REFERÊNCIA

1. OBJETO:

1.1.- Contratação de empresa especializada na confecção, montagem e instalação de móveis planejados e móveis diversos para atender as necessidades da UBS Centro de Saúde “Dr. José Antonio Seixas Pereira” e USF Pq. dos Eucaliptos “Dr. Antonio Carlos Mota”, conforme EMENDA PARLAMENTAR ESTADUAL RESOLUÇÃO SS 155 01/11/2022, Centro de Especialidades Odontológicas – CEO, conforme Emenda Impositiva nº 145/2023, e Unidade Básica de Saúde “Dra. Arinda Bueno” (UBS Zaniboni I), Emenda Parlamentar n. 0161/2022, nos termos, condições e exigências estabelecidas neste Termo de referência.

2. ESPECIFICAÇÕES DO OBJETO:

2.1.- Relação dos MOBILIÁRIOS PLANEJADOS para a confecção, montagem e instalação na UBS Centro de Saúde “Dr. José Antonio Seixas Pereira” e USF Pq. dos Eucaliptos “Dr. Antonio Carlos Mota”:

Móveis Planejados - UBS Centro de Saúde “Doutor José Antonio Seixas Pereira” e USF Pq. dos Eucaliptos “Dr. Antonio Carlos Mota” - EMENDA PARLAMENTAR ESTADUAL RESOLUÇÃO SS 155 01/11/2022.			
ITEM	QTDE	DESCRIPTIVO	UNID MEDIDA
01	04	Gaveteiro volante com quatro gavetas. Dimensões: 400 (largura) x 485 (profundidade)x 550 mm (Altura). Tampo superior confeccionado com chapa de partículas de madeira de média densidade (MDP – Médium Density Particleboard), espessura de 25mm, revestida nas duas faces com laminado melamínico, por efeito de prensagem a quente que faz o laminado se fundir a madeira aglomerada, formando com ela um corpo único e inseparável (BP), oriundas de madeiras certificadas de reflorestamento com selo FSC, com fita PS de 2mm em todo contorno, colados ao tampo através de processo “hot melt”, acabamento na cor semelhante ao revestimento do tampo, (cores solidas e madeiradas), com resistência a impactos e termicamente estável. Corpo (2 laterais, base e fundo) confeccionados com chapas de partículas de madeira de média densidade (MDP – Médium Density Particleboard), espessura de 18mm, revestida nas duas faces com laminado melamínico, por efeito de prensagem a quente que faz o laminado se fundir amadeira aglomerada, formando com ela um corpo único e inseparável (BP), oriundas de madeiras certificadas de reflorestamento com selo FSC, com fita de 1,0mm na cor semelhante ao revestimento, (cores solidas e madeiradas), com resistência a impactos e termicamente estável. 04 frentes de gavetas confeccionadas com chapa de partículas de madeira de média densidade (MDP – Médium Density Particleboard), espessura de 18mm, revestida nas duas faces com laminado melamínico, por efeito de prensagem a quente que faz o laminado se fundir a madeira aglomerada, formando com ela um corpo único e inseparável (BP), oriundas de madeiras certificadas de reflorestamento com selo FSC, com fita PS de 2mm na cor semelhante ao revestimento, (cores solidas e madeiradas), com resistência a impactos e termicamente estável. Fechadura com acabamento cromado, com aplicação na primeira gaveta, possibilitando o travamento lateral das gavetas simultaneamente. Contém 02 peças de chaves com capa plástica “escamoteável” com acabamento preto, dupla face e extração, rotação de 180°, cilindro com corpo de 20 mm de comprimento e diâmetro de 19mm com 2(duas) abas para fixação, que é feito na frente do gaveteiro. Trava confeccionada em perfil de alumínio extrudado. Puxadores metálicos confeccionados em zamak. Gavetas confeccionadas em chapa de aço SAE 1006 a 1008 com 0,6mm de espessura, corrediças de 400mm de comprimento, fabricadas em chapa de aço dobrada na cor das gavetas, roldanas em nylon, corrediças fixadas as laterais do gaveteiro por meio de parafusos chip cabeça chata Phillips com acabamento bi cromatizado. Rodízios duplos confeccionados em polipropileno na cor preta, com eixo giratório e base de fixação em chapa estampada, fixados ao móvel por meio de parafusos autoatarrachantes cabeça panela. Laterais e montantes fixados por meio de tambor de giro de 15mm em aço zamak com parafuso de montagem rápida M6x20mm, possuindo ainda cavilhas de madeira de Ø8x30mm, e demais parafusos autoatarrachantes com acabamento bi cromatizado. Tamos e laterais rápida M6x20mm, possuindo ainda cavilhas de madeira de Ø8x30mm, e demais parafusos autoatarrachantes com acabamento bi cromatizado. As gavetas em aço recebem tratamento anti-ferruginoso a base de fosfato de zinco com 04 banhos químicos e que a própria indústria possua o equipamento para tal processo e recebem pintura eletrostática a pó com resina a base de epóxi e poliéster formando uma camada mínima 30/40 micra de espessura, atendendo-se os critérios de preparação, tratamento e tempode cura recomendados pelo fabricante da tinta empregada, de forma que o resultado atenda as exigências previstas nas normas da ABNT. Cor a definir.	UNIDADE



PREFEITURA MUNICIPAL DE MOGI GUAÇU

SECRETARIA DE ADMINISTRAÇÃO

PAÇO MUNICIPAL - Rua Henrique Coppi, 200 - Loteamento Moro do Ouro - Mogi Guaçu/SP - CEP: 13840-904

Telefones: (19) 3851-7030/7031 - Site: www.mogiguacu.sp.gov.br

EDITAL DE PREGÃO ELETRÔNICO Nº 31/2024 - PROCESSO Nº 16.223/2024

02	06	Nicho suspenso com 4 vãos invertidos na diagonal, sendo 02 maiores e outros 02 menores, dimensões: 1200X800X250mm (LXAXP), inteiro confeccionado com chapade partículas de madeira de média densidade (MDP - Médium Density Particleboard), espessura de 25mm, revestida nas duas faces com laminado melamínico, por efeito de prensagem a quente que faz o laminado se fundir a madeira aglomerada, formando com ela um corpo único e inseparável (BP), oriundas de madeiras certificadas de reflorestamento com selo FSC, com fita PS de 2mm em todo contorno, colados ao tampo através de processo "hot melt", acabamento na cor semelhante ao revestimento do tampo, (cores solidas e madeiradas), com resistência a impactos e termicamente estável. Cor a definir. O móvel deverá ser entregue montado e a instalação ficará na total responsabilidade da empresa vencedora.	UNIDADE
03	06	Nicho suspenso com 6 vãos na vertical medindo 1600X400X250mm (AXLXP) e 03 vãos na horizontal medindo: 1200X400X250mm (LXAXP), inteiro confeccionado comchapa de partículas de madeira de média densidade (MDP - Médium Density Particleboard), espessura de 25mm, revestida nas duas faces com laminado melamínico, por efeito de prensagem a quente que faz o laminado se fundir a madeira aglomerada, formando com ela um corpo único e inseparável (BP), oriundas de madeiras certificadas de reflorestamento com selo FSC, com fita PS de 2mm em todo contorno, colados ao tampo através de processo "hot melt", acabamento na cor semelhante ao revestimento do tampo, (cores solidas e madeiradas), com resistência a impactos e termicamente estável. Cor a definir. O móvel deverá ser entregue montado e a instalação ficará na total responsabilidade da empresa vencedora.	UNIDADE
04	06	Cômoda com 06 gavetas, com rodízios e trocador, com dimensões de: 1200 (largura) X 550 (profundidade) x 800mm (Altura). Tampo confeccionado com chapa de partículasde madeira de média densidade (MDP - Médium Density Particleboard), espessura de 18mm, revestida nas duas faces com laminado melamínico, por efeito de prensagem a quente que faz o laminado se fundir a madeira aglomerada, formando com ela um corpo único e inseparável (BP), oriundas de madeiras certificadas de reflorestamento com selo FSC, com fita PS de 2mm em todo contorno, colados ao tampo através de processo "hot melt", acabamento na cor semelhante ao revestimento do tampo, (cores solidas e madeiradas), com resistência a impactos e termicamente estável. Corpo (2 laterais, base e fundo) confeccionados com chapas de partículas de madeira de média densidade (MDP - Médium Density Particleboard), espessura de 18mm, revestida nas duas faces com laminado melamínico, por efeito de prensagem a quente que faz o laminado se fundir a madeira aglomerada, formando com ela um corpo único e inseparável (BP), oriundas de madeiras certificadas de reflorestamento com selo FSC, com fita de 1,0mm na cor semelhante ao revestimento, (cores solidas e madeiradas), com resistência a impactos e termicamente estável. 06 gavetas confeccionadas com chapa de partículas de madeira de média densidade (MDP - Médium Density Particleboard), espessura de 18mm, revestida nas duas faces com laminado melamínico, por efeito de prensagem a quente que faz o laminado se fundir a madeira aglomerada, formando com ela um corpo único e inseparável (BP), oriundas de madeiras certificadas de reflorestamento com selo FSC, com fita PS de 2mm na cor semelhante ao revestimento, (cores solidas e madeiradas), com resistência a impactos e termicamente estável. Puxadores em ABS de alta resistência. Corrediças fabricadas em chapa de aço dobrada na cor das gavetas, roldanas em nylon, corrediças fixadas as laterais do gaveteiro por meio de parafusos chip cabeça chata Phillips com acabamento bi cromatizado. Rodízios duplos confeccionados em polipropileno na cor preta, com eixo giratório e base de fixação em chapa estampada, fixados ao móvel por meio de parafusos autoatarrachantes cabeça panela. Laterais e montantes fixados por meio de tambor de giro de 15mm em aço zamak com parafuso de montagem rápida M6x20mm, possuindo ainda cavilhas de madeira de Ø8x30mm, e demais parafusos autoatarrachantes com acabamento bicromatizado. Tamos e laterais fixados por meio de tambor de giro de 15mm em aço zamak com parafuso de montagem rápida M6x20mm, possuindo ainda cavilhas de madeira de Ø8x30mm, e demais parafusos autoatarrachantes com acabamento bi cromatizado. Cor a definir.	UNIDADE

2.2.- Relação dos MOBILIÁRIOS PLANEJADOS para a confecção, montagem e instalação no Centro de Especialidades Odontológicas - CEO:

Móveis Planejados - Centro de Especialidades Odontológicas - CEO - EMENDA IMPOSITIVA nº 145/2023			
Item	Quant.	DESCRIPTIVO	UNID MEDIDA
05	01	Gabinete composto por 03 portas de giro com dobradiças slow e 04 gavetas com corrediças telescópicas; Confeccionado inteiramente no Branco TX de 18mm e seus tamponamentos com 30mm, compuxador cava na madeira; Medindo h:830 x C:1890 x P:620mm;	UNIDADE
06	02	Gabinete composto por 04 portas de giro com dobradiças slow, 02 gavetas e 01 gavetão com corrediças telescópicas; Confeccionado inteiramente no Branco TX de 18mm e seus tamponamentos com 30mm, compuxador cava na madeira; Medindo h:700 x C:2150 x P:560mm;	UNIDADE
07	01	Armário alto composto por 03 portas de giro com dobradiças slow e 04 prateleiras internas; Confeccionado inteiramente no Branco TX de 18mm e seus tamponamentos com 30mm, compuxador cava na madeira; Medindo h:1850 x L:2000 x P:420mm;	UNIDADE



PREFEITURA MUNICIPAL DE MOGI GUAÇU

SECRETARIA DE ADMINISTRAÇÃO

PAÇO MUNICIPAL - Rua Henrique Coppi, 200 - Loteamento Moro do Ouro - Mogi Guaçu/SP - CEP: 13840-904

Telefones: (19) 3851-7030/7031 - Site: www.mogiguacu.sp.gov.br

EDITAL DE PREGÃO ELETRÔNICO Nº 31/2024 - PROCESSO Nº 16.223/2024

08	03	Armário alto composto por 02 portas de giro com dobradiças slow e 04 prateleiras internas; Confeccionado inteiramente no Branco TX de 18mm e seus tamponamentos com 30mm, com puxador cava na madeira; -Medindo h: 500 x L:560 x P:410mm;	UNIDADE
09	01	Gabinete composto por 05 portas de giro com dobradiças slow, 03 gavetas e 01 gavetão com corredeiras telescópicas; Confeccionado inteiramente no Branco TX de 18mm e seus tamponamentos com 30mm, compuxador cava na madeira; Medindo h:820 x C:3170 x P:500mm;	UNIDADE
10	02	Gabinete composto por 05 portas de giro com dobradiças slow, 03 gavetas e 01 gavetão com corredeiras telescópicas; Confeccionado inteiramente no Branco TX de 18mm e seus tamponamentos com 30mm, compuxador cava na madeira; Medindo h:820 x C:2870 x P:500mm;	UNIDADE
11	01	Gabinete composto por 05 portas de giro com dobradiças slow, 03 gavetas e 01 gavetão com corredeiras telescópicas; Confeccionado inteiramente no Branco TX de 18mm e seus tamponamentos com 30mm, compuxador cava na madeira; Medindo h:820 x C:2710 x P:500mm;	UNIDADE
12	01	Gabinete composto por 03 portas de giro com dobradiças slow, 03 gavetas e 01 gavetão com corredeiras telescópicas; Confeccionado inteiramente no Branco TX de 18mm e seus tamponamentos com 30mm, compuxador cava na madeira; Medindo h:800 x C:2050 x P:620mm;	UNIDADE
13	01	Bancada fixada por suporte etrusco de 350mm na cor branca; Confeccionado inteiramente no Branco TX com 30mm de espessura; Medindo h:120 x C:2500 x P:500mm;	UNIDADE
14	01	Painel composto por letreiro escrito "Centro de Especialidades Odontológicas; Confeccionado no Freijó Puro com 36mm e o letreiro em Branco TX com 18mm; Medindo h:2800 x L:3400mm;	UNIDADE

Móveis Diversos			
Item	Quant.	DESCRIPTIVO	UNID MEDIDA
15	07	Mesa de escritório industrial, com gaveta, na cor branca 60 x 135 x 75 cm.	UNIDADE
16	01	Mesa retangular de 6 lugares, em madeira 180 x 90 x 78 cm.	UNIDADE
17	10	Armário de aço com fechadura e 4 bandejas, na cor branca 40 x 90 x 166 cm.	UNIDADE
18	02	Armário de aço com fechadura e 4 bandejas, na cor branca 60 x 90 x 166 cm.	UNIDADE
19	10	Cadeira com estrutura em aço, na cor preta.	UNIDADE
20	08	Cadeira giratória ergonômica, com estrutura em aço, na cor preta.	UNIDADE
21	15	Estante de aço dupla com 6 bandejas, na cor branca 30 x 92 x 176 cm.	UNIDADE
22	03	Espelho em vidro cristal liso, espessura de 4 mm (Espelho Total = 0,50 m (L) x 0,70 m (H) x 3 un. total = 1,05 m ²) com moldura de alumínio para acabamento das bordas.	UNIDADE
23	01	Longarina Diretor de 3 lugares para escritório estofada e estrutura de aço na cor preto, encosto e assento em corino, sem braço, peso suportado 120kg por assento.	UNIDADE
24	02	Longarina Diretor de 4 lugares para escritório estofada e estrutura de aço na cor preto, encosto e assento em corino, sem braço, peso suportado 120kg por assento.	UNIDADE
25	01	Mesa de escritório de canto, com gaveta, na cor branca 60 x 120 x 75 cm e 42 x 150 x 75 cm.	UNIDADE
26	01	Longarina 1 lugar para obeso, com braço, estofada e estrutura tubo de Aço Retangular 20 x 40mm nas laterais e 20 x 20mm base do assento, na cor preto, peso suportado 400kg, com dimensões: Assento: 750 x 490mm; Encosto: 750 x 480mm; Altura até o Assento: 430mm; Altura até o Encosto: 930mm; Largura: 830mm; Profundidade: 670mm.	UNIDADE
27	01	Longarina Diretor de 5 lugares para escritório estofada e estrutura de aço na cor preto, encosto e assento em corino, sem braço, peso suportado 120kg por assento.	UNIDADE

2.3.- Relação dos MOBILIÁRIOS PLANEJADOS para a confecção, montagem e instalação na Unidade Básica de Saúde "Dra. Arinda Bueno" (UBS Zaniboni I):

Móveis Planejados - UBS ZANIBONI I - EMENDA PARLAMENTAR n. 0161/2022			
Item	Quant.	DESCRIPTIVO	UNID MEDIDA
28	04	Gaveteiros medindo 125 cm largura x 55 cm profundidade x 73 cm altura com 6 gavetas e rodízios. (Salas de vacina, medicação, inalação e curativo).	UNIDADE



PREFEITURA MUNICIPAL DE MOGI GUAÇU

SECRETARIA DE ADMINISTRAÇÃO

PAÇO MUNICIPAL - Rua Henrique Coppi, 200 - Loteamento Moro do Ouro - Mogi Guaçu/SP - CEP: 13840-904

Telefones: (19) 3851-7030/7031 - Site: www.mogiguacu.sp.gov.br

EDITAL DE PREGÃO ELETRÔNICO Nº 31/2024 - PROCESSO Nº 16.223/2024

29	01	Gaveteiro medindo 125 cm largura x 55 cm profundidade x 73 cm altura com 4 gavetas e rodízios. (Sala de expurgo) .	UNIDADE
30	01	Armário suspenso medindo 115 cm de largura x 35 cm de profundidade x 50 cm de altura divididos em 4 nichos sem porta. (Sala de pré e pós consulta) .	UNIDADE
31	01	Armário em L medindo 260cm x 145cm de largura com quatro portas e dois gaveteiros sendo um com três gavetas e outro com quatro gavetas. (Consultório odontológico) .	UNIDADE
32	02	Armários suspensos medindo 135 cm de largura x 35 cm de profundidade x 30 cm de altura divididos em três partes sendo que uma parte será estendida com um nicho aberto de 30 cm de altura. (Consultório clínico e pediatria) .	UNIDADE
33	01	Armário suspenso medindo 100 cm de largura x 35 cm de profundidade x 30 cm de altura com duas portas basculantes e 01 aparador de 100 cm de largura x 35 cm de profundidade x 15 cm de largura com 02 gavetas. (Copa) .	UNIDADE
34	01	Armário suspenso com quatro nichos medindo 160 cm de largura x 35 cm de profundidade x 60 cm de altura sem portas. (Sala da enfermeira) .	UNIDADE
35	01	Armário medindo uma parte 92 cm de largura x 35 cm de profundidade x 30 cm de altura com duas portas. Acoplado à esquerda em sentido vertical desce nas seguintes medidas: 48 cm de largura x 35 cm de profundidade x 48 cm de largura com portas e 6 divisórias. (Sala ginecologia/obstetrícia) .	UNIDADE
36	01	Nicho medindo 50 cm de largura x 35 cm de profundidade x 32 cm de altura. (Cozinha) .	UNIDADE

3. DA JUSTIFICATIVA DE CONTRATAÇÃO:

3.1.- Com a expansão das instalações, reforma de edificações e reestruturação dos bens imóveis se faz necessária a aquisição de móveis modulares e planejados para atender na plenitude o desenvolvimento das atividades.

3.2.- Dada a necessidade de contratação de atendimento aos ambientes internos ser estabelecida para a implantação de móveis para atendimento da demanda, observou-se que os móveis deveriam ser fabricados sob medida aos ambientes e instalações definidos pela Administração, visto a existência dos ambientes já estabelecidos na instituição, necessitando-se apenas de equipar o seu espaço interno. Assim, a finalidade é de que os móveis internos sejam instalados de modo adequado em vão previamente estabelecidos. Dessa forma, a contratação mais adequada desse serviço versa sobre a aquisição de móveis planejados, ou seja, com vistas a minimizar ou até mesmo eliminar o risco de aquisição de móveis com dimensões preestabelecidas que eventualmente não se encaixem perfeitamente nos espaços previamente estabelecidos, não apresentando estética adequada e ainda podendo gerar riscos de acidentes.

3.3.- Além disso, a escolha por mobiliário planejado reflete um compromisso com a sustentabilidade, na medida em que permite a seleção de materiais de baixo impacto ambiental e soluções que contribuem para a durabilidade dos móveis, reduzindo a necessidade de substituições frequentes.

3.4.- Em suma, a aquisição de móveis modulares e planejados pela Secretaria Municipal de Saúde de Mogi Guaçu - SP para essas instalações é uma decisão estratégica que visa não apenas melhorar a ambiência e a estética desses espaços, mas principalmente promover uma transformação profunda na qualidade e na eficácia dos serviços oferecidos à população. Isso, por sua vez, pode fortalecer a confiança da comunidade nas instituições públicas e nos cuidados que recebem, fundamentais para o bem-estar coletivo e o desenvolvimento humano.

3.5.- A Secretaria Municipal de Saúde, lançando-se do poder discricionário que tem, entendeu que a adjudicação por preço global é a melhor forma de fornecimento, especialmente por se tratar de produtos/materiais que devem conter as mesmas características e especificações técnicas, bem como manter a padronização, qualidade e eficiência, sendo que a diferença entre eles não é desejável e nem benéfica à padronização e qualidade necessárias". A adjudicação por item, apesar de proporcionar uma maior competitividade, pode igualmente acarretar enormes prejuízos a Administração em face da possibilidade de ocorrer no certame vários vencedores, e qualquer atraso por parte de qualquer um deles, assim como a possibilidade de que determinados itens não possuam o mesmo padrão de qualidade e eficiência, podem comprometer todo o planejamento de execução do objeto e, conseqüentemente, acarretando um grande prejuízo ao erário público.

3.6.- Não entendemos que adjudicação pelo MENOR PREÇO POR LOTE, considerando todos os itens do LOTE como se fossem um único item, e respeitado o valor máximo unitário de cada item, irá comprometer a competitividade do procedimento e sim, que haverá economicidade devido ao ganho de escala no fornecimento de todos os produtos/materiais, bem como da manutenção das características e especificações técnicas, padronização, qualidade e eficiência desses produtos/materiais, proporcionando maior conforto e durabilidade, além de facilitar e otimizar o controle e a gestão do contrato.

3.7.- Portanto, essa decisão visa aumentar a economicidade devido ao ganho de escala no fornecimento e a padronização e qualidade de todos os produtos/materiais licitados, o que não seria possível com o fracionamento dos itens.

4. DA DESTINAÇÃO DOS OBJETOS:

4.1.- Os objetos deste Termo destinam-se, exclusivamente, ao UBS Centro de Saúde "Dr. José Antonio Seixas Pereira", USF Pq. dos Eucaliptos "Dr. Antonio Carlos Mota", Centro de Especialidades Odontológicas - CEO, e Unidade Básica de Saúde "Dra. Arinda Bueno" (UBS Zaniboni I).

5. DO PRAZO DE VIGÊNCIA DO CONTRATO:

5.1.- O contrato decorrente desta licitação vigorará por um período de 12 (doze) meses, a partir da data de sua assinatura, quando serão reconhecidos seus efeitos, podendo ser prorrogado a critério da PREFEITURA MUNICIPAL DE MOGI GUAÇU, nos termos da Lei Federal nº 14.133/2021



PREFEITURA MUNICIPAL DE MOGI GUAÇU

SECRETARIA DE ADMINISTRAÇÃO

PAÇO MUNICIPAL - Rua Henrique Coppi, 200 - Loteamento Moro do Ouro - Mogi Guaçu/SP - CEP: 13840-904

Telefones: (19) 3851-7030/7031 - Site: www.mogiguacu.sp.gov.br

EDITAL DE PREGÃO ELETRÔNICO Nº 31/2024 - PROCESSO Nº 16.223/2024

5.2.- A licitante vencedora ficará obrigada a aceitar, nas mesmas condições contratuais os acréscimos ou supressões que se fizerem necessários nos serviços prestados, até o limite de 25% (vinte e cinco por cento) do valor atualizado do contrato.

6 - DA APRESENTAÇÃO DE CATÁLOGOS E DOCUMENTOS:

6.1.- *Conforme estabelecido na Cláusula 9 do Edital.*

7. DA DOTAÇÃO ORÇAMENTÁRIA:

7.1.- As despesas decorrentes da presente licitação correrão a conta de recursos alocados no Orçamento vigente nas seguintes dotações orçamentárias:

7.1.1.- Para a UBS Centro de Saúde "Dr. José Antonio Seixas Pereira" e USF Pq. dos Eucaliptos "Dr. Antonio Carlos Mota":

Ficha - Dotação Orçamentaria: 4161 - 13.01.10.301.1001.2.001.339039.92.3010072 Fonte: 92 - TRANSFERÊNCIAS E CONVÊNIOS ESTADUAIS - VINCULADOS Aplicação: 3010072 - EMENDA PARLAMENTAR ESTADUAL RESOLUÇÃO SS 155 01/11/2022 - CUSTEIO Sub-Elemento: 99 - OUTROS SERVIÇOS DE TERCEIROS -PESSOA JURÍDICA.

7.1.2.- Para o Centro de Especialidades Odontológicas - CEO:

Ficha - Dotação Orçamentaria: 3999 - 13.03.10.302.1010.2.637.449052.08.3100000 Fonte: 8 - EMENDAS PARLAMENTARES INDIVIDUAIS - LEGISLATIVO MUNICIPAL Aplicação: 3100000 - SAUDE - GERAL Sub-Elemento: 42 - MOBILIÁRIO EM GERAL

7.1.3.- Para a Unidade Básica de Saúde "Dra. Arinda Bueno" (UBS Zaniboni I):

Ficha - Dotação Orçamentaria: 4220 - 13.01.10.301.1001.2.001.339039.95.8000036 Fonte 95 - TRANSFERÊNCIAS E CONVÊNIOS FEDERAIS - VINCULADOS Aplicação 8000036 - EMENDA PARLAMENTAR FEDERAL POLICIAL KÁTIA SASTRE PORTARIA 828 12/04/2022 -CUSTEIO Sub-elemento de 99 - OUTROS SERVIÇOS DE TERCEIROS -PESSOA JURÍDICA

8. DOS PRAZOS E LOCAIS DE ENTREGA:

8.1.- DO LOCAL:

8.1.1.- O serviço deverá ser prestado no endereço informado na ordem de serviço que será emitida, de acordo com o lote.

8.1.2.- UBS Centro de Saúde "Dr. José Antonio Seixas Pereira" - Endereço: Rua Izalino Lealdini, s/n - Centro;

8.1.3.- USF Pq. dos Eucaliptos "Dr. Antonio Carlos Mota" - Endereço: Av. Ozório Teixeira Filho, 240 - Parque dos Eucaliptos;

8.1.4.- Centro de Especialidades Odontológicas - CEO- Endereço: Av. Washington Luís, 1168 - Vila São Carlos;

8.1.5.- Unidade Básica de Saúde "Dra. Arinda Bueno" (UBS Zaniboni I) - Endereço: Rua Eduardo Figueiredo, 950 - Jd. Zaniboni I

8.2.- DOS PRAZOS:

8.2.1.- O prazo de entrega dos bens deverá ser da seguinte forma:

8.2.1.1.- Para os móveis planejados, deverão ter sua instalação iniciada em 30 dias contados a partir do recebimento da solicitação feita pelo gestor do CONTRATO, e finalização da instalação entregue de forma completa em até 30 (trinta) dias úteis.

8.2.1.2.- Para os móveis modulares, deverão ser entregues em 30 dias contados a partir do recebimento da solicitação feita pelo gestor do CONTRATO.

9. DAS CONDIÇÕES PARA PRESTAÇÃO DOS SERVIÇOS:

9.1.- A execução do objeto seguirá a seguinte dinâmica:

9.1.1.- Início da execução do objeto ocorrerá a partir da emissão da ordem de serviço;

9.1.2.- O serviço será prestado em data e hora em horário comercial e deverá ser previamente combinado com o fiscal de contrato designado pela Administração da Secretaria Municipal de Saúde;

9.1.3.- O prazo de Garantia de Fábrica dos itens deverá ser de no mínimo 05 (cinco) anos, contados do recebimento definitivo, contra quaisquer defeitos de fabricação, sem ônus adicional a Secretaria de Saúde, ou garantia superior se indicada pelo fabricante;

9.1.4.- O vencedor do certame deverá oferecer, juntamente a aquisição dos bens, os serviços de instalação, bem como reparos por eventuais vícios/defeitos de fabricação ou incorreção na acomodação dos bens, conforme estabelecido no Código de Defesa do Consumidor - Artigo 18.

9.1.5.- Todo o mobiliário deve ser acompanhado da documentação necessária, como manuais de instruções, garantias, certificados de conformidade, entre outros documentos relacionados ao produto;

9.2.- Para a perfeita execução dos serviços, a Contratada deverá disponibilizar os materiais, equipamentos, ferramentas e utensílios necessários, nas quantidades estimadas e qualidades a seguir estabelecidas, promovendo sua substituição quando necessário.

10. DO RECEBIMENTO:



PREFEITURA MUNICIPAL DE MOGI GUAÇU

SECRETARIA DE ADMINISTRAÇÃO

PAÇO MUNICIPAL - Rua Henrique Coppi, 200 - Loteamento Moro do Ouro - Mogi Guaçu/SP - CEP: 13840-904

Telefones: (19) 3851-7030/7031 - Site: www.mogiguacu.sp.gov.br

EDITAL DE PREGÃO ELETRÔNICO Nº 31/2024 - PROCESSO Nº 16.223/2024

10.1.- Os serviços serão recebidos provisoriamente, no prazo de 05 (cinco) dias, pelos fiscais técnico e administrativo, mediante termos detalhados, quando verificado o cumprimento das exigências de caráter técnico e administrativo.

10.1.1.- O prazo da disposição acima será contado do recebimento de comunicação de cobrança oriunda do contratado com a comprovação da prestação dos serviços a que se referem a parcela a ser paga.

10.1.2.- O fiscal técnico do contrato realizará o recebimento provisório do objeto do contrato mediante termo detalhado que comprove o cumprimento das exigências de caráter técnico.

10.1.3.- O fiscal administrativo do contrato realizará o recebimento provisório do objeto do contrato mediante termo detalhado que comprove o cumprimento das exigências de caráter administrativo.

10.1.4.- O fiscal setorial do contrato, quando houver, realizará o recebimento provisório sob o ponto de vista técnico e administrativo.

10.2.- Para efeito de recebimento provisório, ao final do período de faturamento, o fiscal técnico do contrato irá apurar o resultado das avaliações da execução do objeto e, se for o caso, a análise do desempenho e qualidade da prestação dos serviços realizados.

10.2.1.- O Contratado fica obrigado a reparar, corrigir, remover, reconstruir ou substituir, às suas expensas, no todo ou em parte, o objeto em que se verificarem vícios, defeitos ou incorreções resultantes da execução ou materiais empregados, cabendo à fiscalização não atestar a última e/ou única medição de serviços até que sejam sanadas todas as eventuais pendências que possam vir a ser apontadas no Recebimento Provisório.

10.2.2.- A fiscalização não efetuará o ateste da última e/ou única medição de serviços até que sejam sanadas todas as eventuais pendências que possam vir a ser apontadas no Recebimento Provisório.

10.2.3.- O recebimento provisório também ficará sujeito, quando cabível, à conclusão de todos os testes de campo e à entrega dos Manuais e Instruções exigíveis.

10.2.4.- Os serviços poderão ser rejeitados, no todo ou em parte, quando em desacordo com as especificações constantes neste Termo de Referência e na proposta, sem prejuízo da aplicação das penalidades.

10.3.- Quando a fiscalização for exercida por um único servidor, o Termo Detalhado deverá conter o registro, a análise e a conclusão acerca das ocorrências na execução do contrato, em relação à fiscalização técnica e administrativa e demais documentos que julgar necessários, devendo encaminhá-los ao gestor do contrato para recebimento definitivo.

10.4.- Os serviços serão recebidos definitivamente no prazo de 10 (dez) dias, contados do recebimento provisório, por servidor ou comissão designada pela autoridade competente, após a verificação da qualidade e quantidade do serviço e consequente aceitação mediante termo detalhado, obedecendo os seguintes procedimentos:

10.4.1.- Emitir documento comprobatório da avaliação realizada pelos fiscais técnico, administrativo e setorial, quando houver, no cumprimento de obrigações assumidas pelo contratado, com menção ao seu desempenho na execução contratual, baseado em indicadores objetivamente definidos e aferidos, e a eventuais penalidades aplicadas, devendo constar do cadastro de atesto de cumprimento de obrigações, conforme regulamento.

10.4.2.- Realizar a análise dos relatórios e de toda a documentação apresentada pela fiscalização e, caso haja irregularidades que impeçam a liquidação e o pagamento da despesa, indicar as cláusulas contratuais pertinentes, solicitando à CONTRATADA, por escrito, as respectivas correções;

10.4.3.- Emitir Termo Circunstanciado para efeito de recebimento definitivo dos serviços prestados, com base nas documentações apresentadas; e

10.4.4.- Comunicar a empresa para que emita a Nota Fiscal ou Fatura, com o valor exato dimensionado pela fiscalização.

10.4.5.- Enviar a documentação pertinente ao setor de contratos para a formalização dos procedimentos de liquidação e pagamento, no valor dimensionado pela fiscalização e gestão.

10.5.- No caso de controvérsia sobre a execução do objeto, quanto à dimensão, qualidade e quantidade, deverá ser observado o teor do art. 143 da Lei nº 14.133, de 2021, comunicando-se à empresa para emissão de Nota Fiscal no que pertine à parcela incontroversa da execução do objeto, para efeito de liquidação e pagamento.

10.6.- Nenhum prazo de recebimento ocorrerá enquanto pendente a solução, pelo contratado, de inconsistências verificadas na execução do objeto ou no instrumento de cobrança.

10.7.- O recebimento provisório ou definitivo não excluirá a responsabilidade civil pela solidez e pela segurança do serviço nem a responsabilidade ético-profissional pela perfeita execução do contrato.

11. DAS OBRIGAÇÕES DA CONTRATANTE:

11.1.- São obrigações da contratante:

11.1.1.- Receber o objeto no prazo e condições estabelecidas no contrato;

11.1.2.- Verificar minuciosamente, no prazo fixado, a conformidade dos bens recebidos provisoriamente com as especificações constantes do contrato e da proposta, para fins de aceitação e recebimento definitivo;

11.1.3.- Comunicar à Contratada, por escrito, sobre imperfeições, falhas ou irregularidades verificadas no objeto fornecido, para que seja substituído, reparado ou corrigido;

11.1.4.- Acompanhar e fiscalizar o cumprimento das obrigações da Contratada, através de comissão/servidor especialmente designado;

11.1.5.- Efetuar o pagamento à Contratada no valor correspondente ao fornecimento do objeto, no prazo e forma estabelecidos no termo de referência e no contrato;

11.2.- A Administração não responderá por quaisquer compromissos assumidos pela Contratada com terceiros, ainda que vinculados à execução do presente Termo de Contrato, bem como por qualquer dano causado a terceiros em decorrência de ato da Contratada, de seus empregados, prepostos ou subordinados.



PREFEITURA MUNICIPAL DE MOGI GUAÇU

SECRETARIA DE ADMINISTRAÇÃO

PAÇO MUNICIPAL - Rua Henrique Coppi, 200 - Loteamento Moro do Ouro - Mogi Guaçu/SP - CEP: 13840-904

Telefones: (19) 3851-7030/7031 - Site: www.mogiguacu.sp.gov.br

EDITAL DE PREGÃO ELETRÔNICO Nº 31/2024 - PROCESSO Nº 16.223/2024

12. DAS OBRIGAÇÕES DA CONTRATADA:

12.1.- A Contratada deve cumprir todas as obrigações constantes deste Termo de Referência e sua proposta, assumindo como exclusivamente seus os riscos e as despesas decorrentes da boa e perfeita execução do objeto e, ainda:

12.1.1.- Efetuar a entrega do serviço em perfeitas condições, conforme especificações, prazo e local constantes no Edital e seus anexos, acompanhado da respectiva nota fiscal, na qual constarão as indicações referentes a: marca, fabricante, modelo, procedência e prazo de garantia ou validade, no que couber;

12.1.2.- Responsabilizar-se pelos vícios e danos decorrentes do objeto, de acordo com os artigos 12, 13 e 17 a 27, do Código de Defesa do Consumidor (Lei nº 8.078, de 1990);

12.1.3.- Substituir, reparar ou corrigir, às suas expensas, no prazo fixado neste Termo de Referência, o objeto com avarias ou defeitos;

12.1.4.- Comunicar o CONTRATANTE, no prazo máximo de 24 (vinte e quatro) horas que antecede a data da entrega, os motivos que impossibilitem o cumprimento do prazo previsto, com a devida comprovação;

12.1.5.- Alertar seus empregados acerca da boa conduta no momento da entrega dos produtos, principalmente no tocante à disciplina e discrição, observando as normas disciplinares determinadas pelo CONTRATANTE;

12.1.6.- Não transferir por qualquer forma, os direitos e obrigações que o Contrato lhe atribui, sem prévia e expressa anuência do CONTRATANTE;

12.1.7.- Não se pronunciar em nome do CONTRATANTE, inclusive junto a órgãos de imprensa, sobre quaisquer assuntos relativos à atividade da mesma, guardando sigilo absoluto quanto a quaisquer informações obtidas do CONTRATANTE em decorrência do Contrato, bem como não divulgar ou reproduzir quaisquer documentos, instrumentos normativos e materiais encaminhados do CONTRATANTE;

12.1.8.- Não utilizar o nome do CONTRATANTE, ou sua qualidade de fornecedor de produtos para o mesmo, em qualquer forma de divulgação de suas atividades, tais como cartões de visita, anúncios, impressos ou qualquer outro tipo de propaganda;

12.1.9.- A Contratada é, para todos os fins e efeitos jurídicos, única e exclusiva responsável por seus empregados ou prestadores de serviços, responsabilizando-se por todas as obrigações trabalhistas, sociais, previdenciárias, tributárias e as demais previstas na legislação específica, que incidam sobre o fornecimento, cuja inadimplência não transfere responsabilidade à Administração, nem poderá onerar o objeto deste Termo de Referência, afastando o CONTRATANTE, em todas as hipóteses, de qualquer responsabilidade fiscal, trabalhista, comercial, civil, penal, administrativa e previdenciária que incidam sobre o Contrato.

12.1.10.- A Contratada assume inteira responsabilidade por todos e quaisquer danos provocados ao CONTRATANTE, ao seu patrimônio ou a terceiros, decorrentes de atos comissivos e omissivos, praticados por seus sócios, associados, integrantes não sócios, empregados, representantes, prestadores de serviços ou prepostos, por culpa, dolo, negligência ou imprudência, procedendo, no prazo máximo de 30 (trinta) dias contados da comprovação de sua responsabilidade, o ressarcimento ou indenizações cabíveis a preços atualizados. Caso não o faça dentro do prazo estipulado, o CONTRATANTE reserva-se o direito de descontar dos pagamentos devidos o valor do ressarcimento, sem prejuízo de outras sanções legalmente previstas.

12.1.11.- Responsabilizar-se pela idoneidade e pelo bom comportamento de seus empregados, prepostos ou subordinados e, ainda, por quaisquer prejuízos que estes venham a causar ao CONTRATANTE ou a terceiros na execução do Contrato;

12.1.12.- Responsabilizar-se por quaisquer acidentes de trabalho de que venham a ser vítimas seus empregados ou colaboradores, na execução do Contrato;

12.1.13.- Manter, durante toda a execução do contrato, em compatibilidade com as obrigações assumidas, todas as condições de habilitação e qualificação exigidas neste instrumento;

12.1.14.- Indicar preposto para representá-la durante a execução do contrato.

13. DA VISITA TÉCNICA:

Conforme estabelecido na CLÁUSULA 2 do Edital.

14. DA FORMA DE PAGAMENTO:

14.1.- Os pagamentos serão feitos em conta corrente em nome da contratada em 30 (trinta) dias, contados da data de entrega da nota fiscal/fatura, ou de sua reapresentação em caso de incorreções, na forma e local previstos nesta Cláusula.

14.2.- Para liquidação dos valores será ainda observado o que segue:

14.2.1.- O CONTRATANTE reserva-se o direito de recusar o pagamento se o objeto contratado não estiver sendo prestado de acordo com o proposto, aceito e contratado;

14.2.2.- Pelo descumprimento de qualquer das cláusulas estabelecidas neste instrumento, em especial a não apresentação das certidões e demais documentos exigidos no contrato, pela apresentação de certidões vencidas ou que perderam a vigência e pela apresentação de documentação em desacordo com o que foi estabelecido, o pagamento somente será efetuado após decisão administrativa;

14.2.3.- O CONTRATANTE poderá deduzir do montante a pagar, as indenizações devidas pela CONTRATADA, em razão da inadimplência, nos termos do presente contrato;

14.2.4.- As notas fiscais / faturas, não aprovadas pelo CONTRATANTE serão devolvidas a CONTRATADA, para as correções, acompanhadas dos motivos de sua rejeição, recontando-se o prazo para pagamento a partir da reapresentação, sem qualquer tipo de correção de seu valor.



PREFEITURA MUNICIPAL DE MOGI GUAÇU

SECRETARIA DE ADMINISTRAÇÃO

PAÇO MUNICIPAL - Rua Henrique Coppi, 200 - Loteamento Moro do Ouro - Mogi Guaçu/SP - CEP: 13840-904

Telefones: (19) 3851-7030/7031 - Site: www.mogiguacu.sp.gov.br

EDITAL DE PREGÃO ELETRÔNICO Nº 31/2024 - PROCESSO Nº 16.223/2024

15. REAJUSTE:

15.1.- Não será admitido o reajuste.

16. GESTOR E FISCAIS DO CONTRATO:

16.1.- Ficam definidos como gestores dos contratos:

16.1.1.- Para os serviços prestados no UBS Centro de Saúde "Dr. José Antonio Seixas Pereira", USF Pq. dos Eucaliptos "Dr. Antonio Carlos Mota" e Unidade Básica de Saúde "Dra. Arinda Bueno" (UBS Zaniboni I):

16.1.1.1.- GESTOR DO CONTRATO:

Nome: Ivete Batista de Lira Santos

Cargo: Diretora de Departamento

C.P.F. Nº 137.758.098-99.

E-mail: ss-gerencia@mogiguacu.sp.gov.br

16.1.1.2.- FISCAL TÉCNICO:

Nome: Cristina Aparecida David

Cargo: Coordenadora Atenção Primária à Saúde.

CPF/MF nº 316.630.748-60

E-mail: ss-coordenacaoaps@mogiguacu.sp.gov.br

16.1.1.3.- FISCAL ADMINISTRATIVO:

Nome: Carlos Jorge Osti Pacobello

Cargo: Secretário Adjunto

CPF/MF nº 025.071.438-86

E-mail: ss-secretarioadjunto@mogiguacu.sp.gov.br

16.1.2.- Para os serviços prestados no Centro de Especialidades Odontológicas - CEO:

16.1.2.1.- GESTOR DO CONTRATO:

Nome: Mario Sérgio Vedovelo Litordi

Cargo: Diretor do Departamento de Saúde Bucal

CPF/MF nº 079.646.248-81

E-mail institucional: ss-ceo@mogiguacu.sp.gov.br

16.1.2.2.- FISCAL ADMINISTRATIVO DO CONTRATO:

Nome: Silvio Roberto Lucente Silva

Cargo: Assessor I

CPF/MF nº 184.355.888-23

E-mail institucional: ss-ceo@mogiguacu.sp.gov.br

16.1.2.3.- FISCAL TÉCNICA DO CONTRATO:

Nome: Juliana Alves Mestriner

Cargo: Assessor I

CPF/MF nº 316.630.748-60

E-mail: ss-ceo@mogiguacu.sp.gov.br

17. ESTIMATIVAS DO VALOR DA CONTRATAÇÃO:

17.1.- Nos termos do Art. 24 da Lei Federal nº 14.133/2021, o valor estimado desta contratação em objeto possui caráter sigiloso, sob a justificativa de, amparada no princípio da busca da melhor proposta pela administração, compor estratégia de licitude e transparência, considerada eficiente na busca da economicidade da contratação. As principais razões do princípio da publicidade estarão atendidas, pois será garantida a transparência do procedimento licitatório com a divulgação dos valores estimados ao final do certame.

RESPONSÁVEL PELA ELABORAÇÃO DO TERMO DE REFERÊNCIA:

Marlon Oltremari da Silva
Assistente Técnico de Contratos

Patrícia Crepaldi Bonan
Departamento de Compras

APROVAÇÃO DO TERMO DE REFERÊNCIA
KELLY CRISTINA CAMIOTTI CAVALEIRO
Secretária Municipal de Saúde



PREFEITURA MUNICIPAL DE MOGI GUAÇU

SECRETARIA DE ADMINISTRAÇÃO

PAÇO MUNICIPAL - Rua Henrique Coppi, 200 - Loteamento Moro do Ouro - Mogi Guaçu/SP - CEP: 13840-904

Telefones: (19) 3851-7030/7031 - Site: www.mogiguacu.sp.gov.br

EDITAL DE PREGÃO ELETRÔNICO Nº 31/2024 - PROCESSO Nº 16.223/2024

SUBANEXO DO TERMO DE REFERÊNCIA

1) Planta baixa - MOBILIÁRIOS para Centro de Especialidades Odontológicas – CEO.

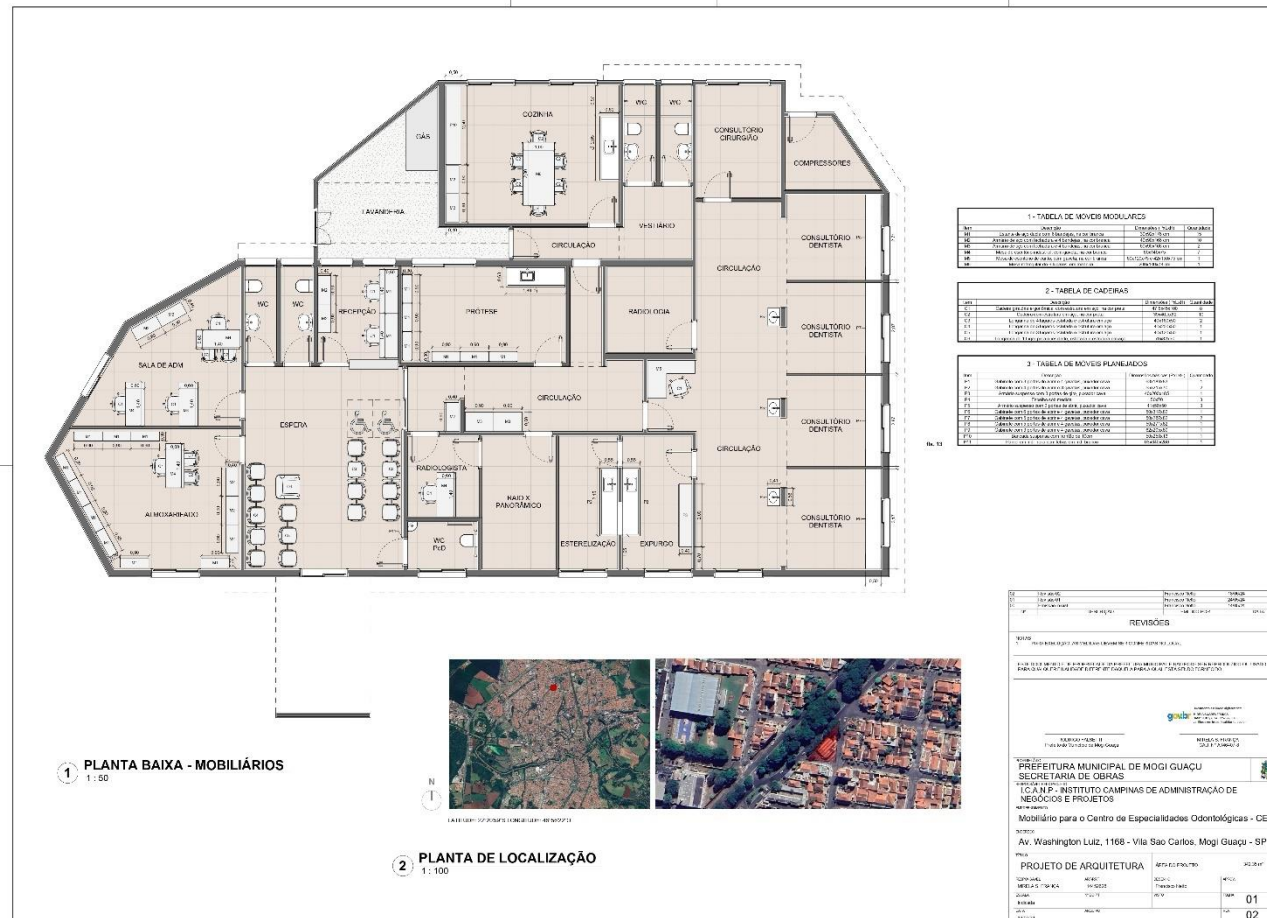



PREFEITURA MUNICIPAL DE MOGI GUAÇU

SECRETARIA DE ADMINISTRAÇÃO

PAÇO MUNICIPAL - Rua Henrique Coppi, 200 - Loteamento Moro do Ouro - Mogi Guaçu/SP - CEP: 13840-904

Telefones: (19) 3851-7030/7031 - Site: www.mogiguacu.sp.gov.br

EDITAL DE PREGÃO ELETRÔNICO Nº 31/2024 - PROCESSO Nº 16.223/2024

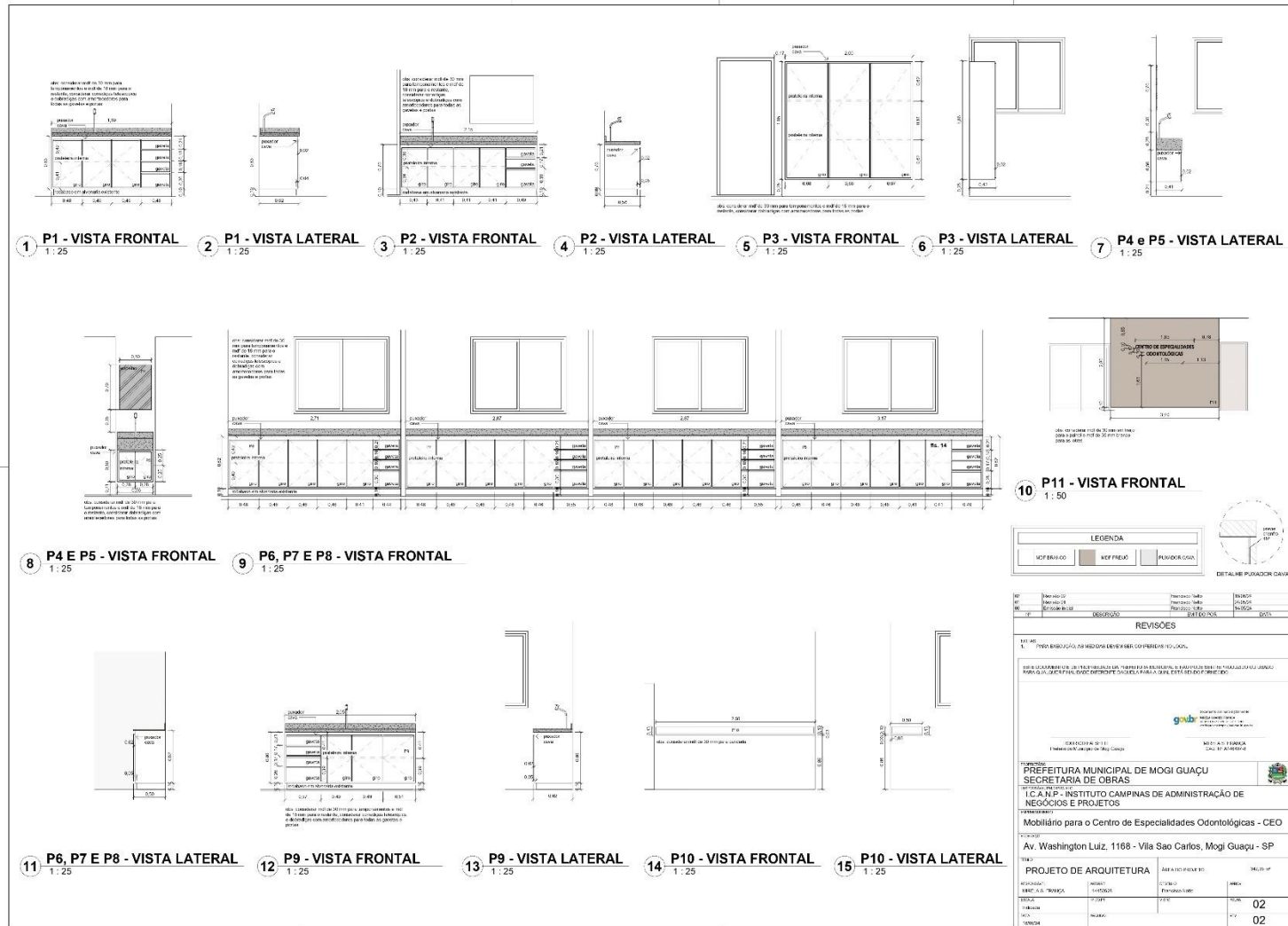



PREFEITURA MUNICIPAL DE MOGI GUAÇU

SECRETARIA DE ADMINISTRAÇÃO

PAÇO MUNICIPAL - Rua Henrique Coppi, 200 - Loteamento Moro do Ouro - Mogi Guaçu/SP - CEP: 13840-904

Telefones: (19) 3851-7030/7031 - Site: www.mogiguacu.sp.gov.br

EDITAL DE PREGÃO ELETRÔNICO Nº 31/2024 - PROCESSO Nº 16.223/2024

ANEXO II – MODELO DE PROPOSTA DE PREÇOS

Observação importante: Esta proposta somente deverá ser encaminhada pelo licitante classificado/vencedor, após a etapa de lances e aceitação da proposta, com o preço devidamente ajustado ao valor de fechamento da operação.

À Prefeitura Municipal de Mogi Guaçu/SP

Ref.: PREGÃO ELETRÔNICO nº 31/2024 – PROCESSO nº 16.223/2024

Objeto: Contratação de empresa especializada na confecção, montagem e instalação de móveis planejados e móveis diversos, para atender as necessidades da Secretaria da Saúde.

DADOS DO PROPONENTE		
RAZÃO SOCIAL		
CNPJ		
INSC. ESTADUAL		
ENDEREÇO COMPLETO		
CIDADE / ESTADO		
CEP:		
EMAIL		FONE

Prezados Senhores,

Pelo presente instrumento, a empresa acima qualificada, através de seu representante legal infra-assinado, apresenta e submete à V.Sas., a Proposta de Preços, relativa à Licitação em referência, readequado ao valor ofertado, assumindo inteira responsabilidade por quaisquer erros ou omissões que venham a ser verificados em sua execução.

LOTE 1- Móveis Planejados - UBS Centro de Saúde "Doutor José Antonio Seixas Pereira" e USF Pq. dos Eucaliptos "Dr. Antonio Carlos Mota" - EMENDA PARLAMENTAR ESTADUAL RESOLUÇÃO SS 155 01/11/2022.						
ITEM	QTDE	UNID	DESCRIPTIVO	Marca/ Fabricante	Valor Unitário	Valor Total
01	04	UNIDADE	Gaveteiro volante com quatro gavetas. Dimensões: 400 (largura) x 485 (profundidade) x 550 mm (Altura). Tampo superior confeccionado com chapa de partículas de madeira de média densidade (MDP – Médium Density Particleboard), espessura de 25mm, revestida nas duas faces com laminado melamínico, por efeito de prensagem a quente que faz o laminado se fundir a madeira aglomerada, formando com ela um corpo único e inseparável (BP), oriundas de madeiras certificadas de reflorestamento com selo FSC, com fita PS de 2mm em todo contorno, colados ao tampo através de processo "hot melt", acabamento na cor semelhante ao revestimento do tampo, (cores solidas e madeiradas), com resistência a impactos e termicamente estável. Corpo (2 laterais, base e fundo) confeccionados com chapas de partículas de madeira de média densidade (MDP – Médium Density Particleboard), espessura de 18mm, revestida nas duas faces com laminado melamínico, por efeito de prensagem a quente que faz o laminado se fundir a madeira aglomerada, formando com ela um corpo único e inseparável (BP), oriundas de madeiras certificadas de reflorestamento com selo FSC, com fita de 1,0mm na cor semelhante ao revestimento, (cores solidas e madeiradas), com resistência a impactos e termicamente estável. 04 frentes de gavetas confeccionadas com chapa de partículas de madeira de média densidade (MDP – Médium Density Particleboard), espessura de 18mm, revestida nas duas faces com laminado melamínico, por efeito de prensagem a quente que faz o laminado se fundir a madeira aglomerada, formando com ela um corpo único e inseparável (BP), oriundas de madeiras certificadas de reflorestamento com selo FSC, com fita PS de 2mm na cor semelhante ao revestimento, (cores solidas e madeiradas), com resistência a impactos e termicamente estável. Fechadura com acabamento cromado, com aplicação na primeira gaveta, possibilitando o travamento lateral das gavetas simultaneamente. Contém 02 peças de chaves com capa plástica "escamoteável" com acabamento preto, dupla face e extração, rotação de 180°, cilindro com corpo de 20 mm de comprimento e diâmetro de 19mm com 2(duas) abas para fixação,			



PREFEITURA MUNICIPAL DE MOGI GUAÇU

SECRETARIA DE ADMINISTRAÇÃO

PAÇO MUNICIPAL - Rua Henrique Coppi, 200 - Loteamento Moro do Ouro - Mogi Guaçu/SP - CEP: 13840-904

Telefones: (19) 3851-7030/7031 - Site: www.mogiguacu.sp.gov.br

EDITAL DE PREGÃO ELETRÔNICO Nº 31/2024 - PROCESSO Nº 16.223/2024

			que é feito na frente do gaveteiro. Trava confeccionada em perfil de alumínio extrudado. Puxadores metálicos confeccionados em zamak. Gavetas confeccionadas em chapa de aço SAE 1006 a 1008 com 0,6mm de espessura, corrediças de 400mm de comprimento, fabricadas em chapa de aço dobrada na cor das gavetas, roldanas em nylon, corrediças fixadas as laterais do gaveteiro por meio de parafusos chip cabeça chata Phillips com acabamento bi cromatizado. Rodízios duplos confeccionados em polipropileno na cor preta, com eixo giratório e base de fixação em chapa estampada, fixados ao móvel por meio de parafusos autoatarrachantes cabeça panela. Laterais e montantes fixados por meio de tambor de giro de 15mm em aço zamak com parafuso de montagem rápida M6x20mm, possuindo ainda cavilhas de madeira de Ø8x30mm, e demais parafusos autoatarrachantes com acabamento bi cromatizado. Tampos e laterais rápida M6x20mm, possuindo ainda cavilhas de madeira de Ø8x30mm, e demais parafusos autoatarrachantes com acabamento bi cromatizado. As gavetas em aço recebem tratamento anti-ferruginoso a base de fosfato de zinco com 04 banhos químicos e que a própria indústria possua o equipamento para tal processo e recebem pintura eletrostática a pó com resina a base de epóxi e poliéster formando uma camada mínima 30/40 micra de espessura, atendendo-se os critérios de preparação, tratamento e tempode cura recomendados pelo fabricante da tinta empregada, de forma que o resultado atenda as exigências previstas nas normas da ABNT. Cor a definir.			
02	06	UNIDADE	Nicho suspenso com 4 vãos invertidos na diagonal, sendo 02 maiores e outros 02 menores, dimensões: 1200X800X250mm (LXAXP), inteiro confeccionado com chapa de partículas de madeira de média densidade (MDP - Médium Density Particleboard), espessura de 25mm, revestida nas duas faces com laminado melamínico, por efeito de prensagem a quente que faz o laminado se fundir a madeira aglomerada, formando com ela um corpo único e inseparável (BP), oriundas de madeiras certificadas de reflorestamento com selo FSC, com fita PS de 2mm em todo contorno, colados ao tampo através de processo "hot melt", acabamento na cor semelhante ao revestimento do tampo, (cores solidas e madeiradas), com resistência a impactos e termicamente estável. Cor a definir. O móvel deverá ser entregue montado e a instalação ficará na total responsabilidade da empresa vencedora.			
03	06	UNIDADE	Nicho suspenso com 6 vãos na vertical medindo 1600X400X250mm (AXLXP) e 03 vãos na horizontal medindo: 1200X400X250mm (LXAXP), inteiro confeccionado com chapa de partículas de madeira de média densidade (MDP - Médium Density Particleboard), espessura de 25mm, revestida nas duas faces com laminado melamínico, por efeito de prensagem a quente que faz o laminado se fundir a madeira aglomerada, formando com ela um corpo único e inseparável (BP), oriundas de madeiras certificadas de reflorestamento com selo FSC, com fita PS de 2mm em todo contorno, colados ao tampo através de processo "hot melt", acabamento na cor semelhante ao revestimento do tampo, (cores solidas e madeiradas), com resistência a impactos e termicamente estável. Cor a definir. O móvel deverá ser entregue montado e a instalação ficará na total responsabilidade da empresa vencedora.			
04	06	UNIDADE	Cômoda com 06 gavetas, com rodízios e trocador, com dimensões de: 1200 (largura) X 550 (profundidade) x 800mm (Altura). Tampo confeccionado com chapa de partículas de madeira de média densidade (MDP - Médium Density Particleboard), espessura de 18mm, revestida nas duas faces com laminado melamínico, por efeito de prensagem a quente que faz o laminado se fundir a madeira aglomerada, formando com ela um corpo único e inseparável (BP), oriundas de madeiras certificadas de reflorestamento com selo FSC, com fita PS de 2mm em todo contorno, colados ao tampo através de processo "hot melt", acabamento na cor semelhante ao revestimento do tampo, (cores solidas e madeiradas), com resistência a impactos e termicamente estável. Corpo (2 laterais, base e fundo) confeccionados com chapas de partículas de madeira de média densidade (MDP - Médium Density Particleboard), espessura de 18mm, revestida nas duas faces com laminado melamínico, por efeito de prensagem a quente que faz o laminado se fundir a madeira aglomerada, formando com ela um corpo único e inseparável (BP), oriundas de madeiras certificadas de reflorestamento com selo FSC,			



PREFEITURA MUNICIPAL DE MOGI GUAÇU

SECRETARIA DE ADMINISTRAÇÃO

PAÇO MUNICIPAL - Rua Henrique Coppi, 200 - Loteamento Moro do Ouro - Mogi Guaçu/SP - CEP: 13840-904

Telefones: (19) 3851-7030/7031 - Site: www.mogiguacu.sp.gov.br

EDITAL DE PREGÃO ELETRÔNICO Nº 31/2024 - PROCESSO Nº 16.223/2024

			<p>com fita de 1,0mm na cor semelhante ao revestimento, (cores solidas e madeiradas), com resistência a impactos e termicamente estável. 06 gavetas confeccionadas com chapa de partículas de madeira de média densidade (MDP - Medium Density Particleboard), espessura de 18mm, revestida nas duas faces com laminado melamínico, por efeito de prensagem a quente que faz o laminado se fundir a madeira aglomerada, formando com ela um corpo único e inseparável (BP), oriundas de madeiras certificadas de reflorestamento com selo FSC, com fita PS de 2mm na cor semelhante ao revestimento, (cores solidas e madeiradas), com resistência a impactos e termicamente estável. Puxadores em ABS de alta resistência. Corrediças fabricadas em chapa de aço dobrada na cor das gavetas, roldanas em nylon, corrediças fixadas as laterais do gaveteiro por meio de parafusos chip cabeça chata Phillips com acabamento bi cromatizado. Rodízios duplos confeccionados em polipropileno na cor preta, com eixo giratório e base de fixação em chapa estampada, fixados ao móvel por meio de parafusos autoatarrachantes cabeça panela. Laterais e montantes fixados por meio de tambor de giro de 15mm em aço zamak com parafuso de montagem rápida M6x20mm, possuindo ainda cavilhas de madeira de Ø8x30mm, e demais parafusos autoatarrachantes com acabamento bi cromatizado. Tampos e laterais fixados por meio de tambor de giro de 15mm em aço zamak com parafuso de montagem rápida M6x20mm, possuindo ainda cavilhas de madeira de Ø8x30mm, e demais parafusos autoatarrachantes com acabamento bi cromatizado. Cor a definir.</p>			
--	--	--	---	--	--	--

VALOR GLOBAL LOTE 01: R\$ _____ (_____)

LOTE 2 - Móveis Planejados - Centro de Especialidades Odontológicas - CEO - EMENDA IMPOSITIVA nº 145/2023

Item	Quant.	UNID	DESCRIPTIVO	Marca/ Fabricante	Valor Unitário	Valor Total
05	01	UNIDADE	Gabinete composto por 03 portas de giro com dobradiças slow e 04 gavetas com corrediças telescópicas; Confeccionado inteiramente no Branco TX de 18mm e seus tamponamentos com 30mm, compuxador cava na madeira; Medindo h:830 x C:1890 x P:620mm;			
06	02	UNIDADE	Gabinete composto por 04 portas de giro com dobradiças slow, 02 gavetas e 01 gavetão com corrediças telescópicas; Confeccionado inteiramente no Branco TX de 18mm e seus tamponamentos com 30mm, compuxador cava na madeira; Medindo h:700 x C:2150 x P:560mm;			
07	01	UNIDADE	Armário alto composto por 03 portas de giro com dobradiças slow e 04 prateleiras internas; Confeccionado inteiramente no Branco TX de 18mm e seus tamponamentos com 30mm, compuxador cava na madeira; Medindo h:1850 x L:2000 x P:420mm;			
08	03	UNIDADE	Armário alto composto por 02 portas de giro com dobradiças slow e 04 prateleiras internas; Confeccionado inteiramente no Branco TX de 18mm e seus tamponamentos com 30mm, compuxador cava na madeira; -Medindo h: 500 x L:560 x P:410mm;			
09	01	UNIDADE	Gabinete composto por 05 portas de giro com dobradiças slow, 03 gavetas e 01 gavetão com corrediças telescópicas; Confeccionado inteiramente no Branco TX de 18mm e seus tamponamentos com 30mm, compuxador cava na madeira; Medindo h:820 x C:3170 x P:500mm;			
10	02	UNIDADE	Gabinete composto por 05 portas de giro com dobradiças slow, 03 gavetas e 01 gavetão com corrediças telescópicas; Confeccionado inteiramente no Branco TX de 18mm e seus tamponamentos com 30mm, compuxador cava na madeira; Medindo h:820 x C:2870 x P:500mm;			
11	01	UNIDADE	Gabinete composto por 05 portas de giro com dobradiças slow, 03 gavetas e 01 gavetão com corrediças telescópicas; Confeccionado inteiramente no Branco TX de 18mm e seus			



PREFEITURA MUNICIPAL DE MOGI GUAÇU

SECRETARIA DE ADMINISTRAÇÃO

PAÇO MUNICIPAL - Rua Henrique Coppi, 200 - Loteamento Moro do Ouro - Mogi Guaçu/SP - CEP: 13840-904

Telefones: (19) 3851-7030/7031 - Site: www.mogiguacu.sp.gov.br

EDITAL DE PREGÃO ELETRÔNICO Nº 31/2024 - PROCESSO Nº 16.223/2024

			tamponamentos com 30mm, compuxador cava na madeira; Medindo h:820 x C:2710 x P:500mm;			
12	01	UNIDADE	Gabinete composto por 03 portas de giro com dobradiças slow, 03 gavetas e 01 gavetão com corredeiras telescópicas; Confeccionado inteiramente no Branco TX de 18mm e seus tamponamentos com 30mm, compuxador cava na madeira; Medindo h:800 x C:2050 x P:620mm;			
13	01	UNIDADE	Bancada fixada por suporte etrusco de 350mm na cor branca; Confeccionado inteiramente no Branco TX com 30mm de espessura; Medindo h:120 x C:2500 x P:500mm;			
14	01	UNIDADE	Painel composto por letreiro escrito "Centro de Especialidades Odontológicas"; Confeccionado no Freijó Puro com 36mm e o letreiro em Branco TX com 18mm; Medindo h:2800 x L:3400mm;			

VALOR GLOBAL LOTE 02: R\$ _____ (_____)

LOTE 3 - Móveis - Centro de Especialidades Odontológicas - CEO - EMENDA IMPOSITIVA nº 145/2023

Item	Quant.	UNID	DESCRIPTIVO	Marca/ Fabricante	Valor Unitário	Valor Total
15	07	UNIDADE	Mesa de escritório industrial, com gaveta, na cor branca 60 x 135 x 75 cm.			
16	01	UNIDADE	Mesa retangular de 6 lugares, em madeira 180 x 90 x 78 cm.			
17	10	UNIDADE	Armário de aço com fechadura e 4 bandejas, na cor branca 40 x 90 x 166 cm.			
18	02	UNIDADE	Armário de aço com fechadura e 4 bandejas, na cor branca 60 x 90 x 166 cm.			
19	10	UNIDADE	Cadeira com estrutura em aço, na cor preta.			
20	08	UNIDADE	Cadeira giratória ergonômica, com estrutura em aço, na cor preta.			
21	15	UNIDADE	Estante de aço dupla com 6 bandejas, na cor branca 30 x 92 x 176 cm.			
22	03	UNIDADE	Espelho em vidro cristal liso, espessura de 4 mm (Espelho Total = 0,50 m (L) x 0,70 m (H) x 3 un. total = 1,05 m ²) com moldura de alumínio para acabamento das bordas.			
23	01	UNIDADE	Longarina Diretor de 3 lugares para escritório estofada e estrutura de aço na cor preto, encosto e assento em corino, sem braço, peso suportado 120kg por assento.			
24	02	UNIDADE	Longarina Diretor de 4 lugares para escritório estofada e estrutura de aço na cor preto, encosto e assento em corino, sem braço, peso suportado 120kg por assento.			
25	01	UNIDADE	Mesa de escritório de canto, com gaveta, na cor branca 60 x 120 x 75 cm e 42 x 150 x 75 cm.			
26	01	UNIDADE	Longarina 1 lugar para obeso, com braço, estofada e estrutura tubo de Aço Retangular 20 x 40mm nas laterais e 20 x 20mm base do assento, na cor preto, peso suportado 400kg, com dimensões: Assento: 750 x 490mm; Encosto: 750 x 480mm; Altura até o Assento: 430mm; Altura até o Encosto: 930mm; Largura: 830mm; Profundidade: 670mm.			
27	01	UNIDADE	Longarina Diretor de 5 lugares para escritório estofada e estrutura de aço na cor preto, encosto e assento em corino, sem braço, peso suportado 120kg por assento.			

VALOR GLOBAL LOTE 03: R\$ _____ (_____)



PREFEITURA MUNICIPAL DE MOGI GUAÇU

SECRETARIA DE ADMINISTRAÇÃO

PAÇO MUNICIPAL - Rua Henrique Coppi, 200 - Loteamento Moro do Ouro - Mogi Guaçu/SP - CEP: 13840-904

Telefones: (19) 3851-7030/7031 - Site: www.mogiguacu.sp.gov.br

EDITAL DE PREGÃO ELETRÔNICO Nº 31/2024 - PROCESSO Nº 16.223/2024

LOTE 4 - Móveis Planejados - UBS ZANIBONI I - EMENDA PARLAMENTAR n. 0161/2022

Item	Quant.	UNID	DESCRIPTIVO	Marca/ Fabricante	Valor Unitário	Valor Total
28	04	UNIDADE	Gaveteiros medindo 125 cm largura x 55 cm profundidade x 73 cm altura com 6 gavetas e rodízios. (Salas de vacina, medicação, inalação e curativo).			
29	01	UNIDADE	Gaveteiro medindo 125 cm largura x 55 cm profundidade x 73 cm altura com 4 gavetas e rodízios. (Sala de expurgo).			
30	01	UNIDADE	Armário suspenso medindo 115 cm de largura x 35 cm de profundidade x 50 cm de altura divididos em 4 nichos sem porta. (Sala de pré e pós consulta).			
31	01	UNIDADE	Armário em L medindo 260cm x 145cm de largura com quatro portas e dois gaveteiros sendo um com três gavetas e outro com quatro gavetas. (Consultório odontológico).			
32	02	UNIDADE	Armários suspensos medindo 135 cm de largura x 35 cm de profundidade x 30 cm de altura divididos em três partes sendo que uma parte será estendida com um nicho aberto de 30 cm de altura. (Consultório clínico e pediatria).			
33	01	UNIDADE	Armário suspenso medindo 100 cm de largura x 35 cm de profundidade x 30 cm de altura com duas portas basculantes e 01 aparador de 100 cm de largura x 35 cm de profundidade x 15 cm de largura com 02 gavetas. (Copa).			
34	01	UNIDADE	Armário suspenso com quatro nichos medindo 160 cm de largura x 35 cm de profundidade x 60 cm de altura sem portas. (Sala da enfermeira).			
35	01	UNIDADE	Armário medindo uma parte 92 cm de largura x 35 cm de profundidade x 30 cm de altura com duas portas. Acoplado à esquerda em sentido vertical desce nas seguintes medidas: 48 cm de largura x 35 cm de profundidade x 48 cm de largura com portas e 6 divisórias. (Sala ginecologia/obstetrícia).			
36	01	UNIDADE	Nicho medindo 50 cm de largura x 35 cm de profundidade x 32 cm de altura. (Cozinha).			

VALOR GLOBAL LOTE 04: R\$ _____ (_____)

CONDIÇÕES GERAIS

DECLARAMOS que o prazo de validade de nossa proposta é de (.....) dias, a partir da data de abertura do pregão.

PRAZO DE EXECUÇÃO E CONDIÇÕES DE PAGAMENTO: Conforme determinada em Edital, no ANEXO I - Termo de Referência.

DECLARAMOS que estamos de acordo com os termos do Edital, e acatamos suas determinações, bem como, informamos que nos preços propostos estão inclusos todos os custos diretos e indiretos, lucros e demais contribuições pertinentes de nossa responsabilidade, sem qualquer exceção, constituindo-se os referidos preços unitários na única contraprestação da PREFEITURA MUNICIPAL DE MOGI GUAÇU pelos efetivos fornecimentos, sob nossa conta e risco.

(Local e data)

(Assinatura da proponente/representante legal da empresa)



PREFEITURA MUNICIPAL DE MOGI GUAÇU

SECRETARIA DE ADMINISTRAÇÃO

PAÇO MUNICIPAL - Rua Henrique Coppi, 200 - Loteamento Moro do Ouro - Mogi Guaçu/SP - CEP: 13840-904

Telefones: (19) 3851-7030/7031 - Site: www.mogiguacu.sp.gov.br

EDITAL DE PREGÃO ELETRÔNICO Nº 31/2024 - PROCESSO Nº 16.223/2024

ANEXO III – DOCUMENTOS DE HABILITAÇÃO

1 - HABILITAÇÃO JURÍDICA

1.1- Ato constitutivo, estatuto ou contrato social em vigor, ou registro empresarial devidamente registrado na Junta Comercial;

1.1.1- Os documentos acima deverão estar acompanhados de todas as alterações ou da respectiva consolidação, conforme legislação em vigor.

1.1.2- Em se tratando de sociedade por ações, o estatuto social deverá vir acompanhado dos documentos de eleição de seus administradores.

1.2- No caso de microempresários individuais, por serem dispensados de apresentar Certidão expedida pela Junta Comercial, deverão comprovar sua habilitação jurídica e o ramo de atividade compatível mediante a apresentação do **Certificado de Condição de Microempreendedor Individual – CCMEI**.

1.3- Autorização para o exercício da atividade a ser contratada, quando cabível.

1.4- Decreto de autorização, em se tratando de empresa ou sociedade estrangeira, em funcionamento no País, e ato de registro ou autorização para funcionamento expedido pelo órgão competente, quando a atividade assim o exigir.

2 - QUALIFICAÇÃO TÉCNICA

2.1- Comprovação de aptidão para a realização do objeto da presente licitação, através de atestado(s) emitido(s) por pessoa(s) jurídica(s) de direito público ou privado, demonstrando que a empresa licitante realizou ou esteja realizando o fornecimento de produtos da mesma natureza, em qualquer época e quantidade.

2.1.1- Somente serão considerados válidos atestados com identificação da entidade expedidora, contendo, no que couber, número do CNPJ, nome completo, endereço completo, telefone, e-mail, entre outros. O atestado deverá ser datado e assinado por pessoa física, identificada pelo seu nome e cargo exercido na entidade, bem como dados para eventual contato, estando às informações sujeitas à conferência pelo Pregoeiro.

3 - REGULARIDADE FISCAL SOCIAL E TRABALHISTA

3.1- Prova de **Inscrição no Cadastro Nacional de Pessoa Jurídica (CNPJ)** no Ministério da Fazenda.

3.2- Prova de **Inscrição no Cadastro de Contribuintes Estadual e/ou Municipal**, se houver, relativo à sede ou domicílio do licitante, pertinente e compatível com o objeto desta licitação, a saber:

3.2.1- Se o Ramo de Atividade da empresa for Comércio, deverá apresentar prova da **Inscrição Estadual**.

3.2.2- Se o Ramo de Atividade da empresa for Prestação de Serviços, deverá apresentar prova da **Inscrição Municipal**.

3.2.3- Se o Ramo de Atividade da empresa envolver Comércio e Prestação de Serviços, deverá apresentar prova da **Inscrição Estadual e Municipal**.

3.3- **Certidão de Regularidade Fiscal para com a Fazenda Pública Federal – CND** (Certidão Negativa de Débito ou Positiva com efeitos de Negativa) relativa a Tributos Federais (inclusive as contribuições sociais) e à Dívida Ativa da União.

3.4- **Certidão de Regularidade Fiscal para com a Fazenda Estadual**, compreendendo os **DÉBITOS INSCRITOS E NÃO INSCRITOS EM DÍVIDA ATIVA**, emitida pela Secretaria da Fazenda Estadual do domicílio ou sede do licitante, relativos a atividade da empresa, ou a declaração de isenção ou de não incidência, assinada pelo representante legal do licitante sob as penas da Lei.

3.5- **Certidão de regularidade de débitos tributários com a Fazenda Municipal**, expedida pela Prefeitura do domicílio ou sede do licitante, referente aos **tributos mobiliários**.

3.6- Prova de **Regularidade Relativa ao Fundo de Garantia por Tempo de Serviço – FGTS** através do Certificado de Regularidade do FGTS – CRF, emitido pela Caixa Econômica Federal.

3.7- Prova de **inexistência de débitos inadimplidos perante a Justiça do Trabalho**, mediante a apresentação de **Certidão Negativa**, nos termos do Título VII-A da Consolidação das Leis do Trabalho, disponível no Portal do Tribunal Superior do Trabalho (www.tst.jus.br/certidao)

4 - QUALIFICAÇÃO ECONÔMICO-FINANCEIRA:

4.1. Certidão negativa de falência e de concordata, expedida pelo distribuidor da sede da pessoa jurídica, datado dos últimos 90 (noventa) dias da data estabelecida para abertura do certame.

4.2. Certidão negativa de recuperação judicial ou extrajudicial, expedida pelo distribuidor da sede da pessoa jurídica,



PREFEITURA MUNICIPAL DE MOGI GUAÇU

SECRETARIA DE ADMINISTRAÇÃO

PAÇO MUNICIPAL - Rua Henrique Coppi, 200 - Loteamento Moro do Ouro - Mogi Guaçu/SP - CEP: 13840-904

Telefones: (19) 3851-7030/7031 - Site: www.mogiguacu.sp.gov.br

EDITAL DE PREGÃO ELETRÔNICO Nº 31/2024 - PROCESSO Nº 16.223/2024

datado dos últimos 90 (noventa) dias da data estabelecida para abertura do certame.

4.2.1- Nas hipóteses em que a certidão encaminhada for **positiva**, o licitante deverá apresentar comprovação da homologação/deferimento pelo juízo competente do plano de recuperação judicial/extrajudicial em vigor, **sob pena de inabilitação**.

5 - DEMAIS COMPROVAÇÕES E DECLARAÇÕES COMPLEMENTARES DE APRESENTAÇÃO OBRIGATÓRIA:

5.1- **DECLARAÇÕES**, subscritas por representante legal da licitante, conforme modelo constante do ANEXO IV, **sob pena de desclassificação**, que:

5.1.1- **DECLARAÇÃO NEGATIVA** de relação familiar, parentesco ou vínculo com os agentes vinculados à licitação ou ao seu respectivo processo.

5.1.2- Declaração de que suas propostas econômicas compreendem a integralidade dos custos para atendimento dos direitos trabalhistas assegurados na Constituição Federal, nas leis trabalhistas, nas normas infralegais, nas convenções coletivas de trabalho e nos termos de ajustamento de conduta vigentes na data de entrega das propostas.

5.1.3- Declaração de que cumprirá as exigências de reserva de cargos para pessoa com deficiência e para reabilitado da Previdência Social, previstas no art. 93 da Lei nº 8.213/1991.

5.1.4- Declaração de que responderá pela veracidade das informações prestadas, na forma da lei.

5.2- Em se tratando de microempresa ou de empresa de pequeno porte: Declaração subscrita por representante legal do licitante afirmando o seu enquadramento nos critérios previstos no artigo 3º da Lei Complementar Federal nº 123/2006, bem como sua não inclusão nas vedações previstas no mesmo diploma legal, conforme modelo constante do ANEXO VI.

5.2.1- Na referida declaração, a empresa deverá constar que não celebrou contratos com a Administração Pública cujos valores somados extrapolam a receita bruta máxima admitida para fins de enquadramento como empresa de pequeno porte, em concordância com o Art. 4º, § 2º, da Lei Federal nº 14.133/2021.

6 - DISPOSIÇÕES GERAIS DA APRESENTAÇÃO DOS DOCUMENTOS

6.1- Todas as certidões e documentos deverão ser apresentadas na forma da Lei dentro do prazo de validade fixado nos documentos oficiais apresentados, ou de 90 (noventa) dias a contar da expedição dos mesmos, caso não estipulem qualquer prazo de validade.

6.2- Poderão ser apresentadas **Certidões Positivas com efeitos de negativa**, conforme Artigo 206 do Código Tributário Nacional (Lei Nº 5.172, de 25 de outubro de 1.966).

6.3- Não serão aceitos documentos de habilitação com indicação de CNPJ diferentes, salvo aqueles legalmente permitidos.

6.3.1- A licitante deverá apresentar os documentos correspondentes ao estabelecimento (matriz ou filial) através do qual pretende firmar o contrato.

6.3.2- Se o licitante for a matriz, todos os documentos deverão estar em nome da matriz, e se o licitante for a filial, todos os documentos deverão estar em nome da filial, exceto aqueles documentos que, pela própria natureza, comprovadamente, forem emitidos somente em nome da matriz.

6.3.3- Os atestados de capacitação técnica, quando exigidos, poderão ser emitidos tanto em nome da matriz como da filial.

6.4- Os documentos eletrônicos produzidos com a utilização de processo de certificação disponibilizada pela ICP-Brasil, nos termos da Medida Provisória Nº 2200-2, de 24 de agosto de 2001, serão recebidos e presumir-se-ão verdadeiros em relação aos signatários, dispensando-se o envio de documentos originais e cópias autenticadas em papel.

6.5- O Pregoeiro reserva-se o direito de solicitar das licitantes, em qualquer tempo no curso da licitação, quaisquer esclarecimentos sobre documentos já entregues, fixando-lhes prazo para atendimento.

6.6- O reconhecimento de firma somente será exigido quando houver dúvida de autenticidade, salvo imposição legal.

6.7- **O licitante provisoriamente classificado em um item, que estiver concorrendo em outro item, ficará obrigado a comprovar os requisitos de habilitação cumulativamente, isto é, somando as exigências dos itens em que estiver concorrendo, e assim sucessivamente, sob pena de inabilitação, além da aplicação das sanções cabíveis.**

6.8- A falta de quaisquer dos documentos mencionados, ou a apresentação dos mesmos em desacordo com o presente edital, implicará na inabilitação da licitante.

6.9- A verificação pelo Pregoeiro, em sítios eletrônicos oficiais de órgãos e entidades emissoras de certidões constitui meio legal de prova, para fins de habilitação.

6.10- Em atendimento ao disposto no Capítulo V da Lei Complementar Nº 123 de 14/12/06 e alterações na Lei Nº 147 de 07/08/14, serão observados os seguintes procedimentos:



PREFEITURA MUNICIPAL DE MOGI GUAÇU

SECRETARIA DE ADMINISTRAÇÃO

PAÇO MUNICIPAL - Rua Henrique Coppi, 200 - Loteamento Moro do Ouro - Mogi Guaçu/SP - CEP: 13840-904

Telefones: (19) 3851-7030/7031 - Site: www.mogiguacu.sp.gov.br

EDITAL DE PREGÃO ELETRÔNICO Nº 31/2024 - PROCESSO Nº 16.223/2024

a) As Microempresas, Empresas de Pequeno Porte e Microempresário Individual (MEI), por ocasião da habilitação, deverão apresentar toda documentação exigida para efeito de comprovação de regularidade fiscal, mesmo que esta apresente alguma restrição.

b) Havendo alguma restrição quanto a regularidade fiscal e trabalhista (item 3 e subitens deste Anexo), será assegurado o **prazo de 05 (cinco) dias úteis**, cujo termo inicial corresponderá ao momento em que o proponente for declarado o vencedor do certame, prorrogáveis por igual período, a critério da Administração, para a regularização da documentação.

c) A não regularização da documentação implicará decadência do direito à contratação, sem prejuízo das sanções previstas no Artigo 155 da Lei Nº 14.133/2021, sendo facultado à Administração convocar os licitantes remanescentes, na ordem de classificação, para assinatura do contrato, ou revogar a licitação.

6.9.1- Será concedido tratamento favorecido para as microempresas e empresas de pequeno porte, para o agricultor familiar, o produtor rural pessoa física e para o microempreendedor individual - MEI, nos limites previstos da Lei Complementar nº 123, de 2006.

6.11- Não serão aceitos protocolos de entrega ou solicitação de documento em substituição aos requeridos neste Edital e seus Anexos.



PREFEITURA MUNICIPAL DE MOGI GUAÇU

SECRETARIA DE ADMINISTRAÇÃO

PAÇO MUNICIPAL - Rua Henrique Coppi, 200 - Loteamento Moro do Ouro - Mogi Guaçu/SP - CEP: 13840-904

Telefones: (19) 3851-7030/7031 - Site: www.mogiguacu.sp.gov.br

EDITAL DE PREGÃO ELETRÔNICO Nº 31/2024 - PROCESSO Nº 16.223/2024

ANEXO IV - MODELO DE DECLARAÇÕES

À Prefeitura Municipal de Mogi Guaçu/SP

Ref.: Pregão Eletrônico nº 31/2024 - Processo nº 16.223/2024

1) DECLARAÇÃO NEGATIVA DE RELAÇÃO FAMILIAR, PARENTESCO OU VÍNCULO COM OS AGENTES VINCULADOS À LICITAÇÃO OU AO SEU RESPECTIVO PROCESSO

A ...(razão social da licitante)..., inscrita no CNPJ sob o nº, por intermédio de seu representante legal, sr(a), portador(a) do CPF nº, considerando o disposto art. 14, inc. IV da Lei Federal nº 14.133/2021, **DECLARA**, para todos os efeitos legais que:

- a) não possui sócio(s) ou, no caso de sociedade anônima, diretor(es) que seja(m) cônjuge(s), companheiro(s) ou tenha(m) parentesco em linha reta, colateral ou por afinidade, até o terceiro grau, nem vínculos de natureza técnica, comercial, econômica, financeira, trabalhista ou civil, com agentes ocupantes de cargos de direção, chefia e assessoramento vinculados direta ou indiretamente às unidades situadas na linha hierárquica da área encarregada da licitação, ou agentes que tenham exercido atribuições administrativas no presente processo, nos termos da Legislação vigente;
- b) está ciente da vedação da subcontratação, quando E SE autorizada pelo CONTRATANTE, de pessoa física ou jurídica se aquela ou os dirigentes desta, mantiverem vínculo de natureza técnica, comercial, econômica, financeira, trabalhista ou civil com agente no exercício de atividades administrativas na licitação ou com agente ocupante de cargo de direção, chefia ou assessoramento vinculado direta ou indiretamente a unidade situada na linha hierárquica da área encarregada da licitação, ou se deles forem companheiro ou parente em linha reta, colateral ou por afinidade até o terceiro grau inclusive; e
- c) são verdadeiras as informações prestadas no presente documento, sob pena de responsabilidade civil, administrativa e penal.

(Local e data)

(Assinatura da licitante/**representante legal da empresa**)

2) DECLARAÇÃO DE INTEGRALIDADE DOS CUSTOS

A ...(razão social da licitante)..., inscrita no CNPJ sob o nº, por intermédio de seu representante legal, sr(a), portador(a) do CPF nº, **DECLARA**, para todos os efeitos legais que suas propostas econômicas compreendem a integralidade dos custos para atendimento dos direitos trabalhistas assegurados na Constituição Federal, nas leis trabalhistas, nas normas infralegais, nas convenções coletivas de trabalho e nos termos de ajustamento de conduta vigentes na data de entrega das propostas.

(Local e data)

(Assinatura da licitante/**representante legal da empresa**)



PREFEITURA MUNICIPAL DE MOGI GUAÇU

SECRETARIA DE ADMINISTRAÇÃO

PAÇO MUNICIPAL - Rua Henrique Coppi, 200 - Loteamento Moro do Ouro - Mogi Guaçu/SP - CEP: 13840-904

Telefones: (19) 3851-7030/7031 - Site: www.mogiguacu.sp.gov.br

EDITAL DE PREGÃO ELETRÔNICO Nº 31/2024 - PROCESSO Nº 16.223/2024

3) DECLARAÇÃO DE RESERVA DE CARGOS

A ...(razão social da licitante)..., inscrita no CNPJ sob o nº, por intermédio de seu representante legal, sr(a), portador(a) do CPF nº, **DECLARA**, para todos os efeitos legais, que cumprirá, caso aplicável, as exigências de reserva de cargos para pessoa com deficiência e para reabilitado da Previdência Social, previstas em lei e em outras normas.

(Local e data)

(Assinatura da licitante/**representante legal da empresa**)

4) DECLARAÇÃO DE VERACIDADE DAS INFORMAÇÕES, CONTEÚDO E DOCUMENTOS APRESENTADOS

A ...(razão social da licitante)..., inscrita no CNPJ sob o nº, por intermédio de seu representante legal, sr(a), portador(a) do CPF nº, **DECLARA**, para todos os efeitos legais, a veracidade de todas as informações, declarações, conteúdos e dos documentos apresentados, firmando compromisso de colaboração em eventuais diligências e esclarecimentos.

(Local e data)

(Assinatura da licitante/**representante legal da empresa**)



PREFEITURA MUNICIPAL DE MOGI GUAÇU

SECRETARIA DE ADMINISTRAÇÃO

PAÇO MUNICIPAL - Rua Henrique Coppi, 200 - Loteamento Moro do Ouro - Mogi Guaçu/SP - CEP: 13840-904

Telefones: (19) 3851-7030/7031 - Site: www.mogiguacu.sp.gov.br

EDITAL DE PREGÃO ELETRÔNICO Nº 31/2024 - PROCESSO Nº 16.223/2024

ANEXO VI – MODELO DE NOMEAÇÃO DE RESPONSÁVEL LEGAL, PREPOSTO E TESTEMUNHA

À Prefeitura Municipal de Mogi Guaçu/SP

Ref.: Pregão Eletrônico nº 31/2024 – Processo nº 16.223/2024

Pelo presente instrumento, a empresa _____, CNPJ nº. _____, com sede na _____, através de seu representante legal infra-assinado, que:

- 1) Declaramos para os devidos fins de direito, na qualidade de Proponente dos procedimentos licitatórios, instaurados por este Município, que o(a) responsável legal da empresa é o(a) Sr.(a) _____, Portador(a) do RG sob nº _____ e CPF nº _____, cuja função/cargo é _____ (sócio administrador/procurador/diretor/etc.), designado a representar a empresa na assinatura do **CONTRATO**, referente à **Pregão Eletrônico nº 31/2024 – Processo nº 16.223/2024**.
- 2) Nomeamos e constituímos, como nosso **Preposto**, o(a) senhor(a) _____, portador(a) do CPF/MF sob nº _____, cargo _____, e-mail _____ para ser o(a) responsável para acompanhar a execução do **CONTRATO**, referente à **Pregão Eletrônico nº 31/2024 – Processo nº 16.223/2024**, e todos os atos necessários ao cumprimento das obrigações contratuais contidas no referido instrumento e no Edital e seus nexos.
- 3) Nomeamos e constituímos, como nossa **Testemunha**, o(a) senhor(a) _____, portador(a) do CPF/MF sob nº _____, para fins de assinatura junto ao **CONTRATO**, referente à **Pregão Eletrônico nº 31/2024 – Processo nº 16.223/2024**.

(Local e data)

(Assinatura da licitante/**representante legal da empresa**)

OBS.¹: A falta desta declaração **não causará a inabilitação/desclassificação do proponente**, no entanto, fica o mesmo ciente de que, assim que solicitado por responsáveis da Comissão Municipal de Licitações, deverá fornecer os dados para fins de formalização do Termo de Contrato.

OBS.²: O **responsável legal da empresa** e a **Testemunha** nomeados deverão ser pessoas distintas, por razão de ambos assinarem o Termo de Contrato.



PREFEITURA MUNICIPAL DE MOGI GUAÇU

SECRETARIA DE ADMINISTRAÇÃO

PAÇO MUNICIPAL - Rua Henrique Coppi, 200 - Loteamento Moro do Ouro - Mogi Guaçu/SP - CEP: 13840-904

Telefones: (19) 3851-7030/7031 - Site: www.mogiguacu.sp.gov.br

EDITAL DE PREGÃO ELETRÔNICO Nº 31/2024 - PROCESSO Nº 16.223/2024

ANEXO VII - MINUTA DE CONTRATO

CONTRATO Nº _____/2024
PREGÃO ELETRÔNICO Nº 31/2024
PROCESSO LICITATÓRIO Nº 16.223/2024

CONTRATO QUE ENTRE SI CELEBRAM A PREFEITURA MUNICIPAL DE MOGI GUAÇU E A EMPRESA _____

A PREFEITURA MUNICIPAL DE MOGI GUAÇU, inscrita no CNPJ/MF sob o nº 45.301.264/0001-13, neste ato devidamente representado por seu Prefeito Municipal Senhor **Rodrigo Falsetti**, portador do RG nº 22.784.386-1 e CPF/MF nº 268.525.708-00, conforme Delegação de Competência fixada pelo Termo de Compromisso e Posse de 01 de Janeiro de 2021, de ora em diante denominada simplesmente **CONTRATANTE**, e, de outro lado, a empresa _____, inscrita no CNPJ/MF sob o nº _____, com sede na _____, nº _____, Bairro _____, na cidade de _____, representada neste ato pelo(a) Senhor(a) _____, portador do RG nº _____ e CPF nº _____, na qualidade de vencedora do **Pregão Eletrônico nº 31/2024, Processo nº 16.223/2024**, doravante denominada **CONTRATADA**, nos termos da Lei Federal nº 14.133, de 1º de abril de 2021, e Decreto Municipal nº 27.089, de 22 de janeiro de 2024, e suas alterações posteriores, e nos casos omissos, das normas do Código Civil e demais legislações pertinentes, firmam o presente contrato, com as seguintes cláusulas:

CLÁUSULA PRIMEIRA - DO OBJETO E PREÇO(S):

1.1.- Constitui o objeto do presente contrato a **Contratação de empresa especializada na confecção, montagem e instalação de móveis planejados e móveis modulares, para atender as necessidades da Secretaria da Saúde**, de acordo com as especificações e detalhamentos do edital, especialmente o ANEXO I - Termo de Referência.

1.1.1.- Fazem parte do presente contrato, independentemente de transcrição, todos os elementos que compõem o processo de licitação antes nominado, inclusive a proposta apresentada pela **CONTRATADA**.

Item	Quant.	UNID	DESCRIPTIVO	Valor Unitário	Valor Total
------	--------	------	-------------	----------------	-------------

(Depende o julgamento final da licitação)

1.2.- A **CONTRATADA** deverá executar os serviços mediante solicitação do **servidor público designado como gestor do contrato**.

1.3.- Fazem parte do presente contrato, independentemente de transcrição, todos os elementos que compõem o processo de licitação antes nominado, inclusive a proposta apresentada pela **CONTRATADA**.

CLÁUSULA SEGUNDA - DA EXECUÇÃO DOS SERVIÇOS, LOCAIS E PRAZOS:

2.1.- DA EXECUÇÃO DOS SERVIÇOS:

2.1.1.- A execução do objeto seguirá a seguinte dinâmica:

2.1.1.1.- Início da execução do objeto ocorrerá a partir da emissão da ordem de serviço;

2.1.1.2.- O serviço será prestado em data e hora em horário comercial e deverá ser previamente combinado com o fiscal de contrato designado pela Administração da Secretaria Municipal de Saúde;

2.1.1.3.- O prazo de Garantia de Fábrica dos itens deverá ser de no mínimo 05 (cinco) anos, contados do recebimento definitivo, contra quaisquer defeitos de fabricação, sem ônus adicional a Secretaria de Saúde, ou garantia superior se indicada pelo fabricante;

2.1.1.4.- A **CONTRATADA** deverá oferecer, juntamente a aquisição dos bens, os serviços de instalação, bem como reparos por eventuais vícios/defeitos de fabricação ou incorreção na acomodação dos bens, conforme estabelecido no Código de Defesa do Consumidor - Artigo 18.

2.1.1.5.- Todo o mobiliário deve ser acompanhado da documentação necessária, como manuais de instruções, garantias, certificados de conformidade, entre outros documentos relacionados ao produto;

2.1.1.6.- Para a perfeita execução dos serviços, a **CONTRATADA** deverá disponibilizar os materiais, equipamentos, ferramentas e utensílios necessários, nas quantidades estimadas e qualidades a seguir estabelecidas, promovendo sua substituição quando necessário.

2.2.- DO LOCAL:

2.2.1.- O serviço deverá ser prestado no endereço informado na ordem de serviço que será emitida, de acordo com o lote.

2.2.1.1.- UBS Centro de Saúde "Dr. José Antonio Seixas Pereira" - Endereço: Rua Izalino Lealdini, s/n - Centro;



PREFEITURA MUNICIPAL DE MOGI GUAÇU

SECRETARIA DE ADMINISTRAÇÃO

PAÇO MUNICIPAL - Rua Henrique Coppi, 200 - Loteamento Moro do Ouro - Mogi Guaçu/SP - CEP: 13840-904

Telefones: (19) 3851-7030/7031 - Site: www.mogiguacu.sp.gov.br

EDITAL DE PREGÃO ELETRÔNICO Nº 31/2024 - PROCESSO Nº 16.223/2024

- 2.2.1.2.- USF Pq. dos Eucaliptos "Dr. Antonio Carlos Mota" - Endereço: Av. Ozório Teixeira Filho, 240 - Parque dos Eucaliptos;
2.2.1.3.- Centro de Especialidades Odontológicas - CEO- Endereço: Av. Washington Luís, 1168 - Vila São Carlos;
2.2.1.4.- Unidade Básica de Saúde "Dra. Arinda Bueno" (UBS Zaniboni I) - Endereço: Rua Eduardo Figueiredo, 950 - Jd. Zaniboni I.

2.3.- DOS PRAZOS:

2.3.1.- O prazo de entrega dos bens deverá ser da seguinte forma:

- 2.3.1.1.- Para os móveis planejados, deverão ter sua instalação iniciada em 30 dias contados a partir do recebimento da solicitação feita pelo gestor do CONTRATO, e finalização da instalação entregue de forma completa em até 30 (trinta) dias úteis.
2.3.1.2.- Para os móveis modulares, deverão ser entregues em 30 dias contados a partir do recebimento da solicitação feita pelo gestor do CONTRATO.

CLÁUSULA TERCEIRA - DA VIGÊNCIA DO CONTRATO:

3.1- O presente contrato terá a vigência de **12 (doze) meses**, contados a partir da data de sua assinatura, onde serão reconhecidos seus efeitos, podendo ser prorrogado por iguais e sucessivos períodos, a critério da **CONTRATANTE**, até os limites previstos na Lei Federal n.º 14.133/2021.

3.2.- A **CONTRATADA** deverá manter durante toda a execução deste contrato, todas as condições de habilitação e qualificação exigidas na legislação vigente.

CLÁUSULA QUARTA - DOS VALORES DO CONTRATO E RECURSOS FINANCEIROS:

4.1- Atribui-se ao presente contrato o **valor global de R\$ _____ (_____)**.

4.2- As despesas decorrentes da presente contratação correrão à conta de recursos específicos consignados no Orçamento Programado para o exercício de 2024, e 2025 no que couber, que desde já fica empenhada na Contabilidade da **CONTRATANTE**:

4.2.1.- Para a UBS Centro de Saúde "Dr. José Antonio Seixas Pereira" e USF Pq. dos Eucaliptos "Dr. Antonio Carlos Mota":

Ficha - Dotação Orçamentaria: 4161 - 13.01.10.301.1001.2.001.339039.92.3010072 Fonte: 92 - TRANSFERÊNCIAS E CONVÊNIOS ESTADUAIS - VINCULADOS Aplicação: 3010072 - EMENDA PARLAMENTAR ESTADUAL RESOLUÇÃO SS 155 01/11/2022 - CUSTEIO Sub-Elemento: 99 - OUTROS SERVIÇOS DE TERCEIROS -PESSOA JURÍDICA.

4.2.2.- Para o Centro de Especialidades Odontológicas - CEO:

Ficha - Dotação Orçamentaria: 3999 - 13.03.10.302.1010.2.637.449052.08.3100000 Fonte: 8 - EMENDAS PARLAMENTARES INDIVIDUAIS - LEGISLATIVO MUNICIPAL Aplicação: 3100000 - SAUDE - GERAL Sub-Elemento: 42 - MOBILIÁRIO EM GERAL

4.2.3.- Para a Unidade Básica de Saúde "Dra. Arinda Bueno" (UBS Zaniboni I):

Ficha - Dotação Orçamentaria: 4220 - 13.01.10.301.1001.2.001.339039.95.8000036 Fonte 95 - TRANSFERÊNCIAS E CONVÊNIOS FEDERAIS - VINCULADOS Aplicação 8000036 - EMENDA PARLAMENTAR FEDERAL POLICIAL KÁTIA SASTRE PORTARIA 828 12/04/2022 -CUSTEIO Sub-elemento de 99 - OUTROS SERVIÇOS DE TERCEIROS -PESSOA JURÍDICA

CLÁUSULA QUINTA - DO FATURAMENTO E CONDIÇÕES DE PAGAMENTO:

5.1- Do Faturamento:

5.1.1- A **CONTRATADA** deverá apresentar, fatura ou nota fiscal devidamente discriminada, acompanhada das respectivas comprovações de regularidade perante a **Receita Federal (e INSS)**, **FGTS** e **Justiça do Trabalho (Certidão Negativa de Débitos Trabalhistas (CNDT))** - Lei nº 12.440/2011).

5.1.1.1- A Nota Fiscal deve corresponder aos serviços efetivamente prestados, e em conformidade aos valores contratados.

5.1.2- No caso de divergência, especialmente quando houver adimplemento parcial, a **CONTRATANTE** notificará a **CONTRATADA** a sanar o problema em 2 (dois) dias úteis, com suspensão do prazo de pagamento.

5.1.3- Quando do pagamento da fatura ou nota fiscal será efetuada a retenção dos valores correspondentes a tributos e contribuições sociais, nos termos legais.

5.1.3.1- Caso a **CONTRATADA** seja optante pelo Sistema Integrado de Pagamento de Impostos e Contribuições das Microempresas e Empresas de Pequeno Porte - SIMPLES, deverá apresentar com a Nota Fiscal a devida comprovação a fim de



PREFEITURA MUNICIPAL DE MOGI GUAÇU

SECRETARIA DE ADMINISTRAÇÃO

PAÇO MUNICIPAL - Rua Henrique Coppi, 200 - Loteamento Moro do Ouro - Mogi Guaçu/SP - CEP: 13840-904

Telefones: (19) 3851-7030/7031 - Site: www.mogiguacu.sp.gov.br

EDITAL DE PREGÃO ELETRÔNICO Nº 31/2024 - PROCESSO Nº 16.223/2024

evitar a retenção na fonte dos tributos e contribuições, de acordo com a Lei Complementar nº 123/2006.

5.1.4- Serão deduzidos dos créditos da **CONTRATADA** os valores relativos a multas e juros de mora de tributos e contribuições sociais, decorrentes de entrega de faturamento em atraso, configurado por prazo inferior a 10 (dez) dias corridos do vencimento da obrigação.

5.2- Das Condições De Pagamento:

5.2.1- Os pagamentos **serão efetuados em 30 (trinta) dias**, após o recebimento definitivo dos materiais.

5.2.2- O pagamento poderá ser efetuado parcialmente na pendência de liquidação de qualquer obrigação financeira que for imposta à **CONTRATADA**, em virtude de penalidade ou inadimplência, sem que isso gere direito a acréscimos de qualquer natureza.

5.2.3- Conforme legislação vigente, ficam obrigados a emitir Nota Fiscal Eletrônica - NF-e, os contribuintes que, independentemente da atividade econômica exercida, realizem operações destinadas à Administração Pública direta ou indireta.

5.2.3.1- Quando da emissão da nota fiscal/fatura, a **CONTRATADA** deverá destacar o valor das retenções dos tributos cabíveis.

5.2.3.2- No pagamento do(s) serviço(s) descrito(s) na Nota Fiscal, será verificada a pertinência da retenção do Imposto sobre a Renda (IR), Contribuição Social Sobre o Lucro Líquido (CSLL), Contribuição para o Financiamento da Seguridade Social (CONFINS) e Contribuição para o PIS/PASEP, nos termos da Instrução Normativa RFB nº 1.234, de 11 de janeiro de 2012. Ademais, a retenção do Imposto Sobre Serviços (ISS) ocorrerá desde que esteja prevista em regulamento que se aplique ao caso.

5.2.4- A contagem do prazo para pagamento considerará dias corridos e terá início e encerramento em dias de expediente no **CONTRATANTE**.

5.2.4.1- Caso o término da contagem aconteça em dias sem expediente bancário, o pagamento ocorrerá no primeiro dia útil imediatamente subsequente.

5.2.4.2- Não será iniciada a contagem de prazo, caso os documentos fiscais apresentados ou outros necessários à contratação contenham incorreções.

5.2.5- Havendo divergência ou erro na emissão da documentação fiscal, será interrompida a contagem do prazo para fins de pagamento, sendo iniciada nova contagem somente após a regularização da documentação fiscal.

5.2.5.1- Quando for constatada qualquer irregularidade na nota fiscal/fatura, será imediatamente solicitada à **CONTRATADA** carta de correção, quando couber, ou ainda pertinente regularização, que deverá ser encaminhada para a Comissão de Fiscalização no prazo de 2 (dois) dias.

5.2.5.2- Caso a **CONTRATADA** não apresente carta de correção no prazo estipulado, o prazo para pagamento será recontado a partir da data da sua apresentação.

5.2.5.3- Qualquer atraso acarretado por parte da **CONTRATADA** na apresentação da fatura ou nota fiscal, ou dos documentos exigidos como condição para pagamento, importará na interrupção da contagem do prazo de vencimento do pagamento, iniciando novo prazo após a regularização da situação.

5.2.6- Nos casos de eventuais atrasos de pagamento, desde que a **CONTRATADA** não tenha concorrido de alguma forma para tanto, fica convencionada a taxa de atualização financeira devida pelo **CONTRATANTE**, mediante a aplicação da seguinte fórmula:

EM = I x N x VP, sendo:

I = (TX/100), assim apurado: **I = (6/100) I = 0,00016438**
365 365

Em que:

I = Índice de atualização financeira;

TX = Percentual da taxa de juros de mora anual = 6%;

EM = Encargos moratórios;

N = Número de dias entre a data prevista para o pagamento e a do efetivo pagamento;

VP = Valor da parcela em atraso.

5.2.6.1- Aplica-se a mesma regra disposta no item anterior, na hipótese de eventual pagamento antecipado, observado o disposto no art. 38 do Decreto nº 93.872/1986.

5.2.7- No caso de a **CONTRATADA** estar em situação de **recuperação judicial**, deverá apresentar declaração, relatório ou documento equivalente de seu administrador judicial, ou se o administrador judicial for pessoa jurídica, do profissional responsável pela condução do processo, de que está cumprindo o plano de recuperação judicial.



PREFEITURA MUNICIPAL DE MOGI GUAÇU

SECRETARIA DE ADMINISTRAÇÃO

PAÇO MUNICIPAL - Rua Henrique Coppi, 200 - Loteamento Moro do Ouro - Mogi Guaçu/SP - CEP: 13840-904

Telefones: (19) 3851-7030/7031 - Site: www.mogiguacu.sp.gov.br

EDITAL DE PREGÃO ELETRÔNICO Nº 31/2024 - PROCESSO Nº 16.223/2024

5.2.8- No caso de a **CONTRATADA** estar em situação de **recuperação extrajudicial**, junto com os demais comprovantes, deverá apresentar comprovação documental de que está cumprindo as obrigações do plano de recuperação extrajudicial.

5.2.9- A não apresentação das comprovações de que tratam os **subitens 5.2.7 e 5.2.8**, assegura a **CONTRATANTE** o direito de sustar o pagamento respectivo e/ou pagamentos seguintes.

5.2.10- Os pagamentos ou as liquidações dos valores contratados não isentará a **CONTRATADA** de suas obrigações e responsabilidades pelos serviços executados, especialmente aqueles relacionados com a qualidade dos materiais utilizados e dos serviços executados.

CLÁUSULA SEXTA – DAS OBRIGAÇÕES DAS PARTES:

6.1- Além das obrigações e disposições constantes do Edital e Termo de Referência, e da Lei Federal nº 14.133/2021, são obrigações das partes:

6.2- DA CONTRATADA:

6.2.1- A Contratada deve cumprir todas as obrigações constantes do Termo de Referência e sua proposta, assumindo como exclusivamente seus os riscos e as despesas decorrentes da boa e perfeita execução do objeto;

6.2.2- Efetuar a entrega do serviço em perfeitas condições, conforme especificações, prazo e local constantes no Edital e seus anexos, acompanhado da respectiva nota fiscal, na qual constarão as indicações referentes a: marca, fabricante, modelo, procedência e prazo de garantia ou validade, no que couber;

6.2.3- Responsabilizar-se pelos vícios e danos decorrentes do objeto, de acordo com os artigos 12, 13 e 17 a 27, do Código de Defesa do Consumidor (Lei nº 8.078, de 1990);

6.2.4- Substituir, reparar ou corrigir, às suas expensas, no prazo fixado neste Termo de Referência, o objeto com avarias ou defeitos;

6.2.5- Comunicar o **CONTRATANTE**, no prazo máximo de 24 (vinte e quatro) horas que antecede a data da entrega, os motivos que impossibilitem o cumprimento do prazo previsto, com a devida comprovação;

6.2.6- Alertar seus empregados acerca da boa conduta no momento da entrega dos produtos, principalmente no tocante à disciplina e discrição, observando as normas disciplinares determinadas pelo **CONTRATANTE**;

6.2.7- Não transferir por qualquer forma, os direitos e obrigações que o Contrato lhe atribui, sem prévia e expressa anuência do **CONTRATANTE**;

6.2.8- Não se pronunciar em nome do **CONTRATANTE**, inclusive junto a órgãos de imprensa, sobre quaisquer assuntos relativos à atividade da mesma, guardando sigilo absoluto quanto a quaisquer informações obtidas do **CONTRATANTE** em decorrência do Contrato, bem como não divulgar ou reproduzir quaisquer documentos, instrumentos normativos e materiais encaminhados do **CONTRATANTE**;

6.2.9- Não utilizar o nome do **CONTRATANTE**, ou sua qualidade de fornecedor de produtos para o mesmo, em qualquer forma de divulgação de suas atividades, tais como cartões de visita, anúncios, impressos ou qualquer outro tipo de propaganda;

6.2.10- A Contratada é, para todos os fins e efeitos jurídicos, única e exclusiva responsável por seus empregados ou prestadores de serviços, responsabilizando-se por todas as obrigações trabalhistas, sociais, previdenciárias, tributárias e as demais previstas na legislação específica, que incidam sobre o fornecimento, cuja inadimplência não transfere responsabilidade à Administração, nem poderá onerar o objeto deste Termo de Referência, afastando o **CONTRATANTE**, em todas as hipóteses, de qualquer responsabilidade fiscal, trabalhista, comercial, civil, penal, administrativa e previdenciária que incidam sobre o Contrato.

6.2.11- A Contratada assume inteira responsabilidade por todos e quaisquer danos provocados ao **CONTRATANTE**, ao seu patrimônio ou a terceiros, decorrentes de atos comissivos e omissivos, praticados por seus sócios, associados, integrantes não sócios, empregados, representantes, prestadores de serviços ou prepostos, por culpa, dolo, negligência ou imprudência, procedendo, no prazo máximo de 30 (trinta) dias contados da comprovação de sua responsabilidade, o ressarcimento ou indenizações cabíveis a preços atualizados. Caso não o faça dentro do prazo estipulado, o **CONTRATANTE** reserva-se o direito de descontar dos pagamentos devidos o valor do ressarcimento, sem prejuízo de outras sanções legalmente previstas.

6.2.12- Responsabilizar-se pela idoneidade e pelo bom comportamento de seus empregados, prepostos ou subordinados e, ainda, por quaisquer prejuízos que estes venham a causar ao **CONTRATANTE** ou a terceiros na execução do Contrato;

6.2.13- Responsabilizar-se por quaisquer acidentes de trabalho de que venham a ser vítimas seus empregados ou colaboradores, na execução do Contrato;

6.2.14- Manter, durante toda a execução do contrato, em compatibilidade com as obrigações assumidas, todas as condições de habilitação e qualificação exigidas neste instrumento;

6.2.15- Indicar preposto para representá-la durante a execução do contrato.

6.3- DA CONTRATANTE:

6.3.1- Receber o objeto no prazo e condições estabelecidas no contrato;

6.3.2- Verificar minuciosamente, no prazo fixado, a conformidade dos bens recebidos provisoriamente com as especificações constantes do contrato e da proposta, para fins de aceitação e recebimento definitivo;

6.3.3- Comunicar à Contratada, por escrito, sobre imperfeições, falhas ou irregularidades verificadas no objeto fornecido, para que seja substituído, reparado ou corrigido;



PREFEITURA MUNICIPAL DE MOGI GUAÇU

SECRETARIA DE ADMINISTRAÇÃO

PAÇO MUNICIPAL - Rua Henrique Coppi, 200 - Loteamento Moro do Ouro - Mogi Guaçu/SP - CEP: 13840-904

Telefones: (19) 3851-7030/7031 - Site: www.mogiguacu.sp.gov.br

EDITAL DE PREGÃO ELETRÔNICO Nº 31/2024 - PROCESSO Nº 16.223/2024

6.3.4- Acompanhar e fiscalizar o cumprimento das obrigações da Contratada, através de comissão/servidor especialmente designado;

6.3.5- Efetuar o pagamento à Contratada no valor correspondente ao fornecimento do objeto, no prazo e forma estabelecidos no termo de referência e no contrato;

6.3.6- A Administração não responderá por quaisquer compromissos assumidos pela Contratada com terceiros, ainda que vinculados à execução do presente Termo de Contrato, bem como por qualquer dano causado a terceiros em decorrência de ato da Contratada, de seus empregados, prepostos ou subordinados.

Aplicar as sanções administrativas previstas no Termo de Referência e no Contrato.

CLÁUSULA SÉTIMA - DA EXTINÇÃO CONTRATUAL:

7.1- O contrato se extingue quando vencido o prazo nele estipulado, independentemente de terem sido cumpridas ou não as obrigações de ambas as partes contraentes.

7.2- O contrato poderá ser extinto, antes de cumpridas as obrigações legais e/ou contratuais ou antes do término de seu prazo de vigência, por algum dos motivos previstos no artigo 137 da Lei 14.133/2021, bem como de forma consensual, assegurados o contraditório e a ampla defesa.

7.2.1- Nesta hipótese, aplicam-se também os artigos 138 e 139 da mesma Lei.

7.3- A extinção do contrato poderá ser:

a) Por **ato unilateral e escrito da CONTRATANTE**, exceto no caso de descumprimento decorrente de sua própria conduta;

b) **Consensual**, por conciliação, por mediação ou por comitê de resolução de disputas, desde que haja interesse da **CONTRATANTE**;

c) Por **decisão arbitral**, em decorrência de cláusula compromissória ou compromisso arbitral, ou por **decisão judicial**.

7.4- O descumprimento, por parte da **CONTRATADA**, de suas obrigações legais e/ou contratuais, assegura ao **CONTRATANTE** o direito de rescindir o contrato a qualquer tempo, independente de aviso, interpelação judicial e/ou extrajudicial.

7.4.1- A rescisão do contrato, com base no item anterior, sujeita a **CONTRATADA** à multa rescisória de 30% (trinta por cento) sobre o valor do contrato (no caso de desistência da prestação total dos serviços) ou do saldo do contrato existente na data da rescisão (no caso de desistência da continuidade/conclusão dos serviços), independentemente de outras multas aplicadas à **CONTRATADA** por infrações anteriores.

7.5- Na aplicação das penalidades serão admitidos os recursos previstos em Lei e garantido o contraditório e a ampla defesa.

7.6- No caso de a **CONTRATADA** estar em situação de recuperação judicial, a convalidação em falência ensejará a imediata rescisão deste contrato, sem prejuízo da aplicação das demais cominações legais.

7.7- Poderá ocorrer a extinção do contrato caso se constate que a **CONTRATADA** mantém vínculo com dirigente da **CONTRATANTE** ou com agente público que desempenhe função na licitação ou na fiscalização do contrato, nos termos do art. 14, IV, da Lei 14.133/2021.

7.8- O termo de rescisão, sempre que possível, será precedido:

7.8.1- Balanço dos eventos contratuais já cumpridos ou parcialmente cumpridos;

7.8.2- Relação dos pagamentos já efetuados e ainda devidos;

7.8.3- Indenizações e multas.

CLÁUSULA OITAVA - DAS INFRAÇÕES E SANÇÕES ADMINISTRATIVAS:

8.1- Comete infração administrativa, nos termos da Lei nº 14.133, de 2021, a **CONTRATADA** que:

a) der causa à inexecução parcial do contrato;

b) der causa à inexecução parcial do contrato que cause grave dano à Administração ou ao funcionamento dos serviços públicos ou ao interesse coletivo;

c) der causa à inexecução total do contrato;

d) ensejar o retardamento da execução ou da entrega do objeto da contratação sem motivo justificado;

e) apresentar documentação falsa ou prestar declaração falsa durante a execução do contrato;

f) praticar ato fraudulento na execução do contrato;

g) comportar-se de modo inidôneo ou cometer fraude de qualquer natureza;

h) praticar ato lesivo previsto no art. 5º da Lei nº 12.846, de 1º de agosto de 2013.

8.2- Serão aplicadas ao contratado que incorrer nas infrações acima descritas as seguintes sanções:



PREFEITURA MUNICIPAL DE MOGI GUAÇU

SECRETARIA DE ADMINISTRAÇÃO

PAÇO MUNICIPAL - Rua Henrique Coppi, 200 - Loteamento Moro do Ouro - Mogi Guaçu/SP - CEP: 13840-904

Telefones: (19) 3851-7030/7031 - Site: www.mogiguacu.sp.gov.br

EDITAL DE PREGÃO ELETRÔNICO Nº 31/2024 - PROCESSO Nº 16.223/2024

8.2.1- Advertência, quando o contratado der causa à inexecução parcial do contrato, sempre que não se justificar a imposição de penalidade mais grave ([art. 156, §2º, da Lei nº 14.133, de 2021](#));

8.2.2- Impedimento de licitar e contratar, quando praticadas as condutas descritas nas alíneas "b", "c" e "d" do subitem acima, sempre que não se justificar a imposição de penalidade mais grave ([art. 156, § 4º, da Lei nº 14.133, de 2021](#));

8.2.3- Declaração de inidoneidade para licitar e contratar, quando praticadas as condutas descritas nas alíneas "e", "f", "g" e "h" do subitem acima, bem como nas alíneas "b", "c" e "d", que justifiquem a imposição de penalidade mais grave ([art. 156, §5º, da Lei nº 14.133, de 2021](#)).

8.2.4- Multa:

8.2.4.1- Caso seja comprovado o atraso injustificado da execução dos serviços, sem prejuízo do disposto no **subitem 8.2.1**, sujeitará a **CONTRATADA** à aplicação de multa sobre o valor da obrigação não cumprida, contados a partir do primeiro dia útil seguinte ao término do prazo estipulado, na seguinte proporção:

a) Moratória de 0,5% (cinco décimos por cento) por dia de atraso injustificado sobre o valor da parcela inadimplida, até o limite de 20 (vinte) dias;

a.1) O atraso superior a 25 (vinte e cinco) dias autoriza a Administração Municipal a promover a **extinção do contrato** por descumprimento ou cumprimento irregular de suas cláusulas, conforme dispõe o **inciso I do art. 137 da Lei n. 14.133, de 2021**.

b) Compensatória, para as infrações descritas nas **alíneas "e" e "h" do subitem 8.1**, de 1% (um por cento) a 5% (cinco por cento) do valor do Contrato.

c) Compensatória, para a inexecução total do contrato prevista na **alínea "c" do subitem 8.1**, de 20% (vinte por cento) a 50% (cinquenta por cento) do valor do Contrato.

d) Para infração descrita na **alínea "b" do subitem 8.1**, a multa será de 10% (dez por cento) a 20% (vinte por cento) do valor do Contrato.

e) Para infrações descritas na **alínea "d" do subitem 8.1**, a multa será de 5% (cinco por cento) a 10% (dez por cento) do valor do Contrato.

f) Para a infração descrita na **alínea "a" do subitem 8.1**, a multa será de 20% (vinte por cento) a 30% (trinta por cento) do valor do Contrato.

8.3- A aplicação das sanções previstas neste Contrato não exclui, em hipótese alguma, a obrigação de reparação integral do dano causado à **CONTRATANTE** ([art. 156, §9º, da Lei no 14.133, de 2021](#))

8.4- Todas as sanções previstas neste Contrato poderão ser aplicadas cumulativamente com a multa ([art. 156, §7º, da Lei nº 14.133, de 2021](#)).

8.4.1- Antes da aplicação da multa será facultada a defesa do interessado no prazo de **15 (quinze) dias úteis**, contado da data de sua intimação ([art. 157, da Lei nº 14.133, de 2021](#))

8.4.2- Se a multa aplicada e as indenizações cabíveis forem superiores ao valor do pagamento eventualmente devido pela **CONTRATANTE** à **CONTRATADA**, além da perda desse valor, a diferença será descontada da garantia prestada ou será cobrada judicialmente ([art. 156, §8º, da Lei nº 14.133, de 2021](#)).

8.4.3- Previamente ao encaminhamento à cobrança judicial, a multa poderá ser recolhida administrativamente no prazo máximo de **30 (trinta) dias**, a contar da data do recebimento da comunicação enviada pela autoridade competente.

8.5- A aplicação das sanções realizar-se-á em processo administrativo que assegure o contraditório e a ampla defesa à **CONTRATADA**, observando-se o procedimento previsto no caput e parágrafos do [art. 158 da Lei nº 14.133, de 2021](#), para as penalidades de impedimento de licitar e contratar e de declaração de inidoneidade para licitar ou contratar.

8.6- Na aplicação das sanções serão considerados ([art. 156, §1º, da Lei nº 14.133, de 2021](#)):

a) a natureza e a gravidade da infração cometida;

b) as peculiaridades do caso concreto;

c) as circunstâncias agravantes ou atenuantes;

d) os danos que dela provierem para a **CONTRATANTE**;

e) a implantação ou o aperfeiçoamento de programa de integridade, conforme normas e orientações dos órgãos de controle.

8.7- Os atos previstos como infrações administrativas na [Lei nº 14.133, de 2021](#), ou em outras leis de licitações e contratos da Administração Pública que também sejam tipificados como atos lesivos na [Lei nº 12.846, de 2013](#), serão apurados e julgados conjuntamente, nos mesmos autos, observados o rito procedimental e autoridade competente definidos na referida [Lei](#) ([art.](#)



PREFEITURA MUNICIPAL DE MOGI GUAÇU

SECRETARIA DE ADMINISTRAÇÃO

PAÇO MUNICIPAL - Rua Henrique Coppi, 200 - Loteamento Moro do Ouro - Mogi Guaçu/SP - CEP: 13840-904

Telefones: (19) 3851-7030/7031 - Site: www.mogiguacu.sp.gov.br

EDITAL DE PREGÃO ELETRÔNICO Nº 31/2024 - PROCESSO Nº 16.223/2024

159).

8.8- A personalidade jurídica da **CONTRATADA** poderá ser desconsiderada sempre que utilizada com abuso do direito para facilitar, encobrir ou dissimular a prática dos atos ilícitos previstos neste Contrato ou para provocar confusão patrimonial, e, nesse caso, todos os efeitos das sanções aplicadas à pessoa jurídica serão estendidos aos seus administradores e sócios com poderes de administração, à pessoa jurídica sucessora ou à empresa do mesmo ramo com relação de coligação ou controle, de fato ou de direito, com o Contratado, observados, em todos os casos, o contraditório, a ampla defesa e a obrigatoriedade de análise jurídica prévia ([art. 160, da Lei nº 14.133, de 2021](#))

8.9- A **CONTRATANTE** deverá, no prazo máximo de 15 (quinze) dias úteis, contado da data de aplicação da sanção, informar e manter atualizados os dados relativos às sanções por ela aplicadas, para fins de publicidade no [Cadastro Nacional de Empresas Inidôneas e Suspensas \(CEIS\)](#) e no [Cadastro Nacional de Empresas Punidas \(CNEP\)](#), instituídos no âmbito do Poder Executivo Federal. ([Art. 161, da Lei nº 14.133, de 2021](#))

8.10- As sanções de impedimento de licitar e contratar e declaração de inidoneidade para licitar ou contratar são passíveis de reabilitação na forma do [art. 163 da Lei nº 14.133/21](#).

8.11- Os débitos da **CONTRATADO** para com a **CONTRATANTE**, resultantes de multa administrativa e/ou indenizações, não inscritos em dívida ativa, poderão ser compensados, total ou parcialmente, com os créditos devidos pelo referido órgão decorrentes deste mesmo contrato ou de outros contratos administrativos que a **CONTRATADA** possua com o mesmo órgão ora contratante, na forma da [Instrução Normativa SEGES/ME nº 26, de 13 de abril de 2022](#).

CLÁUSULA NONA – DA GESTÃO DO CONTRATO:

9.1- A **CONTRATANTE** e a **CONTRATADA**, fundamentados nos Artigos 117 e 118 da Lei Federal nº 14.133/21, executarão o acompanhamento e a fiscalização dos serviços contratados, através dos Gestores e Preposto abaixo designados:

9.1.1.- Para os serviços prestados no **UBS Centro de Saúde “Dr. José Antonio Seixas Pereira”, USF Pq. dos Eucaliptos “Dr. Antonio Carlos Mota” e Unidade Básica de Saúde “Dra. Arinda Bueno” (UBS Zaniboni I):**

9.1.1.1.- GESTOR DO CONTRATO:

Nome: Ivete Batista de Lira Santos

Cargo: Diretora de Departamento

C.P.F. Nº 137.758.098-99.

E-mail: ss-gerencia@mogiguacu.sp.gov.br

9.1.1.2.- FISCAL TÉCNICO:

Nome: Cristina Aparecida David

Cargo: Coordenadora Atenção Primária à Saúde.

CPF/MF nº 316.630.748-60

E-mail: ss-coordenacaoaps@mogiguacu.sp.gov.br

9.1.1.3.- FISCAL ADMINISTRATIVO:

Nome: Carlos Jorge Osti Pacobello

Cargo: Secretário Adjunto

CPF/MF nº 025.071.438-86

E-mail: ss-secretarioadjunto@mogiguacu.sp.gov.br

9.1.2.- Para os serviços prestados no **Centro de Especialidades Odontológicas – CEO:**

9.1.2.1.- GESTOR DO CONTRATO:

Nome: Mario Sérgio Vedovelo Litordi

Cargo: Diretor do Departamento de Saúde Bucal

CPF/MF nº 079.646.248-81

E-mail institucional: ss-ceo@mogiguacu.sp.gov.br

9.1.2.2.- FISCAL ADMINISTRATIVO DO CONTRATO:

Nome: Silvio Roberto Lucente Silva

Cargo: Assessor I

CPF/MF nº 184.355.888-23

E-mail institucional: ss-ceo@mogiguacu.sp.gov.br

9.1.2.3.- FISCAL TÉCNICA DO CONTRATO:

Nome: Juliana Alves Mestriner

Cargo: Assessor I

CPF/MF nº 316.630.748-60

E-mail: ss-ceo@mogiguacu.sp.gov.br



PREFEITURA MUNICIPAL DE MOGI GUAÇU

SECRETARIA DE ADMINISTRAÇÃO

PAÇO MUNICIPAL - Rua Henrique Coppi, 200 - Loteamento Moro do Ouro - Mogi Guaçu/SP - CEP: 13840-904

Telefones: (19) 3851-7030/7031 - Site: www.mogiguacu.sp.gov.br

EDITAL DE PREGÃO ELETRÔNICO Nº 31/2024 - PROCESSO Nº 16.223/2024

9.1.3- PREPOSTO DA CONTRATADA:

Nome:

Cargo:

CPF nº

E-mail:

9.2- A gestão e fiscalização dos serviços pela **CONTRATANTE** não exime nem diminui a completa responsabilidade da **CONTRATADA**, por qualquer inobservância ou omissão às cláusulas contratuais.

CLÁUSULA DÉCIMA – DA ALTERAÇÃO CONTRATUAL:

10.1- Fica a **CONTRATADA** obrigada a aceitar, nas mesmas condições contratuais, acréscimos ou supressões do objeto deste instrumento, observados os termos e limites previstos no art. 125 da Lei Federal nº 14.133/2021.

10.2- Eventual alteração será obrigatoriamente formalizada por meio de Termo Aditivo ao presente contrato, respeitadas as disposições da Lei Federal nº 14.133/2021.

CLÁUSULA DÉCIMA PRIMEIRA – DO FORO:

11.1- Fica eleito o FORO da COMARCA DE MOGI GUAÇU/SP, com renúncia expressa de qualquer outro, por mais privilegiado que seja, para dirimir as questões relativas ou resultantes deste CONTRATO, que não tenham sido resolvidas administrativamente.

E por assim estarem de pleno acordo com as disposições e condições do presente Contrato, as PARTES assinam na presença das testemunhas, que também o assinam, para que se produzam seus legais e jurídicos efeitos.

Prefeitura Municipal de Mogi Guaçu, _____.

PREFEITURA MUNICIPAL DE MOGI GUAÇU

RODRIGO FALSETTI

PREFEITO MUNICIPAL

P/ CONTRATANTE

rodrigofalsetti@mogiguacu.sp.gov.br

rodrigofalsetti@hotmail.com

RAZÃO SOCIAL

NOME

REPRESENTANTE

P/ CONTRATADA

E-mail Institucional

E-mail Pessoal

GESTORES DO CONTRATO:

GESTORA DO CONTRATO

FISCAL

TESTEMUNHAS:

NOME

CPF Nº

P/ CONTRATANTE

NOME

CPF Nº

P/ CONTRATADA



PREFEITURA MUNICIPAL DE MOGI GUAÇU

SECRETARIA DE ADMINISTRAÇÃO

PAÇO MUNICIPAL - Rua Henrique Coppi, 200 - Loteamento Moro do Ouro - Mogi Guaçu/SP - CEP: 13840-904

Telefones: (19) 3851-7030/7031 - Site: www.mogiguacu.sp.gov.br

EDITAL DE PREGÃO ELETRÔNICO Nº 31/2024 - PROCESSO Nº 16.223/2024

ANEXO VIII - TERMO DE CIÊNCIA E DE NOTIFICAÇÃO

(REDAÇÃO DADA PELA RESOLUÇÃO Nº 11/2021)

CONTRATO Nº (DE ORIGEM): _____ 2024

CONTRATANTE: PREFEITURA MUNICIPAL DE MOGI GUAÇU - CNPJ/MF nº 45.301.264/0001-13

CONTRATADA: _____

OBJETO: Contratação de empresa especializada na confecção, montagem e instalação de móveis planejados móveis modulares, para atender as necessidades da Secretaria da Saúde.

Pelo presente TERMO, nós, abaixo identificados:

1. Estamos CIENTES de que:

- a) o ajuste acima referido, seus aditamentos, bem como o acompanhamento de sua execução contratual, estarão sujeitos a análise e julgamento pelo Tribunal de Contas do Estado de São Paulo, cujo trâmite processual ocorrerá pelo sistema eletrônico;
- b) poderemos ter acesso ao processo, tendo vista e extraindo cópias das manifestações de interesse, Despachos e Decisões, mediante regular cadastramento no Sistema de Processo Eletrônico, em consonância com o estabelecido na Resolução nº 01/2011 do TCESP;
- c) além de disponíveis no processo eletrônico, todos os Despachos e Decisões que vierem a ser tomados, relativamente ao aludido processo, serão publicados no Diário Oficial do Estado, Caderno do Poder Legislativo, parte do Tribunal de Contas do Estado de São Paulo, em conformidade com o artigo 90 da Lei Complementar nº 709, de 14 de janeiro de 1993, iniciando-se, a partir de então, a contagem dos prazos processuais, conforme regras do Código de Processo Civil;
- d) as informações pessoais dos responsáveis pela contratante e e interessados estão cadastradas no módulo eletrônico do "Cadastro Corporativo TCESP - CadTCESP", nos termos previstos no Artigo 2º das Instruções nº01/2020, conforme "Declaração(ões) de Atualização Cadastral" anexa (s);
- e) é de exclusiva responsabilidade do contratado manter seus dados sempre atualizados.

2. Damo-nos por NOTIFICADOS para:

- a) O acompanhamento dos atos do processo até seu julgamento final e consequente publicação;
- b) Se for o caso e de nosso interesse, nos prazos e nas formas legais e regimentais, exercer o direito de defesa, interpor recursos e o que mais couber.

LOCAL e DATA: Mogi Guaçu, _____ de 2024

AUTORIDADE MÁXIMA DO ÓRGÃO/ENTIDADE:

Nome: **RODRIGO FALSETTI**

Cargo: Prefeito Municipal

CPF: 268.525.708-00

RESPONSÁVEIS PELA HOMOLOGAÇÃO DO CERTAME OU RATIFICAÇÃO DA DISPENSA/INEXIGIBILIDADE DE LICITAÇÃO:

Nome: **RODRIGO FALSETTI**

Cargo: Prefeito Municipal

CPF: 268.525.708-00

Assinatura: _____

RESPONSÁVEIS QUE ASSINARAM O AJUSTE:

Pela contratante:

Nome: **RODRIGO FALSETTI**

Cargo: Prefeito Municipal

CPF: 268.525.708-00

Assinatura: _____

Pela contratada:

Nome:

Cargo:

CPF:

Assinatura: _____



PREFEITURA MUNICIPAL DE MOGI GUAÇU

SECRETARIA DE ADMINISTRAÇÃO

PAÇO MUNICIPAL - Rua Henrique Coppi, 200 - Loteamento Moro do Ouro - Mogi Guaçu/SP - CEP: 13840-904

Telefones: (19) 3851-7030/7031 - Site: www.mogiguacu.sp.gov.br

EDITAL DE PREGÃO ELETRÔNICO Nº 31/2024 - PROCESSO Nº 16.223/2024

ORDENADOR DE DESPESAS DA CONTRATANTE:

Nome: Kelly Cristina Camilotti Cavalheiro

Cargo: Secretária Municipal de Saúde

CPF nº 150.355.038-95

Assinatura: _____

FISCAL ADMINISTRATIVO DO CONTRATO:

Nome:

Função:

CPF nº

Assinatura: _____

FISCAL TÉCNICO DO CONTRATO:

Nome:

Cargo:

CPF nº

Assinatura: _____

DEMAIS RESPONSÁVEIS (*):

Tipo de ato sob sua responsabilidade: Condução da Sessão Pública do Pregão.

Nome:

Cargo: Pregoeiro/Agente de Contratação

CPF:

Assinatura: _____

Tipo de ato sob sua responsabilidade: Auxiliar o Pregoeiro na Sessão Pública do Pregão.

Nome:

Cargo:

CPF:

Assinatura: _____

(*) - O Termo de Ciência e Notificação e/ou Cadastro do(s) Responsável(is) deve identificar as pessoas físicas que tenham concorrido para a prática do ato jurídico, na condição de ordenador da despesa; de partes contratantes; de responsáveis por ações de acompanhamento, monitoramento e avaliação; de responsáveis por processos licitatórios; de responsáveis por prestações de contas; de responsáveis com atribuições previstas em atos legais ou administrativos e de interessados relacionados a processos de competência deste Tribunal. Na hipótese de prestações de contas, caso o signatário do parecer conclusivo seja distinto daqueles já arrolados como subscritores do Termo de Ciência e Notificação, será ele objeto de notificação específica. (inciso acrescido pela Resolução nº 11/2021).