



**PREFEITURA MUNICIPAL DE MOGI GUAÇU**  
**SECRETARIA DE ADMINISTRAÇÃO**

PAÇO MUNICIPAL - Rua Henrique Coppi, 200 - Loteamento Moro do Ouro - Mogi Guaçu/SP - CEP: 13840-904  
Telefones: (19) 3851-7030/7031 - Site: [www.mogiguacu.sp.gov.br](http://www.mogiguacu.sp.gov.br)

---

## **OBSERVAÇÃO**

O Município de Mogi Guaçu/SP ALERTA a todos os licitantes que, por força do que fixa a legislação vigente e tendo em vista a indisponibilidade do interesse público, está adotando como praxe a instauração dos processos administrativos sancionadores nos casos de prática de conduta vedada na lei e/ou no edital.

Solicitamos que as Empresas elaborem e apresentem suas propostas e lances de forma consciente, com a certeza de que poderão cumprir com o fornecimento em objeto da forma como foi previsto no edital e dentro dos prazos, preços e padrões de qualidade exigidos.

Vale lembrar também que os pedidos de realinhamento de preço são exceções à regra, destinados sempre a situações excepcionalíssimas, e somente serão deferidos, se em total consonância com a lei.

Ratificamos, portanto, a solicitação para que as propostas sejam elaboradas de forma consciente e responsável, visando afastar quaisquer problemas futuros, tanto para a Administração Pública como para as empresas licitantes.



# PREFEITURA MUNICIPAL DE MOGI GUAÇU

## SECRETARIA DE ADMINISTRAÇÃO

PAÇO MUNICIPAL - Rua Henrique Coppi, 200 - Loteamento Moro do Ouro - Mogi Guaçu/SP - CEP: 13840-904  
Telefones: (19) 3851-7030/7031 - Site: [www.mogiguacu.sp.gov.br](http://www.mogiguacu.sp.gov.br)

### - PREÂMBULO -

A PREFEITURA MUNICIPAL DE MOGI GUAÇU, através da Comissão Municipal de Licitações, de acordo com as autorizações constantes do Processo Licitatório nº 11.636/2023, está promovendo licitação na modalidade Pregão Presencial, através de REGISTRO DE PREÇOS, sob as condições abaixo, para atender aos interesses da Secretaria de Municipal de Segurança.

PREFEITURA MUNICIPAL DE MOGI GUAÇU  
SECRETARIA MUNICIPAL DE ADMINISTRAÇÃO  
COMISSÃO MUNICIPAL DE LICITAÇÕES

Mogi Guaçu, 14 de agosto de 2023.

EDITAL DE PREGÃO PRESENCIAL Nº 51/2023  
PROCESSO LICITATÓRIO Nº 11.636/2023

**OBJETO: REGISTRO DE PREÇOS PARA FORNECIMENTO DE UNIFORMES OPERACIONAIS PARA OS GUARDAS CIVIS MUNICIPAIS LOTADOS NA SECRETARIA MUNICIPAL DE SEGURANÇA PÚBLICA, PELO PERÍODO DE 12 (DOZE) MESES.**

**OS ENVELOPES CONTENDO A PROPOSTA E OS DOCUMENTOS DE HABILITAÇÃO DEVERÃO SER PROTOCOLADOS ATÉ AS 09H00MIN DO DIA 14 DE SETEMBRO DE 2023, NO PROTOCOLO GERAL DA PREFEITURA MUNICIPAL DE MOGI GUAÇU, NA RUA HENRIQUE COPPI, Nº 200, CENTRO, ANDAR TÉRREO.**

**O credenciamento das licitantes que entregaram os envelopes, conforme acima, acontecerá na Comissão Municipal de Licitações/Sala do Pregão, 6º andar, no mesmo endereço citado, iniciando-se às 09h30min do mesmo dia e será conduzido pelo Pregoeiro com o auxílio da Equipe de Apoio, designados nos autos do processo em epígrafe, indicados pela autoridade competente.**

TIPO: Menor preço.

CRITÉRIO DE JULGAMENTO: Menor preço do lote.

**FUNDAMENTAÇÃO LEGAL:** O Pregão Presencial será processado de acordo com o que determina a Lei Federal nº 10.520, de 17 de julho de 2002, suplementarmente, a Lei Federal nº 8.666, de 21 de junho de 1993 e suas alterações, Lei Complementar nº 123, de 14 de dezembro de 2006 e suas alterações, Decretos nºs. 13.811 e 13.813, de 22 de dezembro de 2006, demais normas regulamentares aplicáveis à espécie, além das cláusulas e condições constantes neste Edital e seus anexos, que fazem parte integrante do mesmo.

A PREFEITURA MUNICIPAL DE MOGI GUAÇU, daqui por diante denominada simplesmente de PREFEITURA, torna público para conhecimento dos interessados, que se encontra instaurada a presente licitação, na modalidade Pregão Presencial, de acordo com as condições impressas neste edital.

O Edital completo deste Pregão está disponível para consulta e aquisição na Comissão Municipal de Licitações, situada no 6º andar do endereço acima, no horário das 8h00min às 16h00min, em dias úteis, até o dia do certame.

Por ocasião da retirada do Edital será cobrada do interessado uma taxa de R\$ 10,00 (dez reais) a ser paga no andar térreo da PREFEITURA no mesmo endereço, correspondente ao custo de reprodução gráfica da documentação fornecida, conforme parágrafo 5º do artigo 32 da Lei Federal nº 8.666/1993.

O edital também poderá ser adquirido sem qualquer ônus através da Internet pelo site <https://www.mogiguacu.sp.gov.br/licitacoes.html>.

Os interessados poderão solicitar esclarecimentos através do e-mail [sa-pregao@mogiguacu.sp.gov.br](mailto:sa-pregao@mogiguacu.sp.gov.br) ou [cml@mogiguacu.sp.gov.br](mailto:cml@mogiguacu.sp.gov.br), aos cuidados da Comissão Municipal de Licitações, até o prazo de 02 (dois) dias úteis da data fixada para o recebimento das propostas.

As eventuais impugnações contra este Edital deverão ser protocoladas no Protocolo Geral da Prefeitura, na forma, nos prazos e com os efeitos estabelecidos em Lei.

Os esclarecimentos prestados e as decisões sobre eventuais impugnações serão disponibilizados na página da Internet: <https://www.mogiguacu.sp.gov.br/licitacoes.html>.

Thaís Suelen da Silva  
Presidente da Comissão Municipal de Licitações  
Secretária Municipal Interina de Administração



# PREFEITURA MUNICIPAL DE MOGI GUAÇU

## SECRETARIA DE ADMINISTRAÇÃO

PAÇO MUNICIPAL - Rua Henrique Coppi, 200 - Loteamento Moro do Ouro - Mogi Guaçu/SP - CEP: 13840-904  
Telefones: (19) 3851-7030/7031 - Site: [www.mogiguacu.sp.gov.br](http://www.mogiguacu.sp.gov.br)

**PREGÃO PRESENCIAL Nº 51/2023**  
**PROCESSO LICITATÓRIO Nº 11.636/2023**

### **NORMAS ESPECÍFICAS:**

#### **1 - DO OBJETO:**

**1.1.-** O objeto deste Pregão é o **REGISTRO DE PREÇOS PARA FORNECIMENTO UNIFORMES OPERACIONAIS PARA OS GUARDAS CIVIS MUNICIPAIS, PELO PERÍODO DE 12 (DOZE) MESES**, em conformidade com as qualidades, composição e demais especificações estabelecidas no Termo de Referência (Anexo I), que acompanha o presente edital.

**1.1.1.-** As peças deverão estar embaladas em sacos plásticos individuais com etiqueta externa de identificação do item. Todos os custos com a embalagem são de responsabilidade da DETENTORA DA ATA.

**1.2.-** A licitante vencedora deverá executar o fornecimento, **mediante solicitação do servidor público designado como gestor da Ata**.

**1.3.-** Em casos de divergências entre Edital, Termo de Referência, Proposta de Preços e Minuta da Ata de Registro de Preços, prevalecerá o descrito no Termo de Referência, por ser o documento primário que deu base aos demais.

**1.4.-** Nos preços propostos deverão estar inclusos todos os custos operacionais diretos e indiretos da aquisição, demais encargos e contribuições pertinentes, despesas em geral com fretes e transportes, deslocamento de empregados e refeições, de modo a se constituírem nas únicas compensações financeiras da CONTRATANTE pelos produtos/serviços efetivamente adquiridos pela DETENTORA DA ATA.

#### **2 - DAS CONDIÇÕES PARA PARTICIPAÇÃO:**

**2.1.-** Poderão participar deste Pregão todos os interessados do ramo de atividade pertinente ao objeto (conforme CNAE - Classificação Nacional de Atividades Econômicas, Contrato Social ou outra forma de comprovação da compatibilidade do ramo de atuação da empresa com o objeto da licitação legalmente admitido) que atenderem a todas as exigências constantes deste Edital e seus Anexos.

**2.2.-** Além das vedações estabelecidas pelo artigo 9º da Lei Federal nº 8.666/93, não será permitida a participação de empresas:

**2.2.1.-** Estrangeiras que não funcionem no país;

**2.2.2.-** Reunidas sob a forma de consórcio, qualquer que seja sua forma de constituição;

**2.2.3.-** Impedidas de licitar e/ou contratar com a Prefeitura Municipal de Mogi Guaçu nos termos do inciso III do artigo 87 da Lei Federal nº 8.666/93 e suas alterações; do artigo 7º da Lei Federal nº 10.520/02 e da Súmula nº 51<sup>1</sup> do Tribunal de Contas do Estado de São Paulo;

**2.2.4.-** Impedidas de licitar e contratar nos termos do artigo 10 da Lei Federal nº 9.605/98 e impedidas de contratar para fins estabelecidos pela Lei Estadual nº 10.218/99;

**2.2.5.-** Declaradas inidôneas pelo Poder Público e não reabilitadas.

**2.2.6.-** Que não estiverem legalmente enquadradas como Microempresas ou Empresas de Pequeno Porte (ME e EPP), em atendimento ao disposto nos incisos I e III do artigo 48 da Lei Complementar nº 123/2006, com redação dada pela Lei Complementar nº 147/2014.

#### **3 - DO CREDENCIAMENTO:**

**3.1.-** Por ocasião da fase de credenciamento das licitantes, deverá ser apresentado o que segue:

**3.1.1.-** Tratando-se de representante legal, o estatuto social, contrato social ou outro instrumento de registro comercial, registrado na Junta Comercial, no qual estejam expressos seus poderes para exercer direitos e assumir obrigações em decorrência de tal investidura.

**3.1.2.-** Tratando-se de procurador(a), a procuração por instrumento público ou particular com firma reconhecida, da qual constem poderes específicos para formular lances, negociar preço, interpor recursos e desistir de sua interposição e praticar os demais atos pertinentes ao certame, acompanhado do correspondente documento, o estatuto social, contrato social ou outro instrumento de registro comercial, registrado na Junta Comercial, que comprove os poderes do mandante para a outorga.

**3.1.2.1.-** Também será aceita procuração com assinatura digital, mediante certificado digital emitido em âmbito da Infraestrutura de Chaves Públicas Brasileira (ICP-Brasil), se acompanhados das respectivas chaves de autenticidade para averiguação.

**3.1.3.-** Os documentos supra referidos poderão ser apresentados no original ou por qualquer processo de cópia autenticada e serão retidos, pelo Pregoeiro, para oportuna juntada no processo licitatório pertinente a presente licitação.

**3.1.4.-** **Declaração de que a empresa licitante cumpre os requisitos de habilitação e declaração específica de que se enquadra como Microempresa ou Empresa de Pequeno Porte.**

**3.1.4.1.-** As declarações acima mencionadas poderão ser elaboradas ou preenchidas no ato pelo representante credenciado.

<sup>1</sup> **SÚMULA Nº 51** - A declaração de inidoneidade para licitar ou contratar (artigo 87, IV da Lei nº 8.666/93) tem seus efeitos jurídicos estendidos a todos os órgãos da Administração Pública, no passo que, nos casos de impedimento e suspensão de licitar e contratar (artigo 87, III da Lei nº 8.666/93 e artigo 7º da Lei nº 10.520/02), a medida repressiva se restringe à esfera de governo do órgão sancionador.



# PREFEITURA MUNICIPAL DE MOGI GUAÇU

## SECRETARIA DE ADMINISTRAÇÃO

PAÇO MUNICIPAL - Rua Henrique Coppi, 200 - Loteamento Moro do Ouro - Mogi Guaçu/SP - CEP: 13840-904  
Telefones: (19) 3851-7030/7031 - Site: [www.mogiguacu.sp.gov.br](http://www.mogiguacu.sp.gov.br)

**3.1.4.2.-** Faculta-se a adoção dos modelos de declaração fornecidos com este edital através dos **ANEXOS IV e VI**.

**3.2.-** O representante legal e/ou procurador(a) deverá identificar-se através de documento oficial que contenha foto.

**3.3.-** Será admitido apenas 01 (um) representante para cada licitante credenciada, sendo que cada um deles poderá representar apenas uma credenciada.

**3.4.-** O não comparecimento de representante, desde que já tenham sido protocolados os envelopes e os documentos acima relacionados (credenciamento), não será motivo para a desclassificação ou inabilitação da licitante. Nesta hipótese estará caracterizada a situação de licitante "sem representatividade", ficando impedida da participação da fase de lances verbais, de interpor recurso e de qualquer manifestação durante a sessão do Pregão.

**3.4.1.- Para o caso acima, os documentos de credenciamento deverão ser inseridos em um terceiro envelope ou ser apresentados e protocolados juntamente com os envelopes 1 e 2.**

**3.4.2.-** A ausência da Declaração de Cumprimento dos Requisitos de Habilitação prevista no item 3.1.4 inviabilizará a participação da proponente neste Pregão, impossibilitando, em consequência, o recebimento dos envelopes contendo a Proposta de Preços e os Documentos de Habilitação.

**3.5.-** Somente serão credenciados licitantes que protocolaram os envelopes 1 e 2 conforme consta no PREÂMBULO deste Edital, desde atendidas as exigências estabelecidas nesta cláusula.

**3.5.1.-** Encerrada a fase de credenciamento pelo Pregoeiro, não serão admitidos credenciamentos de eventuais licitantes retardatários que não protocolaram os envelopes 1 e 2.

**3.6.-** Nesta fase também será verificado pelo Pregoeiro à existência de sanção que impeça a participação no certame, mediante a consulta aos seguintes cadastros:

**3.6.1.- Cadastro Nacional de Condenações Cíveis por Atos de Improbidade Administrativa - CNJ;**

**3.6.2.- Consulta Consolidada de Pessoa Jurídica do Tribunal de Contas da União e Tribunal de Contas do Estado de SP;**

**e**

**3.6.3.- Sistema Eletrônico de Certidões da CGU - Controladoria-Geral da União (CGU-PJ, CEIS, CNEP e CEPIM).**

**3.6.4.-** A consulta aos cadastros será realizada em nome da empresa licitante e também de seu sócio majoritário, por força do artigo 12 da Lei nº 8.429, de 1992, que prevê, dentre as sanções impostas ao responsável pela prática de ato de improbidade administrativa, a proibição de contratar com o Poder Público, inclusive por intermédio de pessoa jurídica da qual seja sócio majoritário.

**3.6.5.-** O Pregoeiro não se responsabilizará por eventual indisponibilidade dos meios eletrônicos de informações, no momento da verificação.

#### **4 - DA FORMA DE APRESENTAÇÃO DOS ENVELOPES:**

**4.1.- OS ENVELOPES CONTENDO A PROPOSTA E OS DOCUMENTOS DE HABILITAÇÃO DEVERÃO SER PROTOCOLADOS, conforme consta no Preâmbulo deste edital.**

**4.2.-** Não caberá desistência de proposta, salvo por motivo justo, decorrente de fato superveniente e aceito pelo Pregoeiro.

**4.3.-** Iniciada a abertura dos envelopes contendo as propostas de preços não se admitirá:

**4.3.1.-** O credenciamento de representante;

**4.3.2.-** A desistência de proposta;

**4.3.3.-** A inclusão de nova proposta.

**4.4.-** Os envelopes deverão ser lacrados, contendo cada um, em sua parte externa fronteira a PROPOSTA DE PREÇOS e os DOCUMENTOS DE HABILITAÇÃO, assim redigidos:

À PREFEITURA MUNICIPAL DE MOGI GUAÇU Rua Henrique Coppi, nº 200, 6º andar, Centro MOGI GUAÇU/SP  A/C PREGOEIRO E EQUIPE DE APOIO <b>PREGÃO PRESENCIAL Nº 51/2023</b> <b>ENVELOPE Nº 01 - "PROPOSTA DE PREÇOS"</b> RAZÃO SOCIAL: TELEFONE: E-MAIL:	À PREFEITURA MUNICIPAL DE MOGI GUAÇU Rua Henrique Coppi, nº 200, 6º andar, Centro MOGI GUAÇU/SP  A/C PREGOEIRO E EQUIPE DE APOIO <b>PREGÃO PRESENCIAL Nº 51/2023</b> <b>ENVELOPE Nº 02 - "DOCUMENTOS DE HABILITAÇÃO"</b> RAZÃO SOCIAL: TELEFONE: E-MAIL:
---	--

**4.4.1.-** A apresentação dos envelopes com endereçamento e identificação de forma diferente do que aqui se pede, não motivará a desclassificação da empresa licitante, desde que eventuais falhas sejam sanadas ou retificadas por seu representante credenciado, na presença do Pregoeiro, Equipe de Apoio e demais licitantes.



# PREFEITURA MUNICIPAL DE MOGI GUAÇU

## SECRETARIA DE ADMINISTRAÇÃO

PAÇO MUNICIPAL - Rua Henrique Coppi, 200 - Loteamento Moro do Ouro - Mogi Guaçu/SP - CEP: 13840-904  
Telefones: (19) 3851-7030/7031 - Site: [www.mogiguacu.sp.gov.br](http://www.mogiguacu.sp.gov.br)

### **5 - DO CONTEÚDO DO ENVELOPE Nº 01 - PROPOSTA DE PREÇOS:**

**5.1.-** A proposta deverá ser elaborada conforme modelo constante do **ANEXO II** deste edital, em uma via, redigida com clareza, em Língua Portuguesa, salvo quanto às expressões técnicas de uso corrente, devidamente preenchida e identificada, sem rasuras ou ressalvas, emendas, borrões ou entrelinhas que prejudiquem sua análise.

**5.2.-** A proposta deverá registrar os elementos indispensáveis à caracterização do objeto da licitação, ser assinada ao final por quem de direito, devendo conter, **SOB PENA DE DESCLASSIFICAÇÃO, obrigatoriamente:**

**5.2.1.-** Descrição de forma clara e completa, de acordo com o Modelo de Proposta - ANEXO II, objeto desta licitação e seus elementos, com o qual a empresa pretende participar, em conformidade com as especificações deste Edital.

**5.3.2.- O preço unitário das peças que compõe o lote - o preço unitário e o valor total do lote** expressos em moeda corrente nacional (R\$), e preferencialmente, de acordo com os preços praticados no mercado, conforme estabelece o Art. 43, inciso IV da Lei Federal nº 8.666/93, sendo o valor relativo ao item em algarismos, considerando as condições deste Edital. Serão consideradas as propostas com até 02 (dois) dígitos após a vírgula, em algarismos arábicos, conforme o formulário mencionado acima, devendo todas as folhas ser rubricadas.

**5.2.3.- As principais características técnicas dos produtos ofertados, tais como: descrição precisa dos produtos dentro das normas estabelecidas no termo de referência - composição dos uniformes, cores, tecidos e outras informações necessárias.**

**5.2.4.-** No preço ofertado deverão estar incluídos os impostos, taxas, embalagens, fretes, seguros, bem como quaisquer outras despesas sobre ele incidentes, não podendo a licitante pleitear acréscimos posteriores à abertura das propostas.

**5.3.-** A apresentação da proposta implica automaticamente na aceitação pela empresa licitante:

**5.3.1.-** Das disposições contidas neste edital;

**5.3.2.-** De que o prazo de validade da proposta de preços escrita e do lance na fase de disputa, será de 60 (sessenta) dias no mínimo, contados da data da abertura da sessão pública do Pregão; e,

**5.3.3.-** Do prazo, local e forma de entrega.

**5.4.-** É permitida a transcrição do modelo de proposta de preços (**ANEXO II**) e respectivos anexos para preenchimento em formulário próprio da empresa licitante, devendo, contudo, serem mantidos todos os termos e quantidades constantes do referido modelo de proposta, sob pena de desclassificação da proposta, a critério do Pregoeiro, em função da relevância do fato.

**5.5.-** Adverte-se que a simples apresentação da proposta de preços será considerada como indicação bastante de que inexistem fatos que impeçam a participação da empresa licitante neste Pregão.

**5.6.-** A apresentação de proposta vincula o licitante ao cumprimento do objeto a ele adjudicado e implica na aceitação de todas as condições constantes deste Edital.

**5.7.-** O preço proposto será de exclusiva responsabilidade do licitante, não lhe assistindo o direito de pleitear qualquer alteração do mesmo, sob alegação de erro, omissão ou qualquer outro pretexto.

**5.8.-** A apresentação de proposta será considerada como evidência de que a proponente examinou criteriosamente os documentos deste Edital e julgou-os suficientes para a elaboração de proposta voltada à execução do objeto licitado em todos os seus detalhamentos.

**5.9.-** Não será aceita ou admitida cotação inferior à quantidade prevista neste Edital.

**5.10.-** No caso de erro aritmético configurado na proposta escrita, o Pregoeiro e a Equipe de Apoio efetuarão as devidas correções, valendo para fins de seleção e classificação, o valor correto.

**5.10.1.-** Se houver divergências entre o preço unitário e o preço total indicado pelo proponente, apenas o preço unitário será considerado válido e o total será corrigido de forma a conferir com aquele.

### **6 - DO CONTEÚDO DO ENVELOPE Nº 02 - DOCUMENTOS DE HABILITAÇÃO:**

#### **6.1.- HABILITAÇÃO JURÍDICA:**

**6.1.1.- Ato constitutivo, estatuto ou contrato social em vigor**, devidamente registrado, em se tratando de sociedades empresárias, e, no caso de sociedade por ações, acompanhado de documentos de eleição de seus administradores.

**6.1.1.1.-** Os documentos descritos no item anterior deverão estar acompanhados de todas as alterações ou da **consolidação** respectiva, conforme legislação em vigor;

**6.1.2.- Prova de registro empresarial** no caso de empresa individual;



# PREFEITURA MUNICIPAL DE MOGI GUAÇU

## SECRETARIA DE ADMINISTRAÇÃO

PAÇO MUNICIPAL - Rua Henrique Coppi, 200 - Loteamento Moro do Ouro - Mogi Guaçu/SP - CEP: 13840-904  
Telefones: (19) 3851-7030/7031 - Site: [www.mogiguacu.sp.gov.br](http://www.mogiguacu.sp.gov.br)

**6.1.3.- Decreto de autorização**, em se tratando de empresa ou sociedade estrangeira, em funcionamento no País, e ato de registro ou autorização para funcionamento expedido pelo órgão competente, quando a atividade assim o exigir;

**6.1.4.-** Os documentos relacionados no item 6.1 não precisarão constar do Envelope "Documentos de Habilitação" se tiverem sido apresentados para credenciamento.

### **6.2.- REGULARIDADE FISCAL E TRABALHISTA:**

A documentação relativa à Regularidade Fiscal da empresa consistirá em:

**6.2.1.- Prova de inscrição no Cadastro Nacional da Pessoa Jurídica do Ministério da Fazenda - (CNPJ);**

**6.2.2.- Prova de inscrição no Cadastro de Contribuintes Estadual e/ou Municipal**, relativo à sede ou ao domicílio do licitante, pertinente ao seu ramo de atividade e compatível com o objeto do certame.

**6.2.3.- Prova de regularidade** junto à **Fazenda Federal**, comprovada mediante a apresentação de Certidão Conjunta Negativa de Débitos ou Certidão Conjunta Positiva com Efeitos de Negativa, expedida conjuntamente pela Secretaria da Receita Federal do Brasil (RFB) e pela Procuradoria - Geral da Fazenda Nacional (PGFN), referente a todos os créditos tributários federais e a Dívida ativa da União (DAU) por elas administrados;

**6.2.4.- Prova de Regularidade** para com a **Fazenda Estadual**, **DÉBITOS INSCRITOS E NÃO INSCRITOS EM DÍVIDA ATIVA**, relativa à sede da licitante, pertinente ao seu ramo de atividade e relativa aos tributos relacionados com o objeto licitado:

**a) Certidão de Regularidade de ICMS** - Imposto sobre Circulação de Mercadorias e Serviços, expedida pelo Estado sede da empresa licitante ou declaração de isenção ou de não incidência assinada pelo representante legal do licitante, sob as penas da lei.

**6.2.5.- Prova de regularidade** para com a **Fazenda Municipal**, comprovada mediante a apresentação de Certidão Negativa de Débitos ou Certidão Positiva com efeitos de Negativa, relativos a Tributos Mobiliários, expedida pela Prefeitura do domicílio ou sede do licitante.

A documentação relativa à REGULARIDADE TRABALHISTA da empresa consistirá em:

**6.2.6.- Prova de situação regular** da empresa licitante perante o **Fundo de Garantia do Tempo de Serviço (CRF do FGTS)**, dentro de sua validade.

**6.2.7.- Prova de situação regular** da empresa licitante perante a **Justiça do Trabalho - TST**.

**6.2.8.-** Para comprovação de regularidade fiscal e trabalhista também serão aceitas certidões positivas com efeitos de negativa, nos termos do artigo 206 do Código Tributário Nacional, não sendo aceito protocolo de solicitação de documentos.

**6.2.9.-** Se algum documento apresentar falha não sanável na sessão acarretará a inabilitação da proponente.

### **6.3.- QUALIFICAÇÃO TÉCNICA:**

A documentação relativa à **Qualificação Técnica** consistirá em:

**6.3.1.-** Comprovação de aptidão para a realização do objeto da presente licitação, através de atestado(s) emitido(s) por pessoa(s) jurídica(s) de direito público ou privado, demonstrando que a empresa licitante **realizou** ou **esteja realizando** fornecimento semelhante ao objeto, atestando execução satisfatória, em qualquer época e quantidade.

**6.3.1.1.-** Somente serão considerados válidos atestados com identificação da entidade expedidora e com anotação do nome completo. O atestado deverá ser datado e assinado por pessoa física, identificada pelo seu nome e cargo exercido na entidade, bem como dados para eventual contato, estando às informações sujeitas à conferência pelo Pregoeiro.

### **6.4.- QUALIFICAÇÃO ECONÔMICO-FINANCEIRA:**

A documentação relativa à Qualificação Econômico-Financeira consistirá em:

**6.4.1.- Certidão negativa de falência e concordata** expedida pelo distribuidor da sede da pessoa jurídica, com data de expedição não anterior a 90 (noventa) dias da data prevista para a apresentação dos envelopes.

**6.4.2.- Certidão negativa de recuperação judicial ou extrajudicial** expedida pelo distribuidor da sede da pessoa jurídica, com data de expedição não anterior a 90 (noventa) dias da data prevista para a apresentação dos envelopes.

**6.4.2.1.-** Nas hipóteses em que a certidão encaminhada for positiva, deve o licitante apresentar comprovante da homologação/deferimento pelo juízo competente do plano de recuperação judicial/extrajudicial em vigor.

### **6.5.- DECLARAÇÕES:**

**6.5.1.- Declaração** de que a empresa licitante não tem, em seu quadro funcional, menor de 18 (dezoito) anos cumprindo trabalho noturno, perigoso, ou insalubre, e menor de 16 (dezesesseis) anos desempenhando qualquer trabalho, salvo na condição de aprendiz, a partir dos 14 (quatorze) anos, destinada ao cumprimento do disposto no inciso XXXIII do artigo 7º da Constituição Federal.



# PREFEITURA MUNICIPAL DE MOGI GUAÇU

## SECRETARIA DE ADMINISTRAÇÃO

PAÇO MUNICIPAL - Rua Henrique Coppi, 200 - Loteamento Moro do Ouro - Mogi Guaçu/SP - CEP: 13840-904  
Telefones: (19) 3851-7030/7031 - Site: [www.mogiguacu.sp.gov.br](http://www.mogiguacu.sp.gov.br)

- 6.5.1.1.-** Faculta-se a adoção do modelo de declaração fornecido com este edital através do **ANEXO V**.
- 6.5.2.- Declaração de Idoneidade** que não possui impedimento ou suspensão de licitar ou contratar com a administração pública.
- 6.5.2.1.-** Faculta-se a adoção do modelo de declaração fornecido com este edital através do **ANEXO VII**.
- 6.5.3.-** Declaração de Nomeação de Preposto (funcionário designado para acompanhar a execução do instrumento), que poderá ser substituído com a necessária antecedência.
- 6.5.3.1.-** Faculta-se a adoção do modelo de declaração fornecido com este edital através do **ANEXO XI**.
- 6.5.3.1.1.-** A declaração citada poderá ser elaborada ou preenchida no ato pelo representante credenciado, ou ainda, solicitada por funcionário da Comissão Municipal de Licitações no momento oportuno, para fins de elaboração da ata de registro de preços.
- 6.5.3.2.-** No caso de licitante não credenciada, a falta da declaração citada não causará a inabilitação da proponente, estando a mesma ciente de que, assim que solicitado por responsáveis da Comissão Municipal de Licitações, deverá fornecer os dados do Preposto.

### **6.6.- DA APRESENTAÇÃO DE AMOSTRAS E DOCUMENTAÇÃO ESPECIAL EXIGIDA:**

**6.6.1.-** A empresa temporariamente primeira classificada, fica obrigada a apresentar, uma amostra de cada item do lote vencedor, no prazo máximo de 12 (doze) dias úteis, sem possibilidade de prorrogação, contados da intimação efetuada pelo Pregoeiro.

**6.6.1.1.-** As amostras não necessitam conter qualquer personalização relativa a estampas, bordados ou logomarcas. AS AMOSTRAS NÃO SERÃO DEVOLVIDAS.

**6.6.1.2.-** A ausência da entrega de uma ou mais amostras ou reprovação na avaliação de uma ou mais amostras, implicará na desclassificação da proposta comercial da licitante, conforme artigo 4º da Lei 10.520, inciso X: "Especificações técnicas e parâmetros mínimos de desempenho e qualidade definidos no edital".

**6.6.2.-** Os critérios utilizados para a análise serão:

**6.6.2.1.-** Atendimento das medidas e suas respectivas tolerâncias, cores e requisitos técnicos de fabricação. A Prefeitura de Mogi Guaçu, poderá se valer de ensaios realizados em laboratório de análises, para fins de verificação de medidas, composição, gramatura, costuras, solidez das cores, resistência e demais critérios técnicos objetivos determinados no Edital ou seus anexos.

**6.6.2.2.-** Análise de Defeitos/vícios nos tecidos, insumos/aviamentos utilizados na fabricação (análise de costura e afins).

**6.6.3.-** Juntamente com as amostras a empresa temporariamente primeira classificada, também, fica obrigada a apresentar os laudos técnicos/ensaios/normas técnicas exigidos conforme abaixo, no mesmo prazo estabelecido no subitem 6.6.1 acima, contados da intimação efetuada pelo Pregoeiro.

**6.6.3.1.-** Serão aceitos laudos realizados com outras normas técnicas desde que realizados por laboratório cujo ensaio seja acreditado pelo INMETRO e que não impliquem na diminuição da qualidade e valores mínimos exigidos.

**6.6.3.2.- CALÇA TÁTICA - VER TERMO DE REFERÊNCIA - LOTE 01**

**6.6.3.3 - CAMISA TÁTICA MANGA CURTA - VER TERMO DE REFERÊNCIA - LOTE 01**

**6.6.3.4 - CAMISA TÁTICA MANGA LONGA - VER TERMO DE REFERÊNCIA - LOTE 01**

**6.6.3.5 - JAQUETA DE INVERNO GCM - VER TERMO DE REFERÊNCIA - LOTE 02**

**6.6.3.4.- MALHA DA CAMISETA**

**6.6.4.-** As amostras e documentos deverão ser encaminhadas ao Almoxarifado da Secretaria de Segurança - Avenida Nove de Abril nº 917, Chácara Gonçalo, na cidade de Mogi Guaçu/SP (CEP: 13.840-056), no horário das 8h00min às 11h00min e das 13h00min às 16h00min, de segunda à sexta-feira, em dias úteis, telefone (19) 3811.8911, E-mail: [diretoriagcmmg@mogiguacu.sp.gov.br](mailto:diretoriagcmmg@mogiguacu.sp.gov.br), aos cuidados do Diretor de Departamento, Fernando da Silva Domiciano.

**6.6.5.-** A não apresentação de amostras e documentos ou inadequação às exigências técnicas especificadas no edital, ensejará a desclassificação da proposta apresentada, com relação ao item correspondente do produto da(s) empresa(s) temporariamente classificada(s) em primeiro lugar.

**6.6.5.1.-** Ocorrendo a hipótese de desclassificação estabelecida no item anterior, o Pregoeiro examinará as propostas ou lances subsequentes, e, assim sucessivamente, na ordem de classificação. Ficando as empresas remanescentes cientes desde já que também deverão apresentar amostra e documentos quando convocadas pelo Pregoeiro.

**6.6.6.-** Na apresentação das amostras e documentos, a sessão será suspensa e retomada somente após a análise acerca da aceitação ou não do produto.

### **7 - DISPOSIÇÕES GERAIS SOBRE OS DOCUMENTOS:**

**7.1.-** Os documentos deverão ser apresentados em original ou por qualquer processo de cópia autenticada por cartório competente ou, ainda, por publicação em órgão de imprensa oficial. Também poderá ser autenticado por servidor designado como Pregoeiro ou qualquer membro da Equipe de Apoio, desde que devidamente acompanhados dos **documentos originais**, sendo que para esta última hipótese **deverá ser feita preferencialmente antes do horário de início da sessão do Pregão**.

**7.1.1.-** Para os documentos que deverão constar nos ENVELOPES 1 e 2, a autenticação **deverá ser feita preferencialmente antes dos envelopes serem protocolados**, conforme item 8.1 deste edital.

**7.2.-** Os documentos apresentados devem estar com seu prazo de validade em vigor. Se este prazo não constar do próprio documento ou de lei específica, será considerado o prazo de validade de 90 (noventa) dias, a contar de sua expedição.

**7.3.-** A documentação a ser apresentada será a da licitante que executará a futura contratação.



# PREFEITURA MUNICIPAL DE MOGI GUAÇU

## SECRETARIA DE ADMINISTRAÇÃO

PAÇO MUNICIPAL - Rua Henrique Coppi, 200 - Loteamento Moro do Ouro - Mogi Guaçu/SP - CEP: 13840-904  
Telefones: (19) 3851-7030/7031 - Site: [www.mogiguacu.sp.gov.br](http://www.mogiguacu.sp.gov.br)

7.4.- As certidões emitidas via Internet terão, sempre que necessário, suas autenticidades/validades comprovadas pelo Pregoeiro.

7.5.- O Pregoeiro não se responsabilizará por eventual indisponibilidade dos meios eletrônicos de informações, no momento da verificação. Ocorrendo a indisponibilidade referida, e não tendo sido apresentados os documentos preconizados, inclusive quanto à forma exigida, a proponente será inabilitada.

**7.6.- Os documentos apresentados para fins de habilitação deverão ser emitidos em nome da licitante, constando preferencialmente o número do CNPJ/MF. Os documentos deverão guardar correspondência ao estabelecimento que se apresenta como licitante (Matriz ou filial), exceção feita aos casos de emissão unicamente feita à matriz ou cuja validade tenha abrangência a todos os estabelecimentos da licitante.**

**OBSERVAÇÃO: Solicitamos às licitantes, para facilitar a análise e julgamento dos documentos, que estes sejam apresentados na ordem sequencial deste Edital, devidamente numerados.**

7.7.- A apresentação do Certificado de Registro Cadastral (CRC), emitido pela Comissão Municipal de Licitações da PREFEITURA, demonstrando o Registro Cadastral da empresa licitante na categoria pertinente ao objeto licitado, e dentro de seu prazo de validade, a dispensará da apresentação da documentação referente ao subitem 6.2.1 permanecendo a necessidade de apresentação dos demais documentos. **Nesta hipótese o CRC deve ser apresentado dentro do envelope nº 02 - Documentos de Habilitação.**

7.7.1.- A inscrição, renovação e alteração dos interessados em se cadastrarem como fornecedores da PREFEITURA será efetuada através de requerimento, mediante a apresentação de todos os documentos solicitados e preenchimento de formulário(s), disponibilizados permanentemente no site [www.mogiguacu.sp.gov.br](http://www.mogiguacu.sp.gov.br), ou obtidos pessoalmente em sua sede na Rua Henrique Coppi, nº 200, Centro, Mogi Guaçu/SP, de segunda à sexta feira, em dias úteis, das 08h00min às 16h00min.

7.7.2.- O prazo de validade do Certificado de Registro Cadastral é de 01 (um) ano.

7.7.3.- Quaisquer esclarecimentos complementares a respeito do cadastramento poderão ser obtidos através do telefone (0xx19) 3851-7030/7031.

7.7.4.- Na hipótese de sobrevir fato impeditivo da habilitação, obriga-se a licitante a declará-la, sob pena de sujeitar-se às penalidades previstas neste edital.

### **8 - DO PROCEDIMENTO E DO JULGAMENTO:**

**8.1.- Até às 09h00min da data de abertura deste certame, as licitantes interessadas em participar deverão protocolar os envelopes 01 e 02 no Protocolo Geral desta PREFEITURA, sito na Rua Henrique Coppi, nº 200, Centro, Andar Térreo.**

8.2.- O credenciamento das licitantes que protocolaram os envelopes, conforme acima, acontecerá na Comissão Municipal de Licitações/Sala do Pregão, Sexto Andar do mesmo endereço citado, **iniciando-se às 09h30min do mesmo dia, ocasião em que serão apresentados os documentos indicados no item 3.1 e subitens.**

8.3.- O Pregoeiro e Equipe de Apoio procederão à abertura dos envelopes contendo as propostas de preços, ordenando-as em ordem crescente de valor, verificando o atendimento as especificações do edital para classificá-las.

8.3.1.- A critério do Pregoeiro, a sessão pública do Pregão poderá ser suspensa por prazo indeterminado, para análise das propostas e documentos.

8.3.1.1.- Nesta hipótese, a nova data da sessão do Pregão será divulgada a todos os licitantes, com a devida antecedência.

8.4.- Será **desclassificada** a proposta de preços que:

8.4.1.- Deixar de atender as especificações, prazos e condições fixados no edital e seus anexos ou da legislação aplicável;

8.4.2.- Apresentar rasuras ou entrelinhas que prejudiquem sua análise;

8.4.3.- Oferecer vantagem não prevista neste edital, ou ainda vantagem baseada nas ofertas das demais licitantes;

8.4.4.- Apresentar preço simbólico ou de valor zero, ou ainda manifestadamente inexecuível;

8.4.5.- Deixar de responder às diligências, quando solicitadas e dentro do prazo estabelecido.

8.5.- Identificada a proposta de **MENOR PREÇO DO LOTE**, serão selecionadas aquelas com valor superior em até 10% (dez por cento) dessa.

8.5.1.- Não havendo, no mínimo 03 (três) propostas válidas nos termos do item 8.5, serão selecionadas até 03 (três) melhores propostas (inclusa a de menor preço) para em seguida participarem da fase de disputa com lances verbais, quaisquer que sejam os preços oferecidos inicialmente.

8.5.2.- Na eventual ocorrência de empate no preço, todas as licitantes empatadas serão convidadas a participar desta fase, que serão ordenadas através de sorteio.

8.6.- Seguidamente, o Pregoeiro convidará individualmente os representantes credenciados das licitantes classificadas, para a etapa de lances verbais, a serem formulados de forma sucessiva, em valores distintos e decrescentes.

8.7.- O critério para a apresentação de lances verbais será pela ordem decrescente de valor apresentado dentre as licitantes classificadas, ou seja, será convidada em primeiro lugar aquela que apresentou o maior preço e assim sucessivamente.

**8.7.1.- Os lances deverão ser formulados em valores distintos e decrescente, inferiores à proposta de menor preço, observada a redução mínima de 0,75% para cada item.**

8.7.2.- Os lances deverão ser formulados em valores distintos e decrescente, observada a redução mínima acordada entre os lances.





# PREFEITURA MUNICIPAL DE MOGI GUAÇU

## SECRETARIA DE ADMINISTRAÇÃO

PAÇO MUNICIPAL - Rua Henrique Coppi, 200 - Loteamento Moro do Ouro - Mogi Guaçu/SP - CEP: 13840-904  
Telefones: (19) 3851-7030/7031 - Site: [www.mogiguacu.sp.gov.br](http://www.mogiguacu.sp.gov.br)

**8.7.3.-** Não será permitido uso de quaisquer meios de comunicação eletrônicos (celulares, rádios, palm tops, internet e similares) para realização de consultas quanto aos lances a serem ofertados, evitando assim a extensão desnecessária ao procedimento licitatório, salvo se autorizado pelo Pregoeiro.

**8.7.4.-** Amparado no critério da razoabilidade, para preservar a dinâmica do processo, levando-se em consideração o tempo de duração da sessão, o Pregoeiro poderá intervir, estabelecendo prazo máximo para a formulação de lances verbais, após o que, automaticamente, será considerado como declinado o oferecimento de lance.

**8.7.5.-** Não será aceita desistência de lance ofertado, sujeitando-se a pessoa jurídica desistente às penalidades previstas neste edital.

**8.8.-** A etapa de lances será considerada encerrada quando não houver possibilidade de competição entre licitantes, ou seja, quando restar apenas uma licitante, a qual será declarada provisoriamente a vencedora desta etapa.

**8.9.-** Com base na classificação final, será assegurado as licitantes microempresas ou empresas de pequeno porte preferência à contratação, observada as seguintes regras:

**8.9.1.-** Encerrada a etapa de lances e após classificação, se a licitante classificada em primeiro lugar for uma Microempresa ou Empresa de Pequeno Porte, esta será declarada como oferta de menor valor e a sessão terá o prosseguimento conforme previsto no item 8.12, entretanto, se a licitante classificada em primeiro lugar for uma empresa **não** enquadrada como Microempresa ou Empresa de Pequeno Porte, será aplicado o tratamento diferenciado e favorecido às Microempresa e Empresa de Pequeno Porte previsto na Lei Complementar nº 123, de 14 de dezembro de 2006 e suas alterações.

**8.9.2.-** Para aplicação do direito ao tratamento diferenciado e favorecido às Microempresa e Empresa de Pequeno Porte, serão obedecidos os seguintes procedimentos e critérios:

**8.9.3.-** Inicialmente o Pregoeiro identificará dentre as licitantes classificadas, aquelas enquadradas como Microempresas ou Empresas de Pequeno Porte;

**8.9.4.-** Em seguida o Pregoeiro verificará dentre as Microempresas e Empresas de Pequeno Porte classificadas, a existência de lances finais com preços iguais ou até 5% (cinco por cento) superiores ao melhor preço registrado;

**8.9.5.-** Existindo um ou mais lances na hipótese anterior, estará caracterizada a situação de empate (empate jurídico) entre a de melhor preço e esta(s);

**8.9.6.-** A Microempresa ou Empresa de Pequeno Porte melhor classificada será convocada para, se assim desejar, apresentar novo lance inferior àquele inicialmente vencedor;

**8.9.7.-** Se a Microempresa ou Empresa de Pequeno Porte, por desinteresse, não apresentar novo lance, serão convocadas as demais Microempresa ou Empresa de Pequeno Porte remanescentes, pela ordem de classificação para o exercício desse mesmo direito;

**8.9.8.-** Na eventualidade de ocorrer empate entre duas ou mais licitantes enquadradas como Microempresa ou Empresa de Pequeno Porte (possível de ocorrer quando duas ou mais licitantes nessa condição apresentarem propostas escritas com valores idênticos e não houver redução na etapa de lances), sendo o valor apresentado por elas o menor, será feito sorteio, para a definição de qual licitante poderá reduzir o valor da proposta;

**8.9.9.-** Após cumpridos os procedimentos anteriores será declarada a oferta de menor valor;

**8.9.10.-** Na hipótese da não contratação de Microempresa ou Empresa de Pequeno Porte nos termos previstos neste item, o objeto deste Pregão poderá ser adjudicado à licitante que originalmente tenha apresentado a proposta ou lance de menor valor.

**8.10.-** A ausência de representante credenciado ou a desistência em apresentar lance verbal, quando convocado pelo Pregoeiro, implicará na exclusão da pessoa jurídica licitante da etapa de lances verbais e na manutenção do último preço apresentado pelo licitante, para efeito de ordenação das propostas.

**8.11.-** Empresa licitante enquadrada como Microempresa ou Empresa de Pequeno Porte, que não mantiver representante credenciado durante a sessão, perderá o direito de preferência.

**8.12.-** O Pregoeiro poderá negociar com o autor da oferta de menor valor, com vistas à redução do preço.

**8.13.-** Após a negociação, se houver, o Pregoeiro examinará a aceitabilidade do menor preço em relação ao preço estimado, decidindo motivadamente a respeito.

**8.13.1.-** Se a proposta de menor valor estiver acima do "valor estimado" estabelecido pela pasta requisitante, o Pregoeiro deverá realizar a negociação para o alcance do melhor preço, ou seja, inferior ou igual ao "valor estimado" constante dos autos do processo.

**8.13.2.-** Não obtendo sucesso, a oferta será desclassificada e proceder-se-á à verificação da proposta ou lance subsequente (obedecendo-se à classificação dos licitantes) até conseguir atingir o valor perseguido, sob pena de fracassar o item.

**8.14.-** Considerada aceitável a oferta de menor preço, no momento oportuno, a critério do Pregoeiro, será verificado o atendimento do licitante às condições habilitatórias estipuladas neste edital, com a abertura do envelope nº 2 contendo a documentação de habilitação de seu autor.

**8.14.1.-** A verificação será certificada pelo Pregoeiro, anexando aos autos os documentos passíveis de obtenção por meio eletrônico, salvo impossibilidade devidamente justificada.

**8.14.2.-** A PREFEITURA não se responsabilizará pela eventual indisponibilidade dos meios eletrônicos, no momento da verificação. Ocorrendo essa indisponibilidade e não sendo apresentados os documentos alcançados pela verificação, a licitante será inabilitada.



# PREFEITURA MUNICIPAL DE MOGI GUAÇU

## SECRETARIA DE ADMINISTRAÇÃO

PAÇO MUNICIPAL - Rua Henrique Coppi, 200 - Loteamento Moro do Ouro - Mogi Guaçu/SP - CEP: 13840-904  
Telefones: (19) 3851-7030/7031 - Site: [www.mogiguacu.sp.gov.br](http://www.mogiguacu.sp.gov.br)

**8.15.-** Na comprovação de **Regularidade Fiscal por Microempresa ou Empresa de Pequeno Porte** serão observados os seguintes procedimentos:

**8.15.1.-** Os documentos destinados à comprovação da Fiscal e Trabalhista devem ser apresentados no envelope nº 02, na forma descrita no item **6.2** e respectivos subitens, mesmo que contenham alguma restrição;

**8.15.2.-** Em substituição aos documentos de Regularidade Fiscal e Trabalhista, será permitida a apresentação de algum documento que comprove a impossibilidade de emissão do documento regular previsto no item **6.2** e respectivos subitens;

**8.15.3.-** Havendo alguma restrição na comprovação da Regularidade Fiscal e Trabalhista, será assegurado o prazo de 05 (cinco) dias úteis, cujo termo inicial corresponderá ao momento em que a licitante for declarada a vencedora deste Pregão, prorrogáveis por igual período, a critério da PREFEITURA para regularização da documentação, pagamento ou parcelamento do débito, e emissão de eventuais certidões negativas ou positivas com efeitos de certidão negativa;

**8.15.3.1.-** O deferimento da prorrogação do prazo de 05 (cinco) dias úteis, dependerá da apresentação de requerimento devidamente fundamentado e aceito pela PREFEITURA;

**8.15.4.-** A não regularização da documentação, no prazo previsto no item 8.15.3 acima, implicará decadência do direito à contratação, sem prejuízo das sanções previstas neste edital, sendo facultado à PREFEITURA convocar as licitantes remanescentes, na ordem de classificação, para a assinatura da Ata de Registro de Preços, ou revogar a licitação.

**8.16.-** Constatado o atendimento dos requisitos de habilitação previstos neste edital, a pessoa jurídica licitante será habilitada e declarada vencedora do certame.

**8.17.-** Se a oferta não for aceitável, ou se a licitante desatender as exigências para a habilitação, o Pregoeiro examinará a oferta subsequente de menor preço, respeitado o disposto no item 8.9 deste edital, negociará com o seu autor, decidirá sobre a sua aceitabilidade e, em caso positivo, verificará as condições de habilitação e assim sucessivamente, até a apuração de uma oferta, cujo autor atenda aos requisitos de habilitação, caso em que será declarado vencedor.

**8.17.1.-** Caso o Pregoeiro entenda que o preço é inexequível, poderá determinar diligência para apuração dos preços propostos pela licitante, com espeque no § 3º da art. 43, da Lei Federal nº 8.666/93, para a correta observância das disposições do artigo 48, da mesma Lei.

**8.17.1.1.-** Se exigida, a licitante deverá apresentar no prazo de 48 (quarenta e oito) horas demonstrações dos custos, cotações de preços específicos, bem como os coeficientes de produtividade por meio de composições dos itens que tenham preços considerados manifestamente inexequíveis pelo órgão, comprovando assim estarem coerentes com os preços e compatíveis com a execução do objeto, sob pena de desclassificação.

**8.18.-** Na condução da sessão de Pregão, de modo geral, assegura-se o Pregoeiro o direito de desconsiderar fatos e reclamações que, por irrelevantes e impertinentes, visem, exclusivamente, tumultuar e protelar o andamento do certame.

**8.19.-** A empresa vencedora deverá manter sempre atualizada a Documentação de Habilitação, ou seja, não estar com documentos vencidos.

**8.20.-** As normas deste edital serão sempre interpretadas em favor da ampliação da disputa entre os interessados, desde que não comprometam o interesse da Administração, a finalidade e a segurança da contratação.

**8.21.-** Em casos de divergências entre Edital, Termo de Referência, Proposta de Preços e Minuta de Ata de Registro de Preços, prevalecerá o descrito no Termo de Referência, por ser o documento primário que deu base aos demais.

**8.22.-** Todos os documentos serão colocados à disposição dos representantes credenciados presentes para livre exame e rubrica.

### **9 - DO RECURSO, DA ADJUDICAÇÃO E DA HOMOLOGAÇÃO:**

**9.1.-** No final da sessão, a licitante que quiser recorrer deverá manifestar imediata e **motivadamente** a sua intenção, abrindo-se então **o prazo de 03 (três) dias** para apresentação de memoriais, ficando as demais licitantes desde logo intimadas para apresentar contrarrazões em igual número de dias, que começarão a correr no término do prazo do recorrente, sendo-lhes assegurada vista imediata dos autos.

**9.1.1.-** Os memoriais bem como os contra recursos deverão ser protocolados no Protocolo Geral da PREFEITURA, sito no endereço do Preâmbulo deste Edital, em dias úteis, das 08h às 16h, sob pena de configurar-se a desistência da intenção de recurso manifestada na sessão pública, **sendo que não serão aceitos memoriais enviados por e-mail ou correio.**

**9.2.-** O recurso contra decisão do Pregoeiro e sua Equipe de Apoio terá efeito suspensivo.

**9.3.-** O acolhimento de recurso importará a invalidação apenas dos atos insuscetíveis de aproveitamento.

**9.4.-** A ausência de manifestação imediata e motivada da empresa licitante importará a decadência do direito de recurso, a adjudicação do objeto do certame pelo Pregoeiro à empresa licitante vencedora e o encaminhamento do processo à Autoridade Competente para a homologação.

**9.5.-** Interposto o recurso, o Pregoeiro poderá reconsiderar a sua decisão ou encaminhá-lo devidamente informado à Autoridade Competente.



# PREFEITURA MUNICIPAL DE MOGI GUAÇU

## SECRETARIA DE ADMINISTRAÇÃO

PAÇO MUNICIPAL - Rua Henrique Coppi, 200 - Loteamento Moro do Ouro - Mogi Guaçu/SP - CEP: 13840-904  
Telefones: (19) 3851-7030/7031 - Site: [www.mogiguacu.sp.gov.br](http://www.mogiguacu.sp.gov.br)

9.6.- O recurso contra decisão do Pregoeiro terá efeito suspensivo e o seu acolhimento resultará na invalidação apenas dos atos insuscetíveis de aproveitamento.

9.7.- Decididos os recursos e constatada a regularidade dos atos praticados, a Autoridade Competente adjudicará o objeto do certame à empresa licitante vencedora e homologará o procedimento.

9.8.- A homologação do resultado desta licitação, não obriga a Administração à aquisição do objeto licitado.

9.9.- O resultado final do Pregão será publicado no Diário Oficial do Estado e divulgado no site <https://leideacesso.etransparencia.com.br/mogiguacu.prefeitura.sp/TDAPortalClient.aspx?413>.

### 10 - DA CONTRATAÇÃO:

10.1.- A PREFEITURA, através da Comissão Municipal de Licitações, convocará o adjudicatário classificado em primeiro lugar para, **dentro do prazo de até 03 (três) dias úteis**, a contar da data de recebimento da notificação, assinar a Ata de Registro de Preços, cuja minuta integra este Edital através do **ANEXO VIII**, sob pena de decair do direito ao Registro de Preços, podendo ainda, sujeitar-se as penalidades estabelecidas neste edital. A convocação referida pode ser formalizada por qualquer meio de comunicação que comprove a data do correspondente recebimento.

10.1.1.- O prazo para assinatura da Ata poderá ser prorrogado uma vez, por igual período, desde que solicitado por escrito, antes do término do prazo inicial, sob alegação de motivo justo, que poderá ou não ser aceito pela PREFEITURA de acordo com seu critério. Não havendo decisão, a assinatura da Ata ou retirada de instrumento equivalente deverá ser formalizada no prazo previsto no item 10.1.

10.1.2.- A Ata também poderá ser encaminhado através de correio eletrônico, para o endereço de e-mail disponibilizado pelo licitante, competindo a adjudicatária a **impressão e assinatura do instrumento em 02 (duas) vias**, providenciando a entrega da via original no Departamento de Licitações da Prefeitura Municipal, **em até 03 (três) dias úteis, contados a partir da data da efetiva convocação expedida pela Comissão Municipal de Licitações**.

10.1.1.1.- **CASO SEJA NECESSÁRIO**, na assinatura da Ata de Registro de Preços, poderão ser exigidos os seguintes documentos:

10.1.1.2.- Procuração, no caso de representante(s) da(s) empresa(s) ou contrato social no caso de sócio proprietário.

10.1.1.2.1.- A Procuração (pública ou particular com firma reconhecida em cartório) no caso de representante deverá conter: como Mandante a(s) empresa(s), representada(s) legalmente por quem de direito, expressa e claramente os poderes especiais para assinatura da Ata pelo Mandatário, conforme modelo constante do **ANEXO X**.

10.1.1.3.- Cédula de identificação.

10.1.2.- No ato da assinatura da Ata, o adjudicatário classificado em primeiro lugar se obriga também ao seguinte:

10.1.2.1.- Assinar o Termo de Ciência e de Notificação, conforme modelo constante do **ANEXO IX**.

10.2.- Quando o adjudicatário convocado, dentro do prazo de validade de sua proposta, não mantiver habilitação regular ou se recusar a assinar a Ata de Registro de Preços e o Termo de Ciência e Notificação, será convocado outra licitante, observada a ordem e classificação para assinar a Ata, e assim sucessivamente, sem prejuízo da aplicação das sanções cabíveis, conforme estabelecido neste Edital.

10.3.- A Detentora da Ata não se eximirá das penalidades correspondentes, na hipótese de inexecução contratual.

10.4.- O fornecimento será efetuado mediante expedição pela Divisão de Suprimentos, de Pedido de Compra, de acordo com as especificações, quantidades, local de entrega e preços unitários e totais.

10.4.1.- O Pedido de Compra será o instrumento formalizador da Ata.

10.5.- Durante o prazo de validade da Ata de Registro de Preços, sua Detentora fica obrigada a fornecer o produto ofertado, nas quantidades indicadas pela Divisão de Suprimentos, em cada Pedido de Compra.

10.6.- A PREFEITURA não está obrigada a adquirir uma quantidade mínima de produto, ficando a seu exclusivo critério a definição da quantidade e do momento da aquisição.

10.7.- A existência de preços registrados não obriga a PREFEITURA a firmar as contratações que dele poderão advir, facultada a utilização de outros meios, respeitada a legislação vigente, sendo assegurado à Detentora da Ata de Registro de Preços preferência em igualdade de condições.

10.8.- Não será permitida a subcontratação, cessão ou transferência total ou parcial do objeto ora licitado.

10.9.- Não sendo assinada a Ata ou retirado instrumento equivalente, poderá a Administração convocar o outro proponente classificado, observada a ordem da classificação, para celebrar a Ata ou retirar instrumento equivalente **nas mesmas condições de sua oferta**, e assim sucessivamente, sem prejuízo da aplicação das sanções previstas neste Edital e no art. 7º da Lei Federal nº 10.520/2002, observada a ampla defesa e o contraditório.

10.10.- Para a assinatura da Ata, a Comissão Municipal de Licitações poderá verificar, por meio da Internet, a regularidade com a Seguridade Social (INSS), Fundo de Garantia de Tempo de Serviço (FGTS) ou Situação de Regularidade do Empregador e Fazenda Nacional.

10.11.- A recusa injustificada de assinar a Ata ou aceitar/retirar o instrumento equivalente, observado o prazo estabelecido,



# PREFEITURA MUNICIPAL DE MOGI GUAÇU

## SECRETARIA DE ADMINISTRAÇÃO

PAÇO MUNICIPAL - Rua Henrique Coppi, 200 - Loteamento Moro do Ouro - Mogi Guaçu/SP - CEP: 13840-904  
Telefones: (19) 3851-7030/7031 - Site: [www.mogiguacu.sp.gov.br](http://www.mogiguacu.sp.gov.br)

caracteriza o descumprimento total da obrigação assumida por parte da(s) proponente(s) adjudicatária(s), sujeitando-a(s) às sanções previstas neste edital.

**10.12.-** Após a celebração da Ata, os envelopes contendo os documentos de habilitação dos demais proponentes ficarão à disposição para retirada por um prazo de até 10 (dez) dias corridos, findo o qual serão inutilizados.

### **11 - DAS CONDIÇÕES DE PAGAMENTO:**

**11.1.-** Conforme Minuta de Ata de Registro de Preços - Anexo VIII.

### **12- DAS OBRIGAÇÕES DAS PARTES (DETENTORA DA ATA E PREFEITURA):**

**12.1.-** Conforme Minuta de Ata de Registro de Preços - Anexo VIII.

### **13- DOS RECURSOS ORÇAMENTÁRIOS:**

**13.1.-** As despesas oriundas da(s) Ata(s) de Registro de Preços decorrentes desta licitação correrão por conta das seguintes dotações orçamentárias do Orçamento Programa de 2023 e no que couber a 2024 da PREFEITURA:

**15.01.00 - 3.3.90.30**

### **14 - DAS PENALIDADES:**

**14.1.-** A desistência da proposta, lance ou oferta e a recusa em assinar a Ata de Registro de Preços no prazo estabelecido no subitem 10.1, quando convocada dentro do prazo de validade de sua proposta, ensejarão:

**14.1.1.-** Cobrança pelo Município, por via administrativa ou judicial, de multa de 20% (vinte por cento) sobre o valor total da proposta, lance ou oferta adjudicada.

**14.1.2.-** Suspensão temporária do direito de licitar e impedimento de contratar com o Município de Mogi Guaçu e cancelamento de seu Certificado de Registro Cadastral, pelo período de até 02 (dois) anos.

**14.2.-** Incorrerá nas mesmas penalidades previstas no item 14.1 acima e respectivos subitens, a Microempresa ou Empresa de Pequeno Porte, que se recusar injustificadamente a assinar a Ata ou não comprovar a condição de regularidade fiscal.

**14.3.-** Na hipótese de apresentar documentação inverossímil ou de cometer fraude, a licitante poderá sofrer, sem prejuízo da comunicação do ocorrido ao Ministério Público, às sanções adiante previstas:

**14.3.1.-** Declaração de inidoneidade enquanto perdurarem os motivos determinantes da punição ou até que seja promovida a reabilitação perante o Município de Mogi Guaçu, que será concedida sempre que a Detentora da Ata ressarcir a Administração dos prejuízos resultantes e depois de decorrido o prazo de 02 (dois) anos.

**14.3.2.-** Desclassificação, se a seleção se encontrar em fase de julgamento.

**14.3.3.-** Cancelamento da Ata de Registro de Preços e Ordem de Fornecimento, procedendo-se a paralisação do fornecimento.

**14.4.-** Na hipótese de descumprimento por parte da empresa Detentora da Ata das obrigações assumidas em Ata ou de infringência de preceitos legais pertinentes, serão a ela aplicadas, segundo a gravidade(s) falta(s) cometida(s), as penalidades estabelecidas na minuta de Ata de Registro de Preços - ANEXO VIII deste edital.

### **15 - DO REAJUSTE E DA REVISÃO DOS PREÇOS REGISTRADOS:**

**15.1.-** Vide Minuta da Ata de Registro de Preços - ANEXO VIII.

### **16 - DO CANCELAMENTO DO REGISTRO DE PREÇOS:**

**16.1.-** Vide Minuta da Ata de Registro de Preços - ANEXO VIII.

### **17 - DA VINCULAÇÃO DA ATA DE REGISTRO DE PREÇOS AO EDITAL:**

**17.1.-** A empresa vencedora se obriga a cumprir rigorosamente todas as exigências e determinações contidas no edital deste PREGÃO PRESENCIAL e seus anexos, principalmente as descritas no Termo de Referência (ANEXO I), que fica fazendo parte integrante da ata de registro de preços, independentemente de suas transcrições, sob pena de dar causa a rescisão e responder pelas multas e sanções previstas.

### **18 - DA CESSÃO, TRANSFERÊNCIA E SUBCONTRATAÇÃO:**

**18.1.-** A DETENTORA DA ATA não poderá ceder, transferir ou subcontratar os serviços, no todo ou em parte.

### **19 - DA GARANTIA CONTRATUAL:**

**19.1.-** Não será exigida a prestação de garantia de execução contratual neste Pregão.

### **20 - DAS DISPOSIÇÕES GERAIS E FINAIS:**

**20.1.-** Com antecedência superior a 02 (dois) dias úteis da data fixada para o recebimento das propostas, qualquer pessoa poderá solicitar esclarecimentos, providências ou impugnar o ato convocatório deste Pregão.

**20.1.1.-** As impugnações devem ser protocoladas no Setor de Protocolo da PREFEITURA, no andar térreo do endereço mencionado no preâmbulo, dirigidas ao subscritor deste Edital, sendo que não serão aceitas as impugnações enviadas por e-mail ou correio.

**20.1.2.-** Acolhida a petição contra o ato convocatório, será designada nova data para a realização do certame, exceto quando, inquestionavelmente, a alteração do edital não afetar a formulação da proposta.



# PREFEITURA MUNICIPAL DE MOGI GUAÇU

## SECRETARIA DE ADMINISTRAÇÃO

PAÇO MUNICIPAL - Rua Henrique Coppi, 200 - Loteamento Moro do Ouro - Mogi Guaçu/SP - CEP: 13840-904  
Telefones: (19) 3851-7030/7031 - Site: [www.mogiguacu.sp.gov.br](http://www.mogiguacu.sp.gov.br)

**20.1.3.-** As respostas aos esclarecimentos ou impugnações serão formalizadas diretamente por e-mail aos adquirentes do edital, e disponibilizadas via Internet no site [www.mogiguacu.sp.gov.br](http://www.mogiguacu.sp.gov.br).

**20.2.-** As licitantes deverão examinar cuidadosamente o presente Edital e seus Anexos, antes da apresentação da proposta, pois alegações de desconhecimento das disposições contidas nos aludidos documentos não serão aceitas como razões válidas para justificar quaisquer erros ou divergências encontradas em seus documentos de Habilitação ou na correspondente Proposta de Preços.

**20.3.-** Com a apresentação dos envelopes contendo os documentos para habilitação nesta licitação e proposta de preços, a empresa licitante, desde já, expressa pleno conhecimento de que:

**20.3.1.-** Responde pela veracidade e autenticidade das informações constantes dos documentos e proposta que apresentar;

**20.3.2.-** Autoriza a PREFEITURA, por suas unidades administrativas e técnicas, a proceder em qualquer fase da licitação, quaisquer diligências junto às suas instalações, equipamentos, contabilidade e terceiros em geral, com os quais mantêm transações comerciais, a exclusivo critério do primeiro, destinados a esclarecer ou a complementar a instrução do processo, vedada a inclusão posterior de informações que deveriam constar originalmente dos documentos e propostas;

**20.3.3.-** O fornecimento objeto da presente licitação estão perfeitamente caracterizados e definidos, dentro dos elementos técnicos, sendo suficientes para a sua exata compreensão;

**20.3.4.-** Sua apresentação, implica para todos os efeitos, aceitação irrestrita e irretroatável de todos os termos deste edital e dos seus anexos.

**20.4.- Não serão aceitos envelopes “Proposta de Preços” e “Habilitação” enviados por via postal ou apresentados após o prazo estabelecido.**

**20.5.-** É facultada ao Pregoeiro ou Autoridade Superior, em qualquer fase da licitação, a promoção de diligência destinada a esclarecer ou a complementar a instrução do processo, devendo os licitantes atender às solicitações no prazo por ele estipulado, contado do recebimento da convocação.

**20.6.-** Fica assegurado à PREFEITURA o direito de, por razões de interesse público, revogar, a qualquer tempo, no todo ou em parte, a presente licitação, ou anulá-la por ilegalidade dando ciência aos participantes, na forma da legislação vigente.

**20.7.-** As licitantes assumem todos os custos de preparação e apresentação de suas propostas, não tendo a PREFEITURA, em nenhum caso, responsabilidade por esses custos, independentemente do resultado do processo licitatório.

**20.8.-** Não havendo expediente ou ocorrendo qualquer fato superveniente que impeça a realização do certame na data marcada, a sessão será automaticamente transferida para o primeiro dia útil subsequente, no mesmo horário e local anteriormente estabelecido, desde que não haja comunicação do Pregoeiro em contrário.

**20.9.-** Na contagem dos prazos estabelecidos neste edital e seus anexos, será excluído o dia do início e incluído o do vencimento e serão considerados, os dias consecutivos, exceto quando for explicitamente disposto em contrário. Só se iniciam e vencem os prazos em dias de expediente normal no município de Mogi Guaçu/SP.

**20.10.-** As normas disciplinadoras desta licitação serão interpretadas em favor da ampliação da disputa, respeitadas a igualdade de oportunidade entre os licitantes e desde que não comprometam o interesse público, a finalidade e a segurança da contratação.

**20.11.-** Esta licitação será divulgada ao público em geral e aos interessados no fornecimento do objeto, através de publicação de aviso resumido no “DIÁRIO OFICIAL DO MUNICÍPIO”, em jornal de grande circulação no Estado de São Paulo “GAZETA DE SÃO PAULO”, na Imprensa Oficial (DOE – Diário Oficial do Estado) e DOU – Diário Oficial da União, quando for o caso, e será disponibilizado sem qualquer custo através do site oficial da prefeitura: <http://www.mogiguacu.sp.gov.br>.

**20.12.-** Os casos omissos do presente Pregão serão solucionados, quando ocorridos na sessão do Pregão, pelo Pregoeiro, e nos demais casos pela Presidente da Comissão Municipal de Licitações.

**20.13.-** Constitui motivo justo para inabilitação de desclassificação da proponente, a falsidade de qualquer documento dado ou declaração, fornecidos ou prestados pela Proponente, sem prejuízo da aplicação da penalidade cabível e representação ao Ministério Público com fins penais.

**20.14.-** A simples participação na presente licitação, caracterizada pela apresentação de envelopes contendo documentação, proposta e declarações devidamente formalizadas, implica para a licitante a observância dos preceitos legais e regulamentares em vigor, bem como a integral e incondicional aceitação de todos os termos e condições deste Edital e de seus anexos, aos quais se submete; implica, também, no reconhecimento de que este instrumento convocatório e seus anexos caracterizaram perfeitamente o objeto do certame, sendo os mesmos suficientes para a exata compreensão do objeto e para seu perfeito atendimento, não cabendo, posteriormente, o direito a qualquer indenização.

**20.15.-** Os proponentes são responsáveis pela fidelidade e legitimidade das informações e dos documentos apresentados em qualquer fase da licitação.



# PREFEITURA MUNICIPAL DE MOGI GUAÇU

## SECRETARIA DE ADMINISTRAÇÃO

PAÇO MUNICIPAL - Rua Henrique Coppi, 200 - Loteamento Moro do Ouro - Mogi Guaçu/SP - CEP: 13840-904  
Telefones: (19) 3851-7030/7031 - Site: [www.mogiguacu.sp.gov.br](http://www.mogiguacu.sp.gov.br)

---

### 21 - DA TOLERÂNCIA:

**21.1.-** Se qualquer das partes, em benefício da outra, mesmo por omissão, permitir a inobservância no todo ou em parte, de qualquer das cláusulas e condições do presente edital e seus respectivos anexos, tal fato não poderá liberar, desonerar ou de qualquer modo afetar ou prejudicar estas mesmas cláusulas ou condições, as quais permanecem inalteradas, como se nenhuma tolerância houvesse ocorrido, sujeitando o responsável que lhe tiver dado causa das penalidades cabíveis.

---

### 22 - DO FORO:

**22.1.-** Fica eleito o FORO da COMARCA DE MOGI GUAÇU/SP, para dirimir toda e qualquer demanda decorrente deste Edital, não resolvida administrativamente, com renúncia de qualquer outro, por mais privilegiado que seja.

---

### 23 - DOS ANEXOS:

**23.1.-** Integram o presente edital os seguintes anexos:

**23.1.1.-** ANEXO I - Termo de Referência;

**23.1.2.-** ANEXO II - Modelo de Proposta de Preços;

**23.1.3.-** ANEXO III - Modelo de Procuração para Credenciamento;

**23.1.4.-** ANEXO IV - Modelo de Declaração de Cumprimento aos Requisitos de Habilitação;

**23.1.5.-** ANEXO V - Modelo de Declaração de Cumprimento do Disposto no Inciso XXXIII do Artigo 7º da CF;

**23.1.6.-** ANEXO VI - Modelo de Declaração para Microempresa e Empresa de Pequeno Porte;

**23.1.7.-** ANEXO VII - Modelo de Declaração de Idoneidade;

**23.1.8.-** ANEXO VIII - Minuta de Ata de Registro de Preços;

**23.1.9.-** ANEXO IX - Termo de Ciência e Notificação;

**23.1.10.-** ANEXO X - Modelo de Declaração para assinatura da Ata de Registro de Preços; e,

**23.1.11.-** ANEXO XI - Modelo de Declaração de Nomeação de Preposto.

Mogi Guaçu, 14 de agosto de 2023.

**Thaís Suelen da Silva**  
**Presidente da Comissão Municipal de Licitações**  
**Secretária Municipal Interina de Administração**



# PREFEITURA MUNICIPAL DE MOGI GUAÇU

## SECRETARIA DE ADMINISTRAÇÃO

PAÇO MUNICIPAL - Rua Henrique Coppi, 200 - Loteamento Moro do Ouro - Mogi Guaçu/SP - CEP: 13840-904  
Telefones: (19) 3851-7030/7031 - Site: [www.mogiguacu.sp.gov.br](http://www.mogiguacu.sp.gov.br)

### ANEXO I - TERMO DE REFERÊNCIA

#### 1- DO OBJETO/DESCRIÇÃO

1.1-Os objetos do presente Termo de referência, são:

#### LOTE 01 :

1. CALÇA TÁTICA OPERACIONAL
2. CAMISA TÁTICA OPERACIONAL
3. CAMISA MANGA LONGA TÁTICA OPERACIONAL

#### LOTE 02:

4. JAQUETA INVERNO

1.2 - Para uso dos integrantes operacionais da Secretaria Municipal de Segurança Pública. Aquisição essa, em conformidade com as qualidades, composição e demais especificações dos produtos estabelecidas no presente Termo de Referência.

1.3 - Todas as exigências para a execução dos fornecimentos deverão ser observadas, tanto na fase de proposta como na fase contratual.

#### LOTE 01 - DA DESCRIÇÃO DOS UNIFORMES QUE COMPÕE O LOTE 01

##### ITEM 01 - DO LOTE 01 - CALÇA TÁTICA

A Calça Tática será utilizada pelos agentes de ambos os sexos, nos termos da Resolução de Uniformes da Guarda Civil Municipal e suas complementações.

Na aplicação desta norma PODERÁ (se necessário) consultar:

Número	Título
ABNT NBR ISO 105 C06	Têxteis — Ensaio de solidez da cor Parte C06: Solidez da cor à lavagem doméstica e comercial.
ABNT NBR ISO 105 E04	Têxteis — Ensaio de solidez da cor Parte E04: Solidez da cor ao suor.
ABNT NBR ISO 105 X12	Têxteis - Ensaio de solidez da cor Parte X 12: Solidez à fricção.
ABNT NBR NM ISO 3758	Têxteis - Códigos de cuidados usando símbolos.
ABNT NBR 5426	Guia para utilização da norma ABNT NBR 5426 - Planos de amostragem e procedimentos na Inspeção por atributos.
ABNT NBR 12546	Materiais Têxteis - Ligamentos Fundamentais de tecidos Planos - Terminologia
ABNT NBR 10588	Tecidos Planos - Determinação da densidade dos fios
ABNT NBR 10320	Materiais têxteis - Determinação das alterações dimensionais de tecidos planos e malhas - lavagem em máquina doméstica automática - Método de ensaio.
ABNT NBR 10591	Materiais têxteis - Determinação da gramatura de superfícies têxteis.
ABNT NBR 11912	Materiais têxteis — Determinação da resistência à tração e alongamento de tecidos planos (tira) em dinamômetro tipo CRT
ASTM D 2261	Standard Test Method for Tearing Strength of Fabrics by the Tongue (Single Rip) Procedure (Constant-Rate-of-Extension Tensile Testing Machine)
NBR 9925/2009	Tecido plano - Determinação do esgarçamento em uma costura padrão
ABNT NBR 10188	Materiais têxteis — Determinação da solidez de cor à ação do ferro de passar a quente
ABNT NBR 12060	Materiais têxteis - Determinação do número de carreiras/cursos e colunas em tecidos de malha - Método de ensaio.



# PREFEITURA MUNICIPAL DE MOGI GUAÇU

## SECRETARIA DE ADMINISTRAÇÃO

PAÇO MUNICIPAL - Rua Henrique Coppi, 200 - Loteamento Moro do Ouro - Mogi Guaçu/SP - CEP: 13840-904  
Telefones: (19) 3851-7030/7031 - Site: [www.mogiguacu.sp.gov.br](http://www.mogiguacu.sp.gov.br)

ABNT NBR 13460	Tecido de malha por trama - Determinação da estrutura.
ABNT NBR 13462	Tecido de malha por trama - Estruturas Fundamentais.
NBR ISO 105 B02	Têxteis - Ensaio de solidez da cor Parte B02: Solidez da cor à luz artificial: Ensaio da lâmpada de desbotamento de arco de xenônio.
ISO 12945-1	"Textiles - "Determination of fabric propensity to surface fuzzing and to pilling - Parte 1: Pilling box Method".
AATCC 20	"Fibers in Textiles: Identification".
AATCC 20 A	"Analysis of Textiles: Quantitative".
AATCC 22	<b>Test Method for Water Repellency: Spray</b>
AATCC 118	Test Method for Oil Repellency
AS/NZS 4399	"Sun protective clothing - Evaluation and classification".
Resolução nº 2 do COMMETRO de 06 de Maio de 2008	Regulamento Técnico MERCOSUL sobre etiquetagem.

### **Tabela 1 - Listagem de normas e documentos.**

#### **CONDIÇÕES GERAIS**

##### Amostragem

##### Amostra

A coleta de amostras para ensaios deve ser efetuada de acordo com a Norma ABNT NBR 5426/85 - Planos de Amostragem e Procedimentos na Inspeção por Atributos. **A licitante classificada vencedora do lote deverá apresentar as amostras em até 12 (doze) dias úteis, juntamente com todos os laudos técnicos, emitido por laboratório independente e credenciado pelo INMETRO, certificando o pleno atendimento de todas as características do tecido plano contantes nas tabelas 2.**

##### Inspeção visual e verificação de medidas

A coleta de amostras para inspeção visual e verificação de medidas deve ser efetuada de acordo com a Norma ABNT NBR 5426/85 - Planos de Amostragem e Procedimentos na Inspeção por Atributos;

As medidas básicas do produto acabado devem ser verificadas pela Comissão Permanente de Uniforme para efeito de aprovação de amostras;

As demais medidas apresentadas nesta norma poderão, a critério da Comissão Permanente de Uniforme, após uma análise visual, incluindo-se os aspectos de simetria, funcionalidade e formato, serem verificadas para efeito de aprovação das amostras.

##### Defeitos

A Calça deverá estar isenta de defeitos

##### Tecido

A Calça não poderá apresentar defeitos de tecelagem, acabamento ou tinturaria. A revisão das peças de tecido plano e malha, no tocante a defeitos de tecelagem e acabamento, é de responsabilidade do confeccionista.

##### Costuras

As costuras não poderão apresentar enrugamento, franzidos e pontos falhados. Todas deverão estar abertas e devidamente prensadas.

##### Diferença de tonalidade

Não serão aceitas diferenças de tonalidade da cor, tecido plano e malha, entre suas partes (Ex.: manga e peito; cintura e laterais).

##### Aviamentos

Os aviamentos especificados nesta norma poderão, a critério da Comissão Permanente de Uniforme, após uma análise visual, ser verificados para efeito de aprovação da amostra.

##### Simbologia

Não serão aceitos emblemas com defeito na aplicação

##### Embalagens

Embalagem individual: Cada peça será protegida por uma embalagem de saco plástico opaco para proteção das peças dos raios UV. CONDIÇÕES ESPECÍFICAS

##### Matéria prima





# PREFEITURA MUNICIPAL DE MOGI GUAÇU

## SECRETARIA DE ADMINISTRAÇÃO

PAÇO MUNICIPAL - Rua Henrique Coppi, 200 - Loteamento Moro do Ouro - Mogi Guaçu/SP - CEP: 13840-904  
Telefones: (19) 3851-7030/7031 - Site: [www.mogiguacu.sp.gov.br](http://www.mogiguacu.sp.gov.br)

### Tecido

ESPECIFICAÇÃO TÉCNICA			
CARACTERÍSTICA	NORMA	ESPECIFICAÇÃO	TOLERÂNCIA
Gramatura	NBR 10591	250 g/m <sup>2</sup>	±5%
Composição	AATCC 20 e AATCC 20A	48% Poliéster 52% Algodão	±3%
Armação	NBR 12546	Sarja 3x1 Rip Stop	-
Densidade	NBR 10588	Urdume 43 fios/cm	±4
	NBR 10588	Trama 23 fios/cm	±4
Resistência a tração	NBR 11912	Urdume 80 kgf	mínimo
		Trama 29 kgf	mínimo
Resistência ao alongamento	NBR 11912	Urdume 12% Trama 18%	mínimo
Resistência ao rasgo	ASTM D2261	Urdume 2,5 kgf	mínimo
		Trama 3,5 kgf	mínimo
Esgarçamento na costura	NBR 9925/2009	Urdume 4 mm	máximo
		Trama 4 mm	máximo
Tendência à formação de pilling	ISO 12945-1:2000	Padrão: 4	mínimo
Solidez da cor ao suor ácido	NBR ISO105E04:2014	Alteração 4 Transferência 3	mínimo
Solidez da cor ao suor alcalino	NBR ISO105E04:2014	Alteração 4 Transferência 3	mínimo
Solidez a prensagem seco	NBR ISO 105-X11:2018	Alteração 4 Transferência 3	mínimo
Solidez a prensagem úmido	NBR ISO 105-X11:2018	Alteração 4 Transferência 3	mínimo
Solidez da cor a fricção	NBR ISO 105 X12	Seco 3-4 Úmido 3	mínimo
Solidez de cor a lavagem	NBR ISO 105 C06-D3M	Alteração 3-4	mínimo
Solidez de cor a lavagem	NBR ISO 105 C06-A1M	Alteração 3-4	mínimo
Solidez da cor a luz 40h	ISO 105 B02	Alteração 4	mínimo
Repelência à água	AATCC 22	70 (ISO 4)	mínimo
Repelência ao óleo	AATCC 118	Avaliação: Grau 4	mínimo
Proteção UV	AS/NZS 4399	50+	mínimo

**Tabela 2 - Características do tecido plano  
Cor padrão do Tecido plano**

A cor padrão, denominada **AZUL MARINHO NOITE**, será estabelecida a partir das coordenadas colorimétricas conforme tabela:

Sistema CIE Lab
Espaço de Cor CMC 2:1
Iluminante D65 - 10°
L* = 17,95
a* = -0,07
b* = -4,65
ΔE ≤ 1,50



# PREFEITURA MUNICIPAL DE MOGI GUAÇU

## SECRETARIA DE ADMINISTRAÇÃO

PAÇO MUNICIPAL - Rua Henrique Coppi, 200 - Loteamento Moro do Ouro - Mogi Guaçu/SP - CEP: 13840-904  
Telefones: (19) 3851-7030/7031 - Site: [www.mogiguacu.sp.gov.br](http://www.mogiguacu.sp.gov.br)

Tabela 3 - Cor padrão - Coordenadas.

### Determinação do Fator de Proteção Solar (Valores de UPF), tecido plano

Item	Classificação
Tecido plano	+50

Tabela 4 - Valores de UPF segundo a Norma AS: NZS 4399:1996

### Descrição da Calça Tática

Cós da calça:

Cós da calça reto e autoajustável, entretelado, com anatomia dada pelo elástico embutido na lateral do có, formando um túnel (externo e interno), e modelagem do corpo anatômica.

Cós medindo 4,5 cm de largura com elástico de 3,0 cm de largura embutido nas laterais. Cós duplo, reto, com túnel sobreposto depois de aplicado na calça para acabamento dos ajustadores laterais (reforçando assim a parte traseira). O transpasse do có está localizado na direção da abertura dos bolsos dianteiros frontais e se estende até o passante do traseiro.

Cós com dois passadores fixados no dianteiro, medindo 3,5 cm de largura e 6,5 cm de comprimento total e preso à calça com costura reta a 6,0 cm do seu comprimento e com moscas de segurança aplicadas nos cantos superiores e nas costuras de fixação. Traseiro com três passadores similares aos dianteiros, sendo um preso no centro do có traseiro e os outros dois fixados nas laterais.

Cós com abotoamento transpassado. Pontas do có (lado direito e esquerdo do usuário) com caseado para abotoamento feito por um botão de massa preto, medindo 1,8 cm de diâmetro. O có será abotoado por dois botões.

### **Braguilha e pertingal:**

Braguilha medindo 4,2 cm de largura e comprimento variável de acordo com o tamanho da peça, fechado com zíper de vilson ou similar preto com trava e cadarço na cor preta. Pertingal com comprimento e largura variável de acordo com o tamanho da peça.

### **- Reforço do entre pernas:**

Reforço no mesmo tecido, tipo nesga, formato em diamante, medindo 9,0 cm no centro (unindo o gancho dianteiro ao traseiro). Seu comprimento será variável e finalizará em zero à 3cm da costura do reforço do joelho. Reforços pregados e pespontados com duas costuras.

- Bolsos dianteiros:

### **Dianteiro com 3 bolsos.**

Dois bolsos na lateral com formato de "trapézio retângulo", com duplo pesponto e moscas aplicadas nas aberturas superiores e inferiores dos mesmos. Abertura superior dos bolsos com 4,0 a 6,0cm (dependendo do tamanho) de largura e abertura inferior com 4,0 cm. Os bolsos terão 16cm de comprimento na costura lateral e 15,5 cm na lateral interna.

Logo abaixo dos bolsos haverá um reforço do mesmo tecido que se estende até a portinhola do bolso lateral da perna, possuindo sua base inferior o comprimento de 5cm de comprimento.

Um bolso embutido aplicado no dianteiro direito de quem veste, com abertura de 1,5 cm, vivo de 1,0 cm e largura de 10,0 cm. Bolso com 1 pesponto, localizado a aproximadamente 6 cm da base inferior do có e a 4,0 cm do bolso lateral. Poderá essas medidas variarem de acordo com o tamanho da peça, devendo prevalecer a simetria entre as partes.

Forro dos bolsos com o mesmo tecido plano. Forro com abertura superior (devido ao transpasse do có) e acabamento de viés rebatido do mesmo tecido.

### **- Bolsos laterais (pernas):**

Dois bolsos chapados fechados por portinholas, com inclinação de 15° para dentro. Bolsos e portinholas com cantos inferiores (voltadas para dentro) chanfrados. Os demais cantos (inferiores e superiores) retos.

Bolsos medindo 17,0 cm de largura e altura com: 15,0 cm na lateral voltada para o traseiro, 16cm no centro e 13 cm nas laterais voltadas para frente. A base inferior terá 13,5 cm de largura e cantos chanfrados com 5 cm.

Na parte interna dos bolsos laterais, haverá outros dois bolsos divididos uma por costura central, formando compartimento com divisórias em tecido 100% poliéster na cor preto.



# PREFEITURA MUNICIPAL DE MOGI GUAÇU

## SECRETARIA DE ADMINISTRAÇÃO

PAÇO MUNICIPAL - Rua Henrique Coppi, 200 - Loteamento Moro do Ouro - Mogi Guaçu/SP - CEP: 13840-904  
Telefones: (19) 3851-7030/7031 - Site: [www.mogiguacu.sp.gov.br](http://www.mogiguacu.sp.gov.br)

Portinholas aplicadas a 0,5cm acima dos bolsos sendo seu comprimento de acordo com as medidas do bolso e altura de: 6,0 cm na lateral voltada para o traseiro, 7,0 cm no centro e 5 cm nas laterais voltadas para frente. A base inferior terá 15 cm de largura e cantos chanfrados com 4,0 cm. Moscas de segurança nos cantos superiores.

Canto chanfrado das portinholas dos bolsos com acabamento emborrachado personalizado "GCM". Cor preto e letras cinza.

Bolsos posicionados a 23,0 cm de distância da borda inferior do cós, aplicados sobre as costuras da lateral da calça, distribuindo 1/3 para o traseiro e 2/3 para o dianteiro. Bolsos liso sem pregas ou foles. Moscas de segurança aplicadas nas aberturas superiores.

Bolsos fechados por velcro medindo 13,0 cm de comprimento por 2,0 cm de altura. Sendo o lado fêmea na parte interna da portinhola e o lado macho no bolso.

### - Reforço dos joelhos (dianteiro)

Reforço na altura do joelho, posicionado abaixo do bolso faca. Reforço com formato arredondado, com 20,0 cm de altura central (com recorte) e 16,0 cm de altura nas laterais. Reforço com pences nas laterais de 6,5 cm de comprimento, distando 9,0 cm entre si e o ápice das pences distando 10,5 cm. No centro do reforço haverá uma costura dupla em toda extensão vertical.

### - Traseiro:

Traseiro com recorte tipo pala abaixo do cós, com 6,0 cm de altura no centro e laterais com 7,0 cm de altura. Pesponto duplo. Podendo ocorrer variação de medidas de acordo com o tamanho.

Na parte inferior das penas (traseiro), logo abaixo do reforço de joelho, haverá um recorte com pesponto duplo.

### - Bolsos traseiros:

Dois bolsos traseiros chapados fechados por portinholas. Cantos inferiores (bolsos e portinholas) com chanfres nas laterais externas.

Bolsos aplicados a 1 cm da costura da pala medindo 14,5 cm de largura e alturas (sem portinhola) com: 16,5 cm na lateral do lado interno, 16 cm no centro e 12 cm nas laterais externas. A base inferior terá 11 cm de largura e cantos chanfrados com 4 cm. Moscas de segurança nos cantos superiores. Haverá ainda uma costura com pesponto duplo aplicado na vertical (centro do bolso), porém sua abertura não será repartida.

Portinholas embutidas na costura da pala sendo seu comprimento de acordo com as medidas do bolso e altura de: 6,0 cm na lateral do lado interno, 6,5 cm no centro e 3,5 cm nas laterais externas. A base inferior terá 12 cm de largura e cantos chanfrados com 3,5 cm.

Canto chanfrado das portinholas dos bolsos com acabamento emborrachado personalizado "GCM". Cor preto e letras cinza.

Bolsos fechados por velcro medindo 10,0 cm de comprimento por 2,0 cm de altura. Sendo o lado fêmea na parte interna da portinhola e o lado macho no bolso.

### -Bainha da barra

Bainha da barra medindo 3,0 cm de largura, com ajustador formado por ilheta e velcro.

Ilheta 10,5 cm de comprimento e 5,0 cm de altura, aplicada da costura lateral externa da calça, com fechamento voltado para o traseiro.

Velcro tipo macho medindo 7,0 cm de comprimento e 5,0 cm de altura aplicado no lado interna da ilheta.

Velcro tipo fêmea medindo 15 cm de comprimento e 5,0 cm de altura aplicado na barra (lado traseiro) da calça, distando 4,0 cm da costura da lateral externa.

TABELA	Tamanhos (medidas em centímetros)							
Medidas Básicas	38	40	42	44	46	48	50	52
CINTURA	40,0	42,0	44,0	46,0	48,0	50,0	52,0	54,0
CINTURA	44,0	46,0	48,0	50,0	52,0	54,0	56,0	58,0
QUADRIL	51,0	53,0	55,0	57,0	59,0	61,0	63,0	65,0
GANCHO DIANTEIRO (sem cos)	23,0	24,0	25,0	26,0	27,0	28,0	29,0	30,0
GANCHO TRASEIRO (sem cos)	33,0	34,0	35,0	36,0	37,0	38,0	39,0	40,0
LATERAL (sem cos)	98,0	100,0	102,0	104,0	106,0	108,0	110,0	112,0
ENTREPERNAS	79,0	80,0	81,0	82,0	83,0	84,0	85,0	86,0
ABERTURA DA BOCA	18,0	19,0	19,0	20,0	20,0	21,0	21,0	21,0

Tabela 5 - Medidas Básicas



# PREFEITURA MUNICIPAL DE MOGI GUAÇU

## SECRETARIA DE ADMINISTRAÇÃO

PAÇO MUNICIPAL - Rua Henrique Coppi, 200 - Loteamento Moro do Ouro - Mogi Guaçu/SP - CEP: 13840-904  
Telefones: (19) 3851-7030/7031 - Site: [www.mogiguacu.sp.gov.br](http://www.mogiguacu.sp.gov.br)

### Aviamentos e consumo da matéria prima

AVIAMENTOS			
Descrição	Quantidade	Cor	Aplicação
<b>Zíper de Vislon ou similar com trava automática</b> Cursor: material Zamac / Cadarço: 100% poliéster / Cremalheira: 100% poliéster - 5,00 mm de largura (aprox.) Largura total do zíper: 30 mm (aprox.)	unidade	Cadarço: preto Cremalheira/ Cursor e Terminais: preto	- braguilha
<b>Botão de massa:</b> Medindo 18mm com 4 furos,	2 unidades	Da cor do tecido	- Cós
<b>Forro 100% poliester</b>	2 unidades	preto	Divisórias do bolso lateral
Linhas 80: De poliéster/algodão	-	Cor do tecido	costuras
Elastico: De 3 cm	2 unidades	preto	Cós
Fecho de contato fêmea (lado macio) de Nylon: medindo 15,0 cm x 5,0	2 unidades	preto	- Barra da calça
Fecho de contato macho (lado aspero) de Nylon medindo 7,0 cm x 5,0	2 unidades	preto	- Ilhetas de ajuste
Fecho de contato macho (lado macio) de Nylon medindo 10,0 e 13cm cm x 2,0	4 unidades	preto	- Portinholas dos bolsos laterais e traseiros
Fecho de contato macho (lado aspero) de Nylon medindo 10,0 e 13cm cm x 2,0	4 unidades	preto	- Bolsos laterais e traseiros

**Tabela 6 - aviamento  
Montagem do Produto**

INFORMAÇÕES TÉCNICAS	
Máquinas de Costura	Pontos/cm
Máquina de pregar cós com ponto corrente: cós	3,5 ± 0,5
Máquina especial para entretela: Esteira ou prensa para colar entretela.	
Ponto fixo 1 agulha (máquina reta): bainha, divisórias dos bolsos laterais internos, bolso embutido, braguilha, forro dos bolsos, alhetas, pences, vies, bolso faca, reforço abaixo do bolso faca.	3,5 ± 0,5
Ponto corrente sendo um pesponto em cada extremidade: No fixar do cós.	3,5 ± 0,5
Ponto fixo 2 agulhas (máquina reta): pesponto do bolso tipo faca, bolsos laterais, bolsos traseiros, reforços dos joelhos, laterais dos passantes, reforço entre pernas, ilhargas, pesponto das alhetas, entrepernas, pesponto do reforço abaixo do bolso faca, pesponto dos ganchos dianteiro e traseiro,	3,5 ± 0,5
Overloque: para as partes desfiantes	3,5 ± 0,5
interloque 5 fios: Fechamento das laterais e entrepernas.	3,5 ± 0,5
Caseadeira olho: caseado cós	
Travetes ou mosqueadeira: extremidade inferior e superior dos passantes, final e curva da braguilha, extremidades dos bolsos facas, extremidades das portinholas dos bolsos laterais, extremidades superiores dos bolsos laterais, extremidades do bolso traseiro, extremidas laterais do bolso embutido, costura de junção da barra.	----



# PREFEITURA MUNICIPAL DE MOGI GUAÇU

## SECRETARIA DE ADMINISTRAÇÃO

PAÇO MUNICIPAL - Rua Henrique Coppi, 200 - Loteamento Moro do Ouro - Mogi Guaçu/SP - CEP: 13840-904  
Telefones: (19) 3851-7030/7031 - Site: [www.mogiguacu.sp.gov.br](http://www.mogiguacu.sp.gov.br)

Máquina de abrir bolsos embutido: bolso frontal	
Botoneira: Cós (botão interno e externo).	

### Tabela 7 - Costuras. Etiqueta

OBS.: Etiqueta confeccionada em Não tecido composto de 100% Polietileno de Alta Densidade na cor branca com as informações na cor preta.



Figura - Etiqueta com informações do fornecedor e cuidados de conservação da peça (símbolos de cuidados meramente ilustrativos)

Nota: As etiquetas devem cumprir as obrigações descritas no Regulamento Técnico MERCOSUL sobre Etiquetagem de Produtos Têxteis, determinadas pela Resolução nº 02, do CONMETRO, de 06 de maio de 2008. Os cuidados de conservação da peça na etiqueta devem estar de acordo com a Norma NBR NM ISO 3758 e as referências de medidas do corpo humano utilizadas nos pictogramas ou medidas, devem estar de acordo com a Norma NBR 16060. O fornecedor deve disponibilizar instruções dos cuidados das peças tais como: armazenagem, lavagem e secagem das vestimentas.

Foto meramente ilustrativa

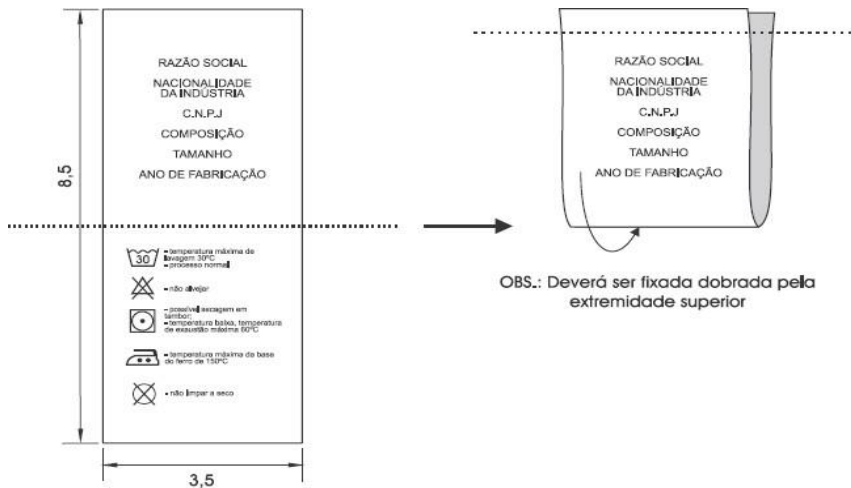

# PREFEITURA MUNICIPAL DE MOGI GUAÇU

## SECRETARIA DE ADMINISTRAÇÃO

PAÇO MUNICIPAL - Rua Henrique Coppi, 200 - Loteamento Moro do Ouro - Mogi Guaçu/SP - CEP: 13840-904  
Telefones: (19) 3851-7030/7031 - Site: [www.mogiguacu.sp.gov.br](http://www.mogiguacu.sp.gov.br)

---





# PREFEITURA MUNICIPAL DE MOGI GUAÇU

## SECRETARIA DE ADMINISTRAÇÃO

PAÇO MUNICIPAL - Rua Henrique Coppi, 200 - Loteamento Moro do Ouro - Mogi Guaçu/SP - CEP: 13840-904  
Telefones: (19) 3851-7030/7031 - Site: [www.mogiguacu.sp.gov.br](http://www.mogiguacu.sp.gov.br)

---





# PREFEITURA MUNICIPAL DE MOGI GUAÇU

## SECRETARIA DE ADMINISTRAÇÃO

PAÇO MUNICIPAL - Rua Henrique Coppi, 200 - Loteamento Moro do Ouro - Mogi Guaçu/SP - CEP: 13840-904  
Telefones: (19) 3851-7030/7031 - Site: [www.mogiguacu.sp.gov.br](http://www.mogiguacu.sp.gov.br)

### **ITEM 02 – DO LOTE 01 - CAMISA TÁTICA MANGA CURTA**

#### **OBJETIVO**

Esta norma técnica define as condições mínimas exigíveis para aceitação e recebimento do fardamento

#### **Aplicação**

A Camisa Tática será utilizada pelos agentes de ambos os sexos, nos termos da Resolução de Uniformes da Guarda Civil Municipal e suas complementações.

#### **NORMAS E/OU DOCUMENTOS APLICÁVEIS**

Na aplicação desta norma PODERÁ (se necessário) consultar:

Número	Título
ABNT NBR ISO 105 C06	Têxteis — Ensaio de solidez da cor Parte C06: Solidez da cor à lavagem doméstica e comercial.
ABNT NBR ISO 105 E04	Têxteis — Ensaio de solidez da cor Parte E04: Solidez da cor ao suor.
ABNT NBR ISO 105 X12	Têxteis - Ensaio de solidez da cor Parte X 12: Solidez à fricção.
ABNT NBR NM ISO 3758	Têxteis - Códigos de cuidados usando símbolos.
ABNT NBR 5426	Guia para utilização da norma ABNT NBR 5426 - Planos de amostragem e procedimentos na Inspeção por atributos.
ABNT NBR 12546	Materiais Têxteis - Ligamentos Fundamentais de tecidos Planos - Terminologia
ABNT NBR 10588	Tecidos Planos - Determinação da densidade dos fios
ABNT NBR 10320	Materiais têxteis - Determinação das alterações dimensionais de tecidos planos e malhas - lavagem em máquina doméstica automática - Método de ensaio.
ABNT NBR 10591	Materiais têxteis - Determinação da gramatura de superfícies têxteis.
ABNT NBR 11912	Materiais têxteis — Determinação da resistência à tração e alongamento de tecidos planos (tira) em dinamômetro tipo CRT
ASTM D 2261	Standard Test Method for Tearing Strength of Fabrics by the Tongue (Single Rip) Procedure (Constant-Rate-of-Extension Tensile Testing Machine)
NBR 9925/2009	Tecido plano - Determinação do esgarçamento em uma costura padrão
ABNT NBR 10188	Materiais têxteis — Determinação da solidez de cor à ação do ferro de passar a quente
ABNT NBR 12060	Materiais têxteis - Determinação do número de carreiras/cursos e colunas em tecidos de malha - Método de ensaio.
ABNT NBR 13460	Tecido de malha por trama - Determinação da estrutura.
ABNT NBR 13462	Tecido de malha por trama - Estruturas Fundamentais.
NBR ISO 105 B02	Têxteis - Ensaio de solidez da cor Parte B02: Solidez da cor à luz artificial: Ensaio da lâmpada de desbotamento de arco de xenônio.
ISO 12945-1	"Textiles - "Determination of fabric propensity to surface fuzzing and to pilling - Parte 1: Pilling box Method".
AATCC 20	"Fibers in Textiles: Identification".
AATCC 20 A	"Analysis of Textiles: Quantitative".
AATCC 22	<b>Test Method for Water Repellency: Spray</b>
AATCC 118	Test Method for Oil Repellency
AS/NZS 4399	"Sun protective clothing - Evaluation and classification".
Resolução nº 2 do COMMETRO de 06 de Maio de 2008	Regulamento Técnico MERCOSUL sobre etiquetagem.

**Tabela 1 – Listagem de normas e documentos.**

#### **CONDIÇÕES GERAIS**

##### **Amostragem**

##### **Amostra**

A coleta de amostras para ensaios deve ser efetuada de acordo com a Norma ABNT NBR 5426/85 - Planos de Amostragem e Procedimentos na Inspeção por Atributos. **A licitante arrematante deverá apresentar as amostras em até 12 (doze) dias úteis, juntamente com todos os laudos técnicos, emitido por laboratório independente e credenciado pelo**





# PREFEITURA MUNICIPAL DE MOGI GUAÇU

## SECRETARIA DE ADMINISTRAÇÃO

PAÇO MUNICIPAL - Rua Henrique Coppi, 200 - Loteamento Moro do Ouro - Mogi Guaçu/SP - CEP: 13840-904  
Telefones: (19) 3851-7030/7031 - Site: [www.mogiguacu.sp.gov.br](http://www.mogiguacu.sp.gov.br)

### **INMETRO, certificando o pleno atendimento de todas as características da malha e tecido plano contantes nas tabelas 2 e 3.**

#### **Inspeção visual e verificação de medidas**

A coleta de amostras para inspeção visual e verificação de medidas deve ser efetuada de acordo com a Norma ABNT NBR 5426/85 - Planos de Amostragem e Procedimentos na Inspeção por Atributos;

As medidas básicas do produto acabado devem ser verificadas pela Comissão Permanente de Uniforme para efeito de aprovação de amostras;

As demais medidas apresentadas nesta norma poderão, a critério da Comissão Permanente de Uniforme, após uma análise visual, incluindo-se os aspectos de simetria, funcionalidade e formato, serem verificadas para efeito de aprovação das amostras.

#### **Defeitos**

A Camisa deverá estar isenta de defeitos, em especial os assinalados a seguir:

##### **Tecido**

A Camisa não poderá apresentar defeitos de tecelagem, acabamento ou tinturaria. A revisão das peças de tecido plano e malha, no tocante a defeitos de tecelagem e acabamento, é de responsabilidade do confeccionista.

##### **Costuras**

As costuras não poderão apresentar enrugamento, franzidos e pontos falhados. Todas deverão estar abertas e devidamente prensadas.

##### **Diferença de tonalidade**

Não serão aceitas diferenças de tonalidade da cor, tecido plano e malha, entre suas partes (Ex.: manga e peito; cintura e laterais).

##### **Aviamentos**

Os aviamentos especificados nesta norma poderão, a critério da Comissão Permanente de Uniforme, após uma análise visual, ser verificados para efeito de aprovação da amostra.

##### **Simbologia**

Não serão aceitos emblemas com defeito na aplicação.

##### **Embalagens**

Embalagem individual: Cada peça será protegida por uma embalagem de saco plástico opaco para proteção das peças dos raios UV. CONDIÇÕES ESPECÍFICAS

#### **Matéria prima**

ENSAIOS FÍSICOS			
Característica	Norma	Especificação	Tolerância
Composição	AATCC 20 e AATCC 20A	100% Políester Acabamento dry	-----
Gramatura	NBR 10591	240 g/m <sup>2</sup>	± 5%
Estrutura	NBR 13460 e NBR 13462	Malha dupla com efeito de pontos carregados (tipo colmeia)	-----
Espessura	ISO 5084	0,90mm	± 15mm
Resistencia ao puxamento de fios	ASTM D 3939	Padrão: 4	mínimo

#### **Tabela 2 – características da malha**

##### **Cor padrão da malha**

A cor padrão, denominada **AZUL MARINHO NOITE**, deverá ser o mais aproximado ao tom da cor do tecido plano.

##### **Tecido das mangas e gola (tecido plano)**

ESPECIFICAÇÃO TÉCNICA			
CARACTERÍSTICA	NORMA	ESPECIFICAÇÃO	TOLERÂNCIA
Gramatura	NBR 10591	250 g/m <sup>2</sup>	±5%



# PREFEITURA MUNICIPAL DE MOGI GUAÇU

## SECRETARIA DE ADMINISTRAÇÃO

PAÇO MUNICIPAL - Rua Henrique Coppi, 200 - Loteamento Moro do Ouro - Mogi Guaçu/SP - CEP: 13840-904  
Telefones: (19) 3851-7030/7031 - Site: [www.mogiguacu.sp.gov.br](http://www.mogiguacu.sp.gov.br)

Composição	AATCC 20 e AATCC 20A	48%Poliéster 52% Algodão	±3%
Armação	NBR 12546	Sarja 3x1 Rip Stop	-
Densidade	NBR 10588	Urdume 43 fios/cm	±4
	NBR 10588	Trama 23 fios/cm	±4
Resistência a tração	NBR 11912	Urdume 80 kgf	mínimo
		Trama 29 kgf	mínimo
Resistência ao alongamento	NBR 11912	Urdume 12% Trama 18%	mínimo
Resistência ao rasgo	ASTM D2261	Urdume 2,5 kgf	mínimo
		Trama 3,5 kgf	mínimo
Esgarçamento na costura	NBR 9925/2009	Urdume 4 mm	máximo
		Trama 4 mm	máximo
Tendência à formação de pilling	ISO 12945-1:2000	Padrão: 4	mínimo
Solidez da cor ao suor ácido	NBR ISO105E04:2014	Alteração 4 Transferência 3	mínimo
Solidez da cor ao suor alcalino	NBR ISO105E04:2014	Alteração 4 Transferência 3	mínimo
Solidez a prensagem seco	NBR ISO 105-X11:2018	Alteração 4 Transferência 3	mínimo
Solidez a prensagem úmido	NBR ISO 105-X11:2018	Alteração 4 Transferência 3	mínimo
Solidez da cor a fricção	NBR ISO 105 X12	Seco 3-4 Úmido 3	mínimo
Solidez de cor a lavagem	NBR ISO 105 C06-D3M	Alteração 3-4	mínimo
Solidez de cor a lavagem	NBR ISO 105 C06-A1M	Alteração 3-4	mínimo
Solidez da cor a luz 40h	ISO 105 B02	Alteração 4	mínimo
Repelência à água	AATCC 22	70 (ISO 4)	mínimo
Repelência ao óleo	AATCC 118	Avaliação: Grau 4	mínimo
Proteção UV	AS/NZS 4399	50+	mínimo

**Tabela 3 - Características do tecido plano**

Cor padrão do Tecido plano

A cor padrão, denominada **AZUL MARINHO NOITE**, será estabelecida a partir das coordenadas colorimétricas conforme tabela:

Sistema CIE Lab
Espaço de Cor CMC 2:1
Iluminante D65 - 10°
L* = 17,95
a* = -0,07
b* = -4,65
$\Delta E \leq 1,50$

**Tabela 4 - Cor padrão - Coordenadas.**

**Determinação do Fator de Proteção Solar (Valores de UPF), tecido plano**

Item	Classificação
Tecido plano	+50



# PREFEITURA MUNICIPAL DE MOGI GUAÇU

## SECRETARIA DE ADMINISTRAÇÃO

PAÇO MUNICIPAL - Rua Henrique Coppi, 200 - Loteamento Moro do Ouro - Mogi Guaçu/SP - CEP: 13840-904  
Telefones: (19) 3851-7030/7031 - Site: [www.mogiguacu.sp.gov.br](http://www.mogiguacu.sp.gov.br)

### Tabela 5 - Valores de UPF segundo a Norma AS: NZS 4399:1996

#### Emblemas

Para a execução dos emblemas da Guarda Civil Municipal, será utilizada Patch – bordado de alta definição em tear jacquard.

#### Emblemas e logotipo:

Os emblemas serão produzidos em bordado tipo patch, aplicados nas mangas através de processo de costura:

- Brasão do município: Aplicado na manga direita de quem veste a uma distância de aproximadamente 20 cm da gola.
- Brasão da GCM de Mogi Guaçu: Aplicado na manga esquerda de quem veste a uma distância de aproximadamente 20 cm da gola.
- Brasão da GCM de Mogi Guaçu.: Aplicado no peito esquerda de quem veste, centralizado e alinhado em relação a base do zíper.

#### Tarjetas:

Aplicado no peito direito de quem veste, centralizado e alinhado em relação a base do zíper com tamanho de 110mm de largura X 18mm de altura sendo colado/silk/costura e/ou outra tecnologia. OBS. Tarjeta com fecho de contato fêmea.  
Descrição do Produto – Camisa Tática Manga Longa unissex

Camisa tática manga curta confeccionada em tecido plano e malha para melhor conforto conforme as especificações abaixo:

#### Frente e Costas:

Frente e Costas com palas em tecido plano e corpo em malha.

Frente com abertura fechada por zíper de trava em vislon ou similar, cor preto, que termina na extremidade inferior da gola. Recorte frontal formanda uma pala na parte superior em tecido plano. Parte inferior em malha.

Costas com recorte sendo sua pala nivelada com a pala frontal.

No lado esquerdo do peito haverá um velcro (fêmea) medido 11 x 1,8 cm, centralizado e alinhado com a base do zíper, para aplicação de tarjeta.

A parte do dorso, abaixo do recorte das palas, será em malha.

#### Gola:

Gola em tecido duplo, entretelada com entretela toque médio, com bico de canto vivo, inclinação lateral de  $75 \pm 5$  graus, tipo gola esporte, pespontada com máquina de uma agulha ponto fixo; costurada no degolo e rebatida com máquina de uma agulha ponto fixo, com inserção da etiqueta de identificação no centro. Toda a parte interna do degolo será forrada com a mesma malha dos corpos da camisa proporcionando mais conforto ao usuário. Na união das extremidades da gola (frente), logo após o zíper, haverá uma ilheta em tecido duplo de 8 cm de comprimento por 3cm de largura, costurada a 4 cm da ponta da gola no lado esquerdo de quem veste, com fechamento através de velcro (3cm x 2 cm). Ponta de gola esquerda (lado interno) com uma tira de velcro (macho) medindo 3,5 x 2,0 cm para fixar a ponta da alheta.

#### Mangas:

Mangas curtas em tecido plano e malha, com recorte alinhado aos das palas dianteira e traseira. Bainhas de 2,5 cm pespontada com costura dupla.

A parte inferior das mangas será confeccionado com a mesma malha do dorso da camisa. A junção com o tecido plano serão máquina de interloque com pesponto simples. As medidas do recorte serão variáveis de acordo com o tamanho da peça, contudo, deverá estar alinhado com as costuras da pala e finalizando na bainha da manga.

#### Palas:

Frente e Costas com recorte na linha das axilas, sendo suas palas dianteira e traseira confeccionadas em tecido plano. Na pala dianteira haverá 1 velcros fêmea medindo 11,0 cm de comprimento por 1,8 cm de altura, no lado direito de quem veste, distando 0,5 cm acima da costura do recorte da pala e a 5,0 cm do zíper.

#### Ilhetas ou lapela de ombros:

Deve conter, ilhetas entreteladas no mesmo tecido das mangas, com as pontas chanfradas, formando uma seta, medindo 14,5 a 15,5 cm de altura por 4,5 cm de largura e um (01) caseado horizontal para abotoamento, para serem fixas sobre os ombros.

#### Bainha da barra:

Bainha da barra medindo 2,8 cm (+- 3)

#### Etiqueta:



# PREFEITURA MUNICIPAL DE MOGI GUAÇU

## SECRETARIA DE ADMINISTRAÇÃO

PAÇO MUNICIPAL - Rua Henrique Coppi, 200 - Loteamento Moro do Ouro - Mogi Guaçu/SP - CEP: 13840-904  
Telefones: (19) 3851-7030/7031 - Site: [www.mogiguacu.sp.gov.br](http://www.mogiguacu.sp.gov.br)

Produto conforme CONMETRO resolução n° 2:

### Aviamentos e Máquinas de costura:

Todos os aviamentos, maquinários e informações técnicas importantes para a confecção do produto (ver tabela 6 e 7).

AVIAMENTOS			
Descrição	Quantidade	Cor	Aplicação
Zíper de vislon ou similar com trava automática: Cursor: material Zamac / Cadarço: 100% poliéster / Cremalheira: 100% poliéster - 5,00 mm de largura (aprox.) / Largura total do zíper: 31 mm (aprox.) / Abertura do zíper:	01 unidades	Cadarço: preto Cremalheira/ Cursor e Terminais: Preto	- Abertura da frontal
Fecho de contato fêmea (mado macio) 100% poliamida: medindo 12 x 2,0 cm	1 unidade	preto	- peito direito de quem veste
Botão de massa: medindo 1,8 cm de diâmetro	2 unidades	preto	- lapela dos ombros
Linha: 100% poliéster/ 80	cone	Cor do tecido	- Confecção da peça
Linha: 100% poliéster/ 180	cone	Cor do tecido	- Confecção da peça/ partes desfiantes
Entretela termocolante, 100% algodão, 208g/m <sup>2</sup> .	Unidade	Branco	- Lapela dos ombros, alhetas, punhos e gola

**Tabela 6 - Aviamentos e Informações técnicas**

COSTURAS	
Máquinas de costura	Pontos/cm
Ponto fixo 1 agulha (máquina reta):pregar fechos de contato, pregar e pespontar gola, pregar e montar zíper, pregar distintivos, fixar lapela dos ombros, etiquetas, palas.	3,5 ± 0,5
Ponto fixo 2 agulha (máquina reta) pesponto das lapelas do ombro, pespontar alhetas dos punhos, pregar e pespontar cavas.	3,5 ± 0,5
Overloque: partes desfiantes	3,5 ± 0,5
Interloque: União das laterais, fechamento das mangas	4,0 ± 0,5
Galoneira (Colarete) 3 agulhas com refilador: fazer a bainha	4,0 ± 0,5
Botoneira: pregão botões	
Caseadeira: Fazer caseado da lapela dos ombros	

**Tabela 7 - Costuras**

### 3.4. Tabela de medidas

Dimensões (Medidas do produto acabado)

TABELA	TAMANHOS (MEDIDAS EM CM)								
	PP	P	M	G	GG	XG	XGG	EXG	TOLERANCIA
MEDIDAS									



# PREFEITURA MUNICIPAL DE MOGI GUAÇU

## SECRETARIA DE ADMINISTRAÇÃO

PAÇO MUNICIPAL - Rua Henrique Coppi, 200 - Loteamento Moro do Ouro - Mogi Guaçu/SP - CEP: 13840-904  
Telefones: (19) 3851-7030/7031 - Site: [www.mogiguacu.sp.gov.br](http://www.mogiguacu.sp.gov.br)

COMPRIMENTO TOTAL	64	65	67	71	73	74	74	75	± 1,0 CM
COMPRIMENTO DA MANGA	19	19,5	20	21,5	22	23	24	25	± 0,5 CM
TORAX	49	51	53	56	57	59	62	64	± 1,0 CM
OMBRO	11	12	13	14	16	17	18	19	± 1,0 CM
LARGURA DA BARRA	49	51	53	56	57	59	62	64	± 1,0 CM
BOCA DA MANGA	14	15	16	17	18	19	20	21	± 1,0 CM

**Tabela 8 - Medidas Básicas**  
**Etiqueta de conservação da peça:**

Etiqueta de identificação e conservação inserida internamente nas costas abaixo do degolo.

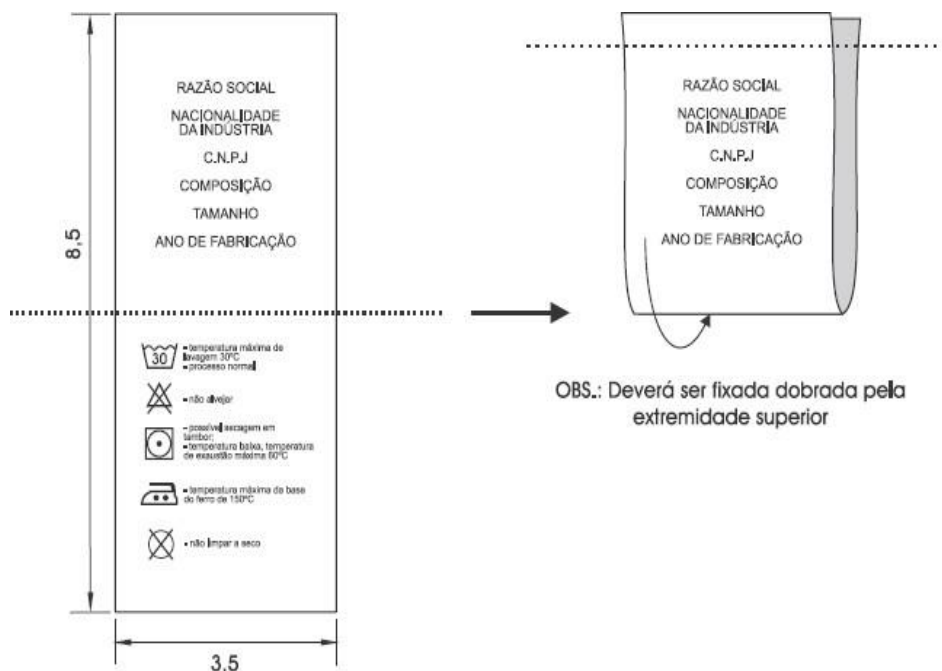

OBS.: Etiqueta confeccionada em Não tecido composto de 100% Polietileno de Alta Densidade na cor branca com as informações na cor preta

Figura - Etiqueta com informações do fornecedor e cuidados de conservação da peça (símbolos de cuidados meramente ilustrativos)

Nota: As etiquetas devem cumprir as obrigações descritas no Regulamento Técnico MERCOSUL sobre Etiquetagem de Produtos Têxteis, determinadas pela Resolução nº 02, do CONMETRO, de 06 de maio de 2008. Os cuidados de conservação da peça na etiqueta devem estar de acordo com a Norma NBR NM ISO 3758 e as referências de medidas do corpo humano utilizadas nos pictogramas ou medidas, devem estar de acordo com a Norma NBR 16060. O fornecedor deve disponibilizar instruções dos cuidados das peças tais como: armazenagem, lavagem e secagem das vestimentas.

Foto meramente ilustrativa



# PREFEITURA MUNICIPAL DE MOGI GUAÇU

## SECRETARIA DE ADMINISTRAÇÃO

PAÇO MUNICIPAL - Rua Henrique Coppi, 200 - Loteamento Moro do Ouro - Mogi Guaçu/SP - CEP: 13840-904  
Telefones: (19) 3851-7030/7031 - Site: [www.mogiguacu.sp.gov.br](http://www.mogiguacu.sp.gov.br)

---





# PREFEITURA MUNICIPAL DE MOGI GUAÇU

## SECRETARIA DE ADMINISTRAÇÃO

PAÇO MUNICIPAL - Rua Henrique Coppi, 200 - Loteamento Moro do Ouro - Mogi Guaçu/SP - CEP: 13840-904  
Telefones: (19) 3851-7030/7031 - Site: [www.mogiguacu.sp.gov.br](http://www.mogiguacu.sp.gov.br)

### **ITEM 03 - DO LOTE 01 - CAMISA TÁTICA MANGA LONGA**

#### **OBJETIVO**

Esta norma técnica define as condições mínimas exigíveis para aceitação e recebimento do fardamento

#### **Aplicação**

A Camisa Tática será utilizada pelos agentes de ambos os sexos, nos termos da Resolução de Uniformes da Guarda Civil Municipal e suas complementações.

#### **NORMAS E/OU DOCUMENTOS APLICAVEIS**

Na aplicação desta norma PODERÁ (se necessário) consultar:

Número	Título
ABNT NBR ISO 105 C06	Têxteis — Ensaio de solidez da cor Parte C06: Solidez da cor à lavagem doméstica e comercial.
ABNT NBR ISO 105 E04	Têxteis — Ensaio de solidez da cor Parte E04: Solidez da cor ao suor.
ABNT NBR ISO 105 X12	Têxteis - Ensaio de solidez da cor Parte X 12: Solidez à fricção.
ABNT NBR NM ISO 3758	Têxteis - Códigos de cuidados usando símbolos.
ABNT NBR 5426	Guia para utilização da norma ABNT NBR 5426 - Planos de amostragem e procedimentos na Inspeção por atributos.
ABNT NBR 12546	Materiais Têxteis - Ligamentos Fundamentais de tecidos Planos - Terminologia
ABNT NBR 10588	Tecidos Planos - Determinação da densidade dos fios
ABNT NBR 10320	Materiais têxteis - Determinação das alterações dimensionais de tecidos planos e malhas - lavagem em máquina doméstica automática - Método de ensaio.
ABNT NBR 10591	Materiais têxteis - Determinação da gramatura de superfícies têxteis.
ABNT NBR 11912	Materiais têxteis — Determinação da resistência à tração e alongamento de tecidos planos (tira) em dinamômetro tipo CRT
ASTM D 2261	Standard Test Method for Tearing Strength of Fabrics by the Tongue (Single Rip) Procedure (Constant-Rate-of-Extension Tensile Testing Machine)
NBR 9925/2009	Tecido plano - Determinação do esgarçamento em uma costura padrão
ABNT NBR 10188	Materiais têxteis — Determinação da solidez de cor à ação do ferro de passar a quente
ABNT NBR 12060	Materiais têxteis - Determinação do número de carreiras/cursos e colunas em tecidos de malha - Método de ensaio.
ABNT NBR 13460	Tecido de malha por trama - Determinação da estrutura.
ABNT NBR 13462	Tecido de malha por trama - Estruturas Fundamentais.
NBR ISO 105 B02	Têxteis - Ensaio de solidez da cor Parte B02: Solidez da cor à luz artificial: Ensaio da lâmpada de desbotamento de arco de xenônio.
ISO 12945-1	"Textiles - "Determination of fabric propensity to surface fuzzing and to pilling - Parte 1: Pilling box Method".
AATCC 20	"Fibers in Textiles: Identification".
AATCC 20 A	"Analysis of Textiles: Quantitative".
AATCC 22	<b>Test Method for Water Repellency: Spray</b>
AATCC 118	Test Method for Oil Repellency
AS/NZS 4399	"Sun protective clothing - Evaluation and classification".
Resolução nº 2 do COMMETRO de 06 de Maio de 2008	Regulamento Técnico MERCOSUL sobre etiquetagem.



# PREFEITURA MUNICIPAL DE MOGI GUAÇU

## SECRETARIA DE ADMINISTRAÇÃO

PAÇO MUNICIPAL - Rua Henrique Coppi, 200 - Loteamento Moro do Ouro - Mogi Guaçu/SP - CEP: 13840-904  
Telefones: (19) 3851-7030/7031 - Site: [www.mogiguacu.sp.gov.br](http://www.mogiguacu.sp.gov.br)

### **Tabela 1 – Listagem de normas e documentos.**

#### **CONDIÇÕES GERAIS**

##### **Amostragem**

###### **Amostra**

A coleta de amostras para ensaios deve ser efetuada de acordo com a Norma ABNT NBR 5426/85 - Planos de Amostragem e Procedimentos na Inspeção por Atributos. **A licitante arrematante deverá apresentar as amostras em até 12 (doze) dias úteis, juntamente com todos os laudos técnicos, emitido por laboratório independente e credenciado pelo INMETRO, certificando o pleno atendimento de todas as características da malha e tecido plano contantes nas tabelas 2 e 3.**

##### **Inspeção visual e verificação de medidas**

A coleta de amostras para inspeção visual e verificação de medidas deve ser efetuada de acordo com a Norma ABNT NBR 5426/85 - Planos de Amostragem e Procedimentos na Inspeção por Atributos;

As medidas básicas do produto acabado devem ser verificadas pela Comissão Permanente de Uniforme para efeito de aprovação de amostras;

As demais medidas apresentadas nesta norma poderão, a critério da Comissão Permanente de Uniforme, após uma análise visual, incluindo-se os aspectos de simetria, funcionalidade e formato, serem verificadas para efeito de aprovação das amostras.

##### **Defeitos**

A Camisa deverá estar isenta de defeitos, em especial os assinalados a seguir:

##### **Tecido**

A Camisa não poderá apresentar defeitos de tecelagem, acabamento ou tinturaria. A revisão das peças de tecido plano e malha, no tocante a defeitos de tecelagem e acabamento, é de responsabilidade do confeccionista.

##### **Costuras**

As costuras não poderão apresentar enrugamento, franzidos e pontos falhados. Todas deverão estar abertas e devidamente prensadas.

##### **Diferença de tonalidade**

Não serão aceitas diferenças de tonalidade da cor, tecido plano e malha, entre suas partes (Ex.: manga e peito; cintura e laterais).

##### **Aviamentos**

Os aviamentos especificados nesta norma poderão, a critério da Comissão Permanente de Uniforme, após uma análise visual, ser verificados para efeito de aprovação da amostra.

##### **Simbologia**

Não serão aceitos emblemas com defeito na aplicação

##### **Embalagens**

Embalagem individual: Cada peça será protegida por uma embalagem de saco plástico opaco para proteção das peças dos raios UV. CONDIÇÕES ESPECÍFICAS

##### **Matéria prima**

ENSAIOS FÍSICOS			
Característica	Norma	Especificação	Tolerância
Composição	AATCC 20 e AATCC 20A	100% Políester Acabamento dry	-----
Gramatura	NBR 10591	240 g/m <sup>2</sup>	± 5%
Estrutura	NBR 13460 e NBR 13462	Malha dupla com efeito de pontos carregados (tipo colmeia)	-----





# PREFEITURA MUNICIPAL DE MOGI GUAÇU

## SECRETARIA DE ADMINISTRAÇÃO

PAÇO MUNICIPAL - Rua Henrique Coppi, 200 - Loteamento Moro do Ouro - Mogi Guaçu/SP - CEP: 13840-904  
Telefones: (19) 3851-7030/7031 - Site: [www.mogiguacu.sp.gov.br](http://www.mogiguacu.sp.gov.br)

Espessura	ISO 5084	0,90mm	± 15mm
Resistencia ao puxamento de fios	ASTM D 3939	Padrão: 4	mínimo

**Tabela 2 - características da malha**

Cor padrão da malha

A cor padrão, denominada **AZUL MARINHO NOITE**, deverá ser o mais aproximado ao tom da cor do tecido plano.

**Tecido das mangas e gola (tecido plano)**

ESPECIFICAÇÃO TÉCNICA			
CARACTERÍSTICA	NORMA	ESPECIFICAÇÃO	TOLERÂNCIA
Gramatura	NBR 10591	250 g/m <sup>2</sup>	±5%
Composição	AATCC 20 e AATCC 20A	48%Poliéster 52% Algodão	±3%
Armação	NBR 12546	Sarja 3x1 Rip Stop	-
Densidade	NBR 10588	Urdume 43 fios/cm	±4
	NBR 10588	Trama 23 fios/cm	±4
Resistência a tração	NBR 11912	Urdume 80 kgf	mínimo
		Trama 29 kgf	mínimo
Resistência ao alongamento	NBR 11912	Urdume 12% Trama 18%	mínimo
Resistência ao rasgo	ASTM D2261	Urdume 2,5 kgf	mínimo
		Trama 3,5 kgf	mínimo
Esgarçamento na costura	NBR 9925/2009	Urdume 4 mm	máximo
		Trama 4 mm	máximo
Tendência à formação de pilling	ISO 12945-1:2000	Padrão: 4	mínimo
Solidez da cor ao suor ácido	NBR ISO105E04:2014	Alteração 4 Transferência 3	mínimo
Solidez da cor ao suor alcalino	NBR ISO105E04:2014	Alteração 4 Transferência 3	mínimo
Solidez a prensagem seco	NBR ISO 105-X11:2018	Alteração 4 Transferência 3	mínimo
Solidez a prensagem úmido	NBR ISO 105-X11:2018	Alteração 4 Transferência 3	mínimo
Solidez da cor a fricção	NBR ISO 105 X12	Seco 3-4 Úmido 3	mínimo
Solidez de cor a lavagem	NBR ISO 105 C06-D3M	Alteração 3-4	mínimo
Solidez de cor a lavagem	NBR ISO 105 C06-A1M	Alteração 3-4	mínimo
Solidez da cor a luz 40h	ISO 105 B02	Alteração 4	mínimo
Repelência à água	AATCC 22	70 (ISO 4)	mínimo
Repelência ao óleo	AATCC 118	Avaliação: Grau 4	mínimo
Proteção UV	AS/NZS 4399	50+	mínimo

**Tabela 3 - Características do tecido plano**

Cor padrão do Tecido plano



**PREFEITURA MUNICIPAL DE MOGI GUAÇU**  
**SECRETARIA DE ADMINISTRAÇÃO**

PAÇO MUNICIPAL - Rua Henrique Coppi, 200 - Loteamento Moro do Ouro - Mogi Guaçu/SP - CEP: 13840-904  
Telefones: (19) 3851-7030/7031 - Site: [www.mogiguacu.sp.gov.br](http://www.mogiguacu.sp.gov.br)

A cor padrão, denominada **AZUL MARINHO NOITE**, será estabelecida a partir das coordenadas colorimétricas conforme tabela:

Sistema CIE Lab
Espaço de Cor CMC 2:1
Iluminante D65 - 10°
$L^* = 17,95$
$a^* = -0,07$
$b^* = -4,65$
$\Delta E \leq 1,50$

**Tabela 4 - Cor padrão - Coordenadas.**

**Determinação do Fator de Proteção Solar (Valores de UPF), tecido plano**

Item	Classificação
Tecido plano	+50

**Tabela 5 - Valores de UPF segundo a Norma AS: NZS 4399:1996**

**Emblemas**

Para a execução dos emblemas da Guarda Civil Municipal, será utilizada Patch – bordado de alta definição em tear jacquard.

**Emblemas e logotipo:**

Os emblemas serão produzidos em bordado tipo patch, aplicados nas mangas através de processo de costura:

- Brasão do município: Aplicado na manga direita de quem veste a uma distância de aproximadamente 20 cm da gola.
- Brasão da GCM de Mogi Guaçu: Aplicado na manga esquerda de quem veste a uma distância de aproximadamente 20 cm da gola.
- Brasão da GCM de Mogi Guaçu.: Aplicado no peito esquerda de quem veste, centralizado e alinhado em relação a base do zíper.

**Tarjetas:**

Aplicado no peito direito de quem veste, centralizado e alinhado em relação a base do zíper com tamanho de 110mm de largura X 180mm de altura sendo colado/silk/costura e/ou outra tecnologia. OBS. Tarjeta com fecho de contato fêmea.

Descrição do Produto – Camisa Tática Manga Longa unissex

Camisa tática manga longa confeccionada em tecido plano e malha para melhor conforto conforme as especificações abaixo:

**Frente e Costas:**

Frente e Costas em tecido conforme especificado na tabela 2 e 3.

Frente com ½ abertura (com revel esse em tecido plano) fechada por zíper de vislon ou similar preto com trava automática, que termina na extremidade inferior da gola. Corpo com recortes laterais ergonômicos, no mesmo tecido da malha, entre a frente e as costas, que se estendem da extremidade inferior da peça até a manga, indo até um pouco além das axilas, funcionando como respirador, a fim de proporcionar mais conforto ao usuário. No lado direito de quem veste do peito haverá um velcro (fêmea) medindo 11,0 x 1,8 cm, centralizado e alinhado com a base do zíper, para aplicação de tarjeta de identificação

**Gola:**

Gola alta militar medindo de 4,0 cm de altura (tipo padre) em tecido plano, com uma jugular em meia lua fechada por um botão de pressão na cor preto. Gola em tecido duplo com entretela firme.

**Mangas:**



# PREFEITURA MUNICIPAL DE MOGI GUAÇU

## SECRETARIA DE ADMINISTRAÇÃO

PAÇO MUNICIPAL - Rua Henrique Coppi, 200 - Loteamento Moro do Ouro - Mogi Guaçu/SP - CEP: 13840-904  
Telefones: (19) 3851-7030/7031 - Site: [www.mogiguacu.sp.gov.br](http://www.mogiguacu.sp.gov.br)

Mangas tipo raglã em tecido plano e com bolso embutido. Punhos de 6,0 cm ajustados por aleta presa na costura de união das extremidades do punho. Aleta medindo 8,0 cm de comprimento e 5,0 cm de largura, com quina superior chanfrada. Aleta com fecho de contato (velcro) tipo macho (lado áspero) fixado na face interna da aleta, medindo 4,0 cm de largura por 5,0 cm de comprimento. No punho, é fixada a tira de fecho de contato (velcro) tipo fêmea (lado macio). Essa tira terá o mínimo de 19,5 cm de comprimento por 4 cm de largura e será fixada na parte da frente do punho, a 4,0 cm de distância da costura de fechamento da manga.

### Ilhetas ou lapela de ombros:

Deve conter, ilhetas entreteladas no mesmo tecido das mangas, com as pontas chanfradas, formando uma seta, medindo 14,5 a 15,5 cm de altura por 4,5 cm de largura e um (01) caseado horizontal para abotoamento, para serem fixas sobre os ombros

### Reforço do cotovelo (na manga):

Reforço do cotovelo no mesmo tecido sobreposto à manga, medindo 27,0 cm de comprimento por 15,0 cm de largura, com uma pence de 1,0 cm de profundidade e 8,5 cm de comprimento terminando em zero a partir da extremidade superior do reforço. Reforço posicionado sobre a manga à altura do cotovelo. Duas pences na parte de trás da manga, distando 3,0 cm entre si na base e 8,0 cm entre si nas extremidades. Pences com 8cm de comprimento e centralizadas em relação ao meio do reforço de cotovelo.

### Bolsos (mangas):

Dois bolsos embutidos fechados por zíper de vislon ou similar preto com trava de 15 cm, que fecha em direção ao ombro. Os bolsos são aplicadas na parte frontal da manga e centralizados, a base do zíper deve ficar alinhado com a extremidade superior do reforço de cotovelo.

O forro interno dos bolsos será do mesmo tecido plano da peça, medindo 23,5 cm de comprimento e 17 cm de largura aproximadamente. Medidas essas que podem variar de acordo com o tamanho da peça.

### Recortes laterais:

Frente e Costas com recortes laterais do mesmo tecido de malha do corpo da camisa tática, que se prolonga da bainha da peça até um pouco além das axilas (17cm aproximadamente), funcionando como um respirador. Este recorte tem comprimento variável e diferentes larguras ao longo de sua extensão, começando na barra com aproximadamente 9,5 cm e medida de 8cm de largura após as axilas. Acabamento ovalado após as axilas. Todas as medidas podem variar de acordo com o tamanho da peça, devendo prevalecer a simetria entre as partes.

Costas com recortes (cachaceira) em forma de "U" abaixo da gola no centro das costas que irá funcionar também como um respirador. O recorte se inicia na manga raglã a aproximadamente 6,0 cm da gola, com centro medindo 15,5cm de altura. As medidas poderão variar de acordo com o tamanho de cada peça.

### Bainha da barra:

Bainha da barra medindo 2,8 cm (+- 3)

### Etiqueta:

Produto conforme CONMETRO resolução n° 2:

### Aviamentos e Máquinas de costura:

Todos os aviamentos, maquinários e informações técnicas importantes para a confecção do produto (ver tabela 6 e 7).

AVIAMENTOS			
Descrição	Quantidade	Cor	Aplicação
Zíper de vislon ou similar com trava automática: Cursor: material Zamac / Cadarço: 100% poliéster / Cremalheira: 100% poliéster - 5,00 mm de largura (aprox.) / Largura total do zíper:	3 unidades	Cadarço: preto Cremalheira/ Cursor e Terminais: Preto	- Abertura da frontal e bolso das mangas.
Fecho de contato fêmea (lado macio) 100% poliamida: medindo 4,0 cm de largura com costura em "x".	2 unidades	preto	- Punho das mangas
Fecho de contato macho (lado áspero) 100% poliamida: medindo 4,0 cm de largura com costura em "x".	2 unidades	preto	- alhetas da punho



## PREFEITURA MUNICIPAL DE MOGI GUAÇU

### SECRETARIA DE ADMINISTRAÇÃO

PAÇO MUNICIPAL - Rua Henrique Coppi, 200 - Loteamento Moro do Ouro - Mogi Guaçu/SP - CEP: 13840-904  
Telefones: (19) 3851-7030/7031 - Site: [www.mogiguacu.sp.gov.br](http://www.mogiguacu.sp.gov.br)

Fecho de contato femia (mado macio) 100% poliamida: medindo 12 x 2,0 cm	1 unidade	preto	- peito esquerdo
Botão de pressão preto de 1,2cm	1 unidade	preto	-gola
Botão de massa: medindo 1,8 cm de diâmetro	2 unidades	preto	- lapela dos ombros
Linha: 100% poliéster/ 180	cone	Cor do tecido	- Confecção da peça
Linha: 100% poliéster/ 180		Cor do tecido	- Confecção da peça/ partes desfiantes
Entretela termocolante, 100% algodão, 208g/m <sup>2</sup> .	Unidade	Branco	- Lapela dos ombros, alhetas, punhos e

**Tabela 6 - Aviamentos e Informações técnicas**

COSTURAS	
Máquinas de costura	Pontos/cm
Ponto fixo 1 agulha (máquina reta):,pregar fechos de contato, fechar pences das cotoveleiras, pregar cotoveleiras (fazendo "X"), pregar e pespontar gola, pregar e montar zíper, pregar e rebater o revel, pregar distintivos, fixar lapela dos ombros, etiquetas, pences, pregar alhetas dos punhos	3,5 ± 0,5
Ponto fixo 2 agulha (máquina reta) pesponto das lapelas do ombro, , pespontar alhetas dos punhos, pregar e pespontar	3,5 ± 0,5
Máquina plana de 3 agulhas ponto corrente: Pespontos das	
Overloque: partes desfiantes	3,5 ± 0,5
Interloque: União das laterais e recortes, fechamento das mangas e cavas, fechamento dos punhos,	4,0 ± 0,5
Galoneira (Colarete) 3 agulhas com refilador: fazer a bainha	4,0 ± 0,5
Travete (mosqueadeira) 1 agulha: Junção dos punhos	
Máquina de fazer abertura do bolso embutido: bolsos das	
Máquina de pregar botão de pressão	
Botoneira: pregão botões	
Caseadeira: Fazer caseado da lapela dos ombros	

**Tabela 7 - Costuras**

Tabela de medidas

Dimensões (Medidas do produto acabado)

TABELA	TAMANHOS (medidas em cm)								
	Tolerância +	Tolerância -	PP	P	M	G	GG	XG	XGG
Medidas Básicas									
COMPRIMENTO	+1,5	-1,5	71,5	73,0	74,0	78,0	80,0	82,0	83,0
COMPRIMENTO	+1,5	- 1,5	73,5	75,0	76,0	80,0	82,0	84,0	85,0
COSTAS s/gola									
TÓRAX (2,5 cm ABAIXO CAVA)	+2,5	- 2,0	50,0	54,0	58,0	62,0	66,0	70,0	74,0
COMPRIMENTO DA MANGA (A PARTIR DO CENTRO COSTAS)	+1,5	- 1,5	80,0	82,0	85,0	88,0	92,0	95,0	98,0
ABERTURA DA	+0,5	- 0,5	15,8	15,8	17,5	17,5	17,5	18,0	18,5
LARGURA DA BARRA	+2,5	- 2,0	43,0	47,5	51,0	55,5	59,5	63,5	68,0
RECORTE LATERAL	+1,0	- 0,6	67,0	68,0	69,0	72,0	72,5	76,0	78,0

**Tabela 6 - Medidas Básicas**



# PREFEITURA MUNICIPAL DE MOGI GUAÇU

## SECRETARIA DE ADMINISTRAÇÃO

PAÇO MUNICIPAL - Rua Henrique Coppi, 200 - Loteamento Moro do Ouro - Mogi Guaçu/SP - CEP: 13840-904  
Telefones: (19) 3851-7030/7031 - Site: [www.mogiguacu.sp.gov.br](http://www.mogiguacu.sp.gov.br)

### Etiqueta de conservação da peça:

Etiqueta de identificação e conservação inserida internamente nas costas abaixo do degolo.

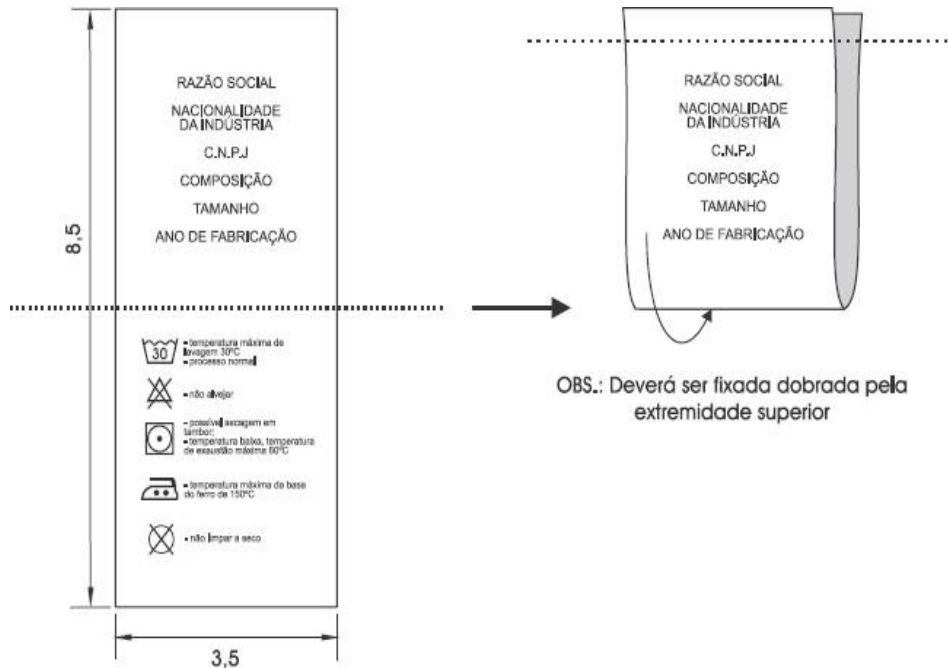

OBS.: Etiqueta confeccionada em Não tecido composto de 100% Polietileno de Alta Densidade na cor branca com as informações na cor preta

Figura - Etiqueta com informações do fornecedor e cuidados de conservação da peça (símbolos de cuidados meramente ilustrativos)

Nota: As etiquetas devem cumprir as obrigações descritas no Regulamento Técnico MERCOSUL sobre Etiquetagem de Produtos Têxteis, determinadas pela Resolução nº 02, do CONMETRO, de 06 de maio de 2008. Os cuidados de conservação da peça na etiqueta devem estar de acordo com a Norma NBR NM ISO 3758 e as referências de medidas do corpo humano utilizadas nos pictogramas ou medidas, devem estar de acordo com a Norma NBR 16060. O fornecedor deve disponibilizar instruções dos cuidados das peças tais como: armazenagem, lavagem e secagem das vestimentas.

Foto meramente ilustrativa



# PREFEITURA MUNICIPAL DE MOGI GUAÇU

## SECRETARIA DE ADMINISTRAÇÃO

PAÇO MUNICIPAL - Rua Henrique Coppi, 200 - Loteamento Moro do Ouro - Mogi Guaçu/SP - CEP: 13840-904  
Telefones: (19) 3851-7030/7031 - Site: [www.mogiguacu.sp.gov.br](http://www.mogiguacu.sp.gov.br)

### FRENTE



### COSTAS



### DETALHAMENTO FRENTE





# PREFEITURA MUNICIPAL DE MOGI GUAÇU

## SECRETARIA DE ADMINISTRAÇÃO

PAÇO MUNICIPAL - Rua Henrique Coppi, 200 - Loteamento Moro do Ouro - Mogi Guaçu/SP - CEP: 13840-904  
Telefones: (19) 3851-7030/7031 - Site: [www.mogiguacu.sp.gov.br](http://www.mogiguacu.sp.gov.br)

### DETALHAMENTO COSTAS

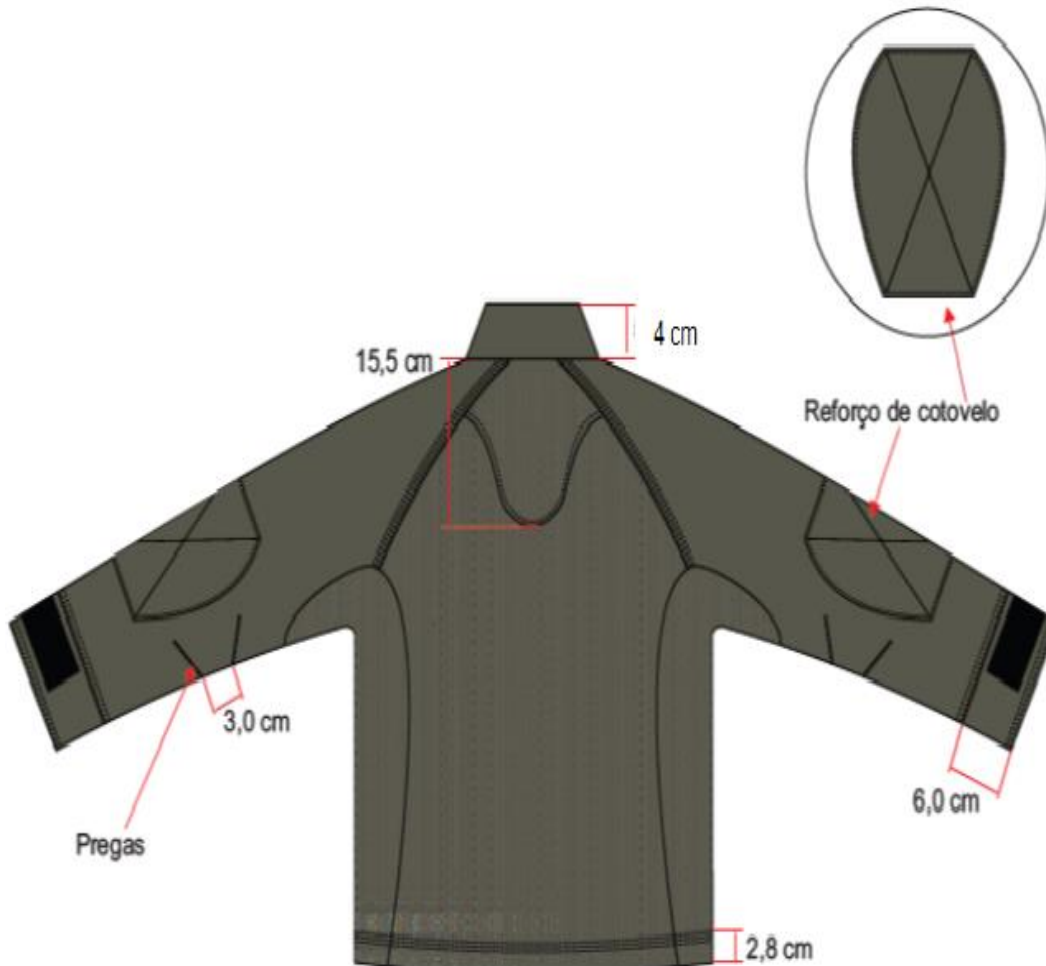



# PREFEITURA MUNICIPAL DE MOGI GUAÇU

## SECRETARIA DE ADMINISTRAÇÃO

PAÇO MUNICIPAL - Rua Henrique Coppi, 200 - Loteamento Moro do Ouro - Mogi Guaçu/SP - CEP: 13840-904  
Telefones: (19) 3851-7030/7031 - Site: [www.mogiguacu.sp.gov.br](http://www.mogiguacu.sp.gov.br)

### ITEM 01 - DO LOTE 02

**JAQUETA DE INVERNO GCM** jaqueta confeccionado em tecido Rip stop na cor azul marinho noturno, conforme as especificações dos tecidos. Vista embutida pespontada de 5 cm de largura com dois botões de pressão com dimensões de 14mm, material em latão na cor preta, um aplicado ao início da vista, próximo a gola, e um ao final da vista na barra. zíper destacável nylon 100% poliéster de alta resistência, na cor azul marinho 19-3815 TPX, na parte interna da vista, e velcro com 2,0 cm de largura na cor preta para a fixação. Dois bolsos embutidos, um em cada lateral, aplicado de forma transversal, conforme layout. Um bolso interno chapado do mesmo tecido da jaqueta na frente lado esquerdo de quem veste. No lado direito de quem veste aplicação de velcro de 2cm de largura para aplicação da tarja de identificação. Jaqueta manga longa, com barra de elástico de 4cm de largura composição 72% poliéster 28% elastodieno, rebatida com máquina 5 agulhas. Forro interno com manta martelasse com gramatura de 100 g/m2, embutido em todas as partes internas da peça na cor marinho noite. Forro face interna da jaqueta, conforme as especificações dos tecidos, será em malha poliéster, felpada, na cor preta, aplicado em camadas intermediárias entre a primeira camada e o forro. Barras frontais dupla no tecido principal com 4 cm de largura, e barra traseira dupla com 4 cm de largura com elástico rebatida com máquina 5 agulhas. Martingale aplicado nos ombros com 5 cm de largura, com botões 4F para fechamento, com diâmetro de 16 mm, 100% poliéster, na cor preta. Os tamanhos e medidas das peças serão apontados em conformidade com a grade numérica que a empresa deverá dispor, por isso deverá atender totalmente a necessidade do usuário. O produto deverá passar pelo processo de limpeza, acabamento e passadoria, para que seja entregue em condições satisfatórias, sem presença de manchas, fios puxados, linhas soltas, esgarçados, emendas entre outros defeitos que possam ocasionar a má qualidade do produto. Etiqueta de composição deve apresentar, obrigatoriamente, as informações ao consumidor, como nome, razão social ou marca registrada e CNPJ, país de origem, nome das fibras ou filamentos, tratamento e cuidados para conservação, indicação de tamanho ou dimensão. As indicações devem ser feitas de maneira clara. Informações sobre o tratamento e cuidados para a conservação são obrigatórias e devem estar de acordo com a norma ISO 3758:2005.

**Logomarca:** Aplicação de Patch bordado da bandeira do município de Mogi Guaçu com dimensões de 6,0 cm largura x 4,5 cm altura em tecido 100% poliéster, estampado em processo de sublimação, cores em alta visibilidade, linha do bordado na mesma cor do tecido, localizado na manga esquerda de quem veste, conforme a logotipia em anexo. Aplicação de Patch bordado do Brasão GCM com dimensões de 7,0 cm largura x 9,5 cm altura em tecido 100% poliéster, estampado em processo de sublimação, cores em alta visibilidade, linha do bordado na mesma cor do tecido, localizado na manga direita de quem veste, conforme a logotipia em anexo.

**Tarjeta:**

Tarjetas:

Aplicado no peito direito de quem veste, centralizado e alinhado em relação a base do zíper com tamanho de 110mm de largura X 180mm de altura sendo colado/silk/costura e/ou outra tecnologia. OBS. Tarjeta com fecho de contato fêmea.

**Embalagem:** A peça deverá ser dobrada, embalada individualmente e acondicionada em uma embalagem de plástico transparente no tamanho adequado, a fim de garantir as condições que preservem as características do produto. Sacos plásticos com sinalização externa de tamanho do produto para facilidade de conferência e identificação dos tamanhos.





# PREFEITURA MUNICIPAL DE MOGI GUAÇU

## SECRETARIA DE ADMINISTRAÇÃO

PAÇO MUNICIPAL - Rua Henrique Coppi, 200 - Loteamento Moro do Ouro - Mogi Guaçu/SP - CEP: 13840-904  
Telefones: (19) 3851-7030/7031 - Site: [www.mogiguacu.sp.gov.br](http://www.mogiguacu.sp.gov.br)

---

Foto meramente ilustrativa





# PREFEITURA MUNICIPAL DE MOGI GUAÇU

## SECRETARIA DE ADMINISTRAÇÃO

PAÇO MUNICIPAL - Rua Henrique Coppi, 200 - Loteamento Moro do Ouro - Mogi Guaçu/SP - CEP: 13840-904  
Telefones: (19) 3851-7030/7031 - Site: [www.mogiguacu.sp.gov.br](http://www.mogiguacu.sp.gov.br)



### **3- DA JUSTIFICATIVA.**

**3.1-** A presente aquisição dos uniformes operacionais é amparada pois, seguiremos a padronização do Estatuto Geral das Guardas Municipais, elencado na lei 13.022/14; bem como considerando o desgaste dos uniformes atuais, reporemos o atual; a eminente contratação de Guardas Civis Municipais, conforme abertura de Edital Licitatório 02/2023 agrega há necessidade da aquisição.

**3.3-** Uniformes descritos, são adequados, pois são leves, com maior operacionalidade, ergonômicos e funcionais para a função exercida pelos operadores da Secretaria Municipal de Segurança.

**3.5- O LOTE 01 ESTÁ DESCRITO NOS ITENS 01,02 e 03 PARA QUE NÃO HAJA DISPARIDADE DE CORES.**

### **4-DAS EXIGÊNCIAS DE QUALIFICAÇÃO TÉCNICA NO EDITAL**

**4.1-** As empresas licitantes deverão comprovar aptidão para a realização do objeto e compatíveis em características, através de atestados de capacidade técnica de pessoa Jurídica de direito Público ou privado, demonstrando que a empresa licitante realizou ou esteja realizando execução de fornecimento de porte e complexidade semelhante ao objeto desde termo de referência.

### **5-DOS RECURSOS ORÇAMENTÁRIOS**

**5.1-** Para cobrir as despesas oriundas da contratação (aquisição) decorrente deste termo de referência será onerada a seguinte dotação orçamentária do orçamento programa para o exercício de 2023 e no que couber de 2024:  
**1231 - 15.01.06.181.8002.2.267.339030.01.1100000.339030**

### **6-CONDIÇÕES DE PAGAMENTO**

**6.1-** 30 dias após a entrega dos uniformes, com aceitação do gestor da ata de registro de preços.



# PREFEITURA MUNICIPAL DE MOGI GUAÇU

## SECRETARIA DE ADMINISTRAÇÃO

PAÇO MUNICIPAL - Rua Henrique Coppi, 200 - Loteamento Moro do Ouro - Mogi Guaçu/SP - CEP: 13840-904  
Telefones: (19) 3851-7030/7031 - Site: [www.mogiguacu.sp.gov.br](http://www.mogiguacu.sp.gov.br)

### **7- DA ENTREGA**

**7.1-** As entregas deverão ocorrer no prazo máximo de 30 dias, após o recebimento da nota de empenho/autorização de fornecimento.

**7.2-** Os itens, deverão ser entregues por conta e risco da empresa CONTRATADA no seguinte órgão e respectivo endereço: Av. Nove de Abril, 917 - CEP 13840-256, de Segunda a Sexta, no horário de 08:00h às 17:00h. (sede da Guarda Civil Municipal).

**7.3-** A entrega deverá estar obrigatoriamente acompanhada do competente documento fiscal, devidamente discriminado com todos os produtos e respectivos valores.

### **8-CRITÉRIO DE JULGAMENTO**

**8.1-** O Critério de julgamento das propostas deverá ser o de MENOR PREÇO DO LOTE.

### **9-DAS ALTERAÇÕES DO CONTRATO**

**9.1-** Competem a ambas as partes, de comum acordo, salvo nas situações previstas na Lei nº 8.666/93 e em outras disposições legais, realizar, por escrito, através de Termo Aditivo, as alterações contratuais que julgarem convenientes.

### **10- DA RESCISÃO**

**10.1-** O contrato decorrente deste Termo de referência poderá ser rescindido nas seguintes hipóteses:

**10.1.1-** UNILATERALMENTE, pela CONTRATANTE, quando ocorrer os motivos previstos nos incisos I a XII e XVII do artigo 78 das Leis Federais nº 8.666/93 e suas alterações;

**10.1.2-** BILATERALMENTE, por acordo entre as partes, prevalecendo a conveniência e oportunidade da CONTRATANTE.

**10.1.3-** JUDICIALMENTE, nos Termos da legislação de regência.

### **11- DAS COMUNICAÇÕES**

**11.1-** As comunicações recíprocas referentes ao contrato decorrente deste Termo de referência serão consideradas como efetuadas se entregues através de documentos protocolados aos destinatários abaixo:

**11.1.1-** CONTRATANTE:

PREFEITURA MUNICIPAL DE MOGI GUAÇU

#### **SECRETARIO MUNICIPAL DE SEGURANÇA PÚBLICA**

**Paulo Henrique da Silva Gomes**

AV. NOVE DE ABRIL, 917 -CHÁCARA GONÇALO

CEP: 13.840-056 MOGI GUAÇU-SP

**11.1.2-** CONTRATADA:

RAZÃO SOCIAL:

A/C:

ENDEREÇO: CEP/CIDADE:

### **12- DAS AMOSTRAS**

**12.1-** A(s) empresa(s) licitante(s) vencedora(s) deverão apresentar, no prazo de até 12 (doze) dias úteis, sem qualquer possibilidade de prorrogação, as amostras em embalagens devidamente identificadas com o número da licitação decorrente deste Termo de Referência e o nome da empresa licitante.

**12.1.1-** As amostras ficarão **RETIDAS**, para a conferência e, devolvidas posteriormente ou acrescidas a futuras entregas.

**12.1.2 -** A retenção da amostra trará a pasta a possibilidade de confrontar a paridade da amostra com a semelhança da futura entrega do material.

**12.1.4-** Amostras serão retidas no ALMOXARIFADO DA SECRETARIA MUNICIPAL DE SEGURANÇA PÚBLICA À AV. NOVE DE ABRIL, 917 - CEP 13840-056 com atendimento das 08:00h às 17:00h.

**12.2-** Quando da efetivação da autorização de fornecimento/serviços, se o material entregue estiver em desacordo com as amostras arquivadas, serão prontamente rejeitadas, devendo a empresa substituí-lo no prazo máximo de 72 (setenta e duas) horas; podendo ainda sofrer as sanções estipuladas em contrato.

**12.3- Não será permitida a troca da marca inicialmente ofertada;**

**12.3.1-** Em caso de extinção e/ou suspensão da marca inicialmente ofertada, e somente nesta hipótese, a SECRETARIA MUNICIPAL DE SEGURANÇA aceitará a troca de marca mediante a apresentação de 03 (três) novas amostras, para arquivamento no respectivo almoxarifado descritos no item 12.1.4.

### **13- DA LEGISLAÇÃO APLICÁVEL E CASOS OMISSOS**

**13.1-** O contrato decorrente deste Termo de Referência rege-se pelas disposições expressas na LEI FEDERAL Nº 8.666/93 e suas posteriores alterações e pelos preceitos de Direito Público, aplicando-lhe supletivamente os princípios da Teoria Geral dos Contratos e as disposições de Direito Privado.

**13.2-** Os casos omissos serão resolvidos à luz da referida Lei e suas alterações, recorrendo-se à analogia, aos costumes e aos princípios gerais do Direito.

### **14- DA TOLERANÇA**

**14.1-** Se quaisquer das partes, em benefício da outra, mesmo por omissão, permitir a inobservância no todo ou em parte, de qualquer das cláusulas e condições do presente Termo de Referência, tal fato não poderá liberar, desonerar ou de qualquer modo afetar ou prejudicar estas mesmas cláusulas ou condições, as quais permanecem inalteradas, como se nenhuma tolerância houvesse ocorrido, sujeitando o responsável que lhe tiver dado causa das penalidades cabíveis.



# PREFEITURA MUNICIPAL DE MOGI GUAÇU

## SECRETARIA DE ADMINISTRAÇÃO

PAÇO MUNICIPAL - Rua Henrique Coppi, 200 - Loteamento Moro do Ouro - Mogi Guaçu/SP - CEP: 13840-904  
Telefones: (19) 3851-7030/7031 - Site: [www.mogiguacu.sp.gov.br](http://www.mogiguacu.sp.gov.br)

### **15- DAS DISPOSIÇÕES GERAIS E FINAIS**

**15.1-** As entregas deverão ocorrer no prazo máximo de 30 dias, após o recebimento da nota de empenho.

**15.2-** A empresa vencedora deverá assegurar garantia do produto por no mínimo de 90 dias, por defeito de fabricação e mal funcionamento, **através de documento de garantia.**

**15.2.2-** As empresas licitantes, deverão apresentar junto as propostas, o catálogo dos referidos produtos.

**15.3-** No ato da entrega dos produtos, se houver casos de irregularidade ou mesmo falta de atendimento de algumas especificações, a Secretaria de Segurança procederá com a devolução, tendo a empresa um prazo de no máximo 10 (dez) dias úteis para substituição destes, sem qualquer ônus à Municipalidade.

### **16- GESTOR DO CONTRATO**

Luis Fernando da Silva Domiciano

Diretor Administrativo da Guarda Civil Municipal

CPF nº 368.339.118-94

e-mail institucional: [diretoriagcmmg@mogiguacu.sp.gov.br](mailto:diretoriagcmmg@mogiguacu.sp.gov.br)

### **GESTOR SBSTITUTO DO CONTRATO**

Edinaldo de Oliveira

Secretário Adjunto

CPF nº 184.338.718-05

e-mail institucional: [sms-secretario@mogiguacu.sp.gov.br](mailto:sms-secretario@mogiguacu.sp.gov.br)

### **17.CONDIÇÕES GERAIS**

**17.1-** Constituem motivos para denúncia do contrato decorrente deste Termo de Referência o não cumprimento de qualquer de suas cláusulas e condições, bem como os motivos previstos na legislação referente as licitações e contratos administrativos.

**17.2-** A CONTRATANTE analisará, julgará e decidirá, em cada caso, as questões alusivas e incidentes, que se fundamentem em motivos de caso fortuito ou de força maior.

**17.3-** Para os casos previstos no item anterior, a CONTRATANTE poderá atribuir uma comissão, por esta designada, a responsabilidade de apurar os fatos comissivos ou omissivos que se fundamentem naqueles motivos.

**17.4-** As exceções aqui referenciadas serão sempre tratadas com máxima cautela, zelo profissional, senso de responsabilidade ponderação, para que não seja interpretado como habitualidade ato de mera e excepcional concessão da CONTRATANTE, cujo objetivo final é o de atender tão somente ao “interesse público”.

### **18- DO FORO**

**18.1-** Fica eleito o FORO da COMARCA DE MOGI GUAÇU- SP, para dirimir toda e qualquer demanda do contrato decorrente deste Termo de Referência, não resolvida administrativamente, com renúncia de qualquer outro, por mais privilegiado que seja.

**MOGI GUAÇU, 21 de julho de 2023.**

**RESPONSÁVEL PELA ELABORAÇÃO DO TERMO DE REFERÊNCIA:**

**Paulo Henrique da Silva Gomes**

**Secretário Municipal de Segurança Pública**



**PREFEITURA MUNICIPAL DE MOGI GUAÇU**  
**SECRETARIA DE ADMINISTRAÇÃO**

PAÇO MUNICIPAL - Rua Henrique Coppi, 200 - Loteamento Moro do Ouro - Mogi Guaçu/SP - CEP: 13840-904  
Telefones: (19) 3851-7030/7031 - Site: [www.mogiguacu.sp.gov.br](http://www.mogiguacu.sp.gov.br)

**ANEXO II - MODELO DE PROPOSTA DE PREÇOS**

(papel timbrado da empresa)

À  
PREFEITURA MUNICIPAL DE MOGI GUAÇU  
A/C PREGOEIRO E EQUIPE DE APOIO  
Rua Henrique Coppi, nº 200, Centro, 6º andar

**NOME DA EMPRESA:** \_\_\_\_\_  
**ENDEREÇO:** \_\_\_\_\_  
**CIDADE:** \_\_\_\_\_ **ESTADO:** \_\_\_\_\_  
**CNPJ Nº:** \_\_\_\_\_ **INSC. EST. Nº:** \_\_\_\_\_  
**TELEFONE:** \_\_\_\_\_ **E-MAIL:** \_\_\_\_\_

Referente: **Pregão Presencial nº 51/2023**

Prezados Senhores:

Apresentamos e submetemos à apreciação de V. Sas., nossa Proposta relativa à Licitação em referência, destinada **REGISTRO DE PREÇOS PARA FORNECIMENTO DE UNIFORMES OPERACIONAIS PARA OS GUARDAS CIVIS MUNICIPAIS LOTADOS NA SECRETARIA MUNICIPAL DE SEGURANÇA PÚBLICA, PELO PERÍODO DE 12 (DOZE) MESES**, assumindo inteira responsabilidade por quaisquer erros ou omissões que venham a ser verificados em sua execução, conforme especificações, quantidade e valores mencionados abaixo:

LOTE	Descrição do uniforme	Qtde.	Valor Unitário (por peça)	Valor unitário do lote	Valor Total do lote
01	Calça operacional – modelo GCM	480	R\$	R\$	R\$
	Camisa GCM – manga curta	480	R\$		
	Camisa GCM – manga longa	320	R\$		

LOTE	Descrição do uniforme	Qtde.	Valor Unitário (por peça)	Valor Total do lote
02	Jaqueta – modelo GCM	80		R\$

**VALIDADE DA PROPOSTA:** 60 (sessenta dias), a contar da data de abertura do certame.

**CONDIÇÕES DE PAGAMENTO:** O pagamento será efetuado em 30 dias, contados a partir da entrega TOTAL da Autorização de Fornecimento, nota fiscal, certidões exigidas em contrato e concordância da Secretaria de Segurança

**PRAZO DE ENTREGA:** de até 30 (trinta) dias corridos, contados a partir da emissão da Autorização de Fornecimento.

**DECLARAMOS QUE** estamos de acordo com os termos do Edital, e acatamos suas determinações, bem como, informamos que nos preços propostos estão inclusos todos os custos diretos e indiretos, lucros e demais contribuições pertinentes de nossa responsabilidade, sem qualquer exceção, constituindo-se o referido preço unitário na única contraprestação da PREFEITURA MUNICIPAL DE MOGI GUAÇU pelo efetivo fornecimento, sob nossa conta e risco.

**DECLARAMOS QUE** nenhum direito a indenização ou a reembolso de quaisquer despesas nos será devido, caso nossa proposta não seja aceita pela PREFEITURA MUNICIPAL DE MOGI GUAÇU.

O procurador de nossa empresa, cuja Razão Social é \_\_\_\_\_, inscrita no CNPJ sob o nº \_\_\_\_\_ e Inscrição Estadual nº \_\_\_\_\_, com sede na \_\_\_\_\_ (rua/avenida/etc), que assinará a ATA DE REGISTRO DE PREÇOS é o(a) Sr(a) \_\_\_\_\_, portador(a) do CPF nº \_\_\_\_\_ e RG nº \_\_\_\_\_, cargo \_\_\_\_\_, e-mail Institucional \_\_\_\_\_ e e-mail Pessoal \_\_\_\_\_.

\_\_\_\_\_ de \_\_\_\_\_ de 2023.  
(Local) (dia) (mês)

\_\_\_\_\_  
Identificação da empresa licitante e assinatura do representante legal  
Nome por extenso, cargo e CPF



# PREFEITURA MUNICIPAL DE MOGI GUAÇU

## SECRETARIA DE ADMINISTRAÇÃO

PAÇO MUNICIPAL - Rua Henrique Coppi, 200 - Loteamento Moro do Ouro - Mogi Guaçu/SP - CEP: 13840-904  
Telefones: (19) 3851-7030/7031 - Site: [www.mogiguacu.sp.gov.br](http://www.mogiguacu.sp.gov.br)

### ANEXO III - MODELO DE PROCURAÇÃO PARA CREDENCIAMENTO

Por este instrumento particular de Procuração, a \_\_\_\_\_ (razão social da pessoa jurídica), com sede na \_\_\_\_\_ (rua/avenida/etc), inscrita no CNPJ/MF sob o nº \_\_\_\_\_ e Inscrição Estadual sob o nº \_\_\_\_\_, representada neste ato por seu(s) \_\_\_\_\_ (mencionar qualificação do(s) outorgante(s)) Sr. (a) \_\_\_\_\_ portador da Cédula de Identidade RG nº \_\_\_\_\_ e CPF nº \_\_\_\_\_, nomeia(m) e constitui(em) seu bastante Procurador o(a) Sr.(a) \_\_\_\_\_, portador(a) da Cédula de Identidade RG nº \_\_\_\_\_ e CPF nº \_\_\_\_\_, a quem confere(imos) amplos poderes para representar a \_\_\_\_\_ (razão social da pessoa jurídica) perante a Prefeitura Municipal de Mogi Guaçu, no âmbito do **PREGÃO PRESENCIAL Nº 51/2023**, com poderes para tomar qualquer decisão durante todas as fases do referido certame licitatório, inclusive apresentar DECLARAÇÃO DE QUE NOSSA PESSOA JURÍDICA CUMPRE OS REQUISITOS DE HABILITAÇÃO, DECLARAÇÃO DE ENQUADRAMENTO COMO MICROEMPRESA E EMPRESA DE PEQUENO PORTE, os envelopes contendo a PROPOSTA DE PREÇOS e DOCUMENTOS PARA HABILITAÇÃO em nome da outorgante, formular verbalmente lances ou ofertas na etapa de lances, desistir verbalmente de formular ou ofertas na etapa de lances, negociar a redução de preços, desistir expressamente da intenção de interpor recurso administrativo ao final da sessão, manifestar-se imediata e motivadamente sobre a intenção de interpor recurso administrativo ao final da sessão, assinar a ata da sessão, prestar todos os esclarecimentos solicitados pelo Pregoeiro, enfim, praticar todos os demais atos pertinentes ao certame, em nome da outorgante.

\_\_\_\_\_  
Local e data

Outorgante(s) e assinatura(s)

**Com firma reconhecida**

**NOTA: ESTA PROCURAÇÃO PARA CREDENCIAMENTO DEVERÁ SER ENTREGUE AO PREGOEIRO OU A QUALQUER MEMBRO DE SUA EQUIPE DE APOIO, POR OCASIÃO DA ABERTURA DA SESSÃO DO PREGÃO, FORA DOS ENVELOPES.**



# PREFEITURA MUNICIPAL DE MOGI GUAÇU

## SECRETARIA DE ADMINISTRAÇÃO

PAÇO MUNICIPAL - Rua Henrique Coppi, 200 - Loteamento Moro do Ouro - Mogi Guaçu/SP - CEP: 13840-904  
Telefones: (19) 3851-7030/7031 - Site: [www.mogiguacu.sp.gov.br](http://www.mogiguacu.sp.gov.br)

### ANEXO IV - MODELO DE DECLARAÇÃO DE CUMPRIMENTO AOS REQUISITOS DE HABILITAÇÃO

A \_\_\_\_\_, CNPJ nº \_\_\_\_\_, com sede na \_\_\_\_\_ (rua/avenida/etc.), neste ato representado pelo(s) \_\_\_\_\_ <diretores ou sócios, com qualificação completa - nome, RG, CPF, nacionalidade, estado civil, profissão e endereço> pelo presente instrumento declara, sob as penas da lei, que cumpre plenamente os requisitos de habilitação para participação no **PREGÃO PRESENCIAL Nº 51/2023**, nos termos do art. 4º, inciso VII, da Lei nº 10.520, de 17/07/2002.

Data e local.

\_\_\_\_\_  
Assinatura do Representante Legal da Empresa

**OBSERVAÇÃO: ESTA DECLARAÇÃO DEVERÁ SER APRESENTADA AO PREGOEIRO NA FASE DE CREDENCIAMENTO, FORA DOS ENVELOPES.**



**PREFEITURA MUNICIPAL DE MOGI GUAÇU**  
**SECRETARIA DE ADMINISTRAÇÃO**

PAÇO MUNICIPAL - Rua Henrique Coppi, 200 - Loteamento Moro do Ouro - Mogi Guaçu/SP - CEP: 13840-904  
Telefones: (19) 3851-7030/7031 - Site: [www.mogiguacu.sp.gov.br](http://www.mogiguacu.sp.gov.br)

**ANEXO V - MODELO DE DECLARAÇÃO DE CUMPRIMENTO DO DISPOSTO NO INCISO XXXIII DO ART. 7º DA CONSTITUIÇÃO FEDERAL**

A pessoa jurídica \_\_\_\_\_, com sede à \_\_\_\_\_, nº\_\_\_\_, bairro \_\_\_\_\_, na cidade de \_\_\_\_\_, no estado de \_\_\_\_\_, inscrita no C.N.P.J./M.F. sob o nº \_\_\_\_\_, neste ato representada pelo(a) Sr.(a) \_\_\_\_\_, cargo \_\_\_\_\_, portador(a) do C.P.F. nº \_\_\_\_\_ e do R.G. nº \_\_\_\_\_, declara para fins do disposto no inciso V do artigo 27 da Lei Federal nº 8.666/93 e alterações subsequentes, acrescido pela Lei nº 9.854/99, que não emprega menor de 18 (dezoito) anos em trabalho noturno, perigoso ou insalubre e não emprega menor de 16 (dezesesseis) anos.

**Ressalva:** Emprega menor, a partir de 14 (quatorze) anos, na condição de aprendiz ( ).

\_\_\_\_\_, \_\_\_\_ de \_\_\_\_\_ de 2023.

\_\_\_\_\_  
Nome e assinatura do representante legal

**Obs.: Em caso afirmativo assinalar a ressalva acima.**





**PREFEITURA MUNICIPAL DE MOGI GUAÇU**  
**SECRETARIA DE ADMINISTRAÇÃO**

PAÇO MUNICIPAL - Rua Henrique Coppi, 200 - Loteamento Moro do Ouro - Mogi Guaçu/SP - CEP: 13840-904  
Telefones: (19) 3851-7030/7031 - Site: [www.mogiguacu.sp.gov.br](http://www.mogiguacu.sp.gov.br)

**ANEXO VI - MODELO DE DECLARAÇÃO OBRIGATÓRIA DE ENQUADRAMENTO COMO MICROEMPRESA OU EMPRESA DE PEQUENO PORTE PARA FRUIÇÃO DOS BENEFÍCIOS DA LEI COMPLEMENTAR Nº 123/2006.**

(PAPEL TIMBRADO DA EMPRESA)

Eu.....(nome completo) ....., representante legal da empresa ....., com sede na .....  
(rua/avenida/etc.), inscrita no CNPJ sob o nº....., interessada em participar do **PREGÃO PRESENCIAL Nº 51/2023** da Prefeitura Municipal de Mogi Guaçu, declaro sob as penas da Lei, o que se segue:

a) que em conformidade com o previsto no artigo 3º da Lei Complementar nº 123, de 15 de dezembro de 2006, ter a receita bruta equivalente a uma \_\_\_\_\_ (Microempresa ou Empresa de Pequeno Porte).

b) que não há nenhum dos impedimentos previstos no § 4º, do artigo 3º da Lei Complementar nº 123/2006.

Local, data

\_\_\_\_\_  
(nome, RG, cargo e assinatura do representante legal)

**OBSERVAÇÃO: ESTA DECLARAÇÃO DEVERÁ SER APRESENTADA AO PREGOEIRO NA FASE DE CREDENCIAMENTO, FORA DOS ENVELOPES.**



# PREFEITURA MUNICIPAL DE MOGI GUAÇU

## SECRETARIA DE ADMINISTRAÇÃO

PAÇO MUNICIPAL - Rua Henrique Coppi, 200 - Loteamento Moro do Ouro - Mogi Guaçu/SP - CEP: 13840-904  
Telefones: (19) 3851-7030/7031 - Site: [www.mogiguacu.sp.gov.br](http://www.mogiguacu.sp.gov.br)

### ANEXO VII - MODELO DE DECLARAÇÃO DE IDONEIDADE

A empresa \_\_\_\_\_, com sede na \_\_\_\_\_, nº\_\_\_\_, bairro \_\_\_\_\_, na cidade de \_\_\_\_\_, no estado de \_\_\_\_\_, inscrita no CNPJ/MF sob o nº \_\_\_\_\_, neste ato representada pelo(a) Sr(a) \_\_\_\_\_, cargo \_\_\_\_\_, portador(a) do CPF nº \_\_\_\_\_ e do RG nº \_\_\_\_\_, declara para fins de habilitação e contratação que NÃO POSSUI IMPEDIMENTO OU SUSPENSÃO DE LICITAR OU CONTRATAR COM A ADMINISTRAÇÃO PÚBLICA.

\_\_\_\_\_, \_\_\_\_\_ de \_\_\_\_\_ de 2023.  
(Local) (dia) (mês)

\_\_\_\_\_  
Nome e assinatura do representante legal

\_\_\_\_\_  
Nome, cargo e assinatura  
do representante legal



# PREFEITURA MUNICIPAL DE MOGI GUAÇU

## SECRETARIA DE ADMINISTRAÇÃO

PAÇO MUNICIPAL - Rua Henrique Coppi, 200 - Loteamento Moro do Ouro - Mogi Guaçu/SP - CEP: 13840-904  
Telefones: (19) 3851-7030/7031 - Site: [www.mogiguacu.sp.gov.br](http://www.mogiguacu.sp.gov.br)

### ANEXO VIII - MINUTA DA ATA DE REGISTRO DE PREÇOS

ATA DE REGISTRO DE PREÇOS Nº \_\_\_\_\_/2023

PREGÃO PRESENCIAL Nº 51/2023

PROCESSO LICITATÓRIO Nº 51/2023

**OBJETO: REGISTRO DE PREÇOS PARA FORNECIMENTO DE UNIFORMES OPERACIONAIS PARA OS GUARDAS CIVIS MUNICIPAIS LOTADOS NA SECRETARIA MUNICIPAL DE SEGURANÇA PÚBLICA, PELO PERÍODO DE 12 (DOZE) MESES.**

**ORGÃO GERENCIADOR: SECRETARIA DE SEGURANÇA**

**ORGÃO INTERESSADO: PREFEITURA MUNICIPAL DE MOGI GUAÇU**

A **PREFEITURA MUNICIPAL DE MOGI GUAÇU**, inscrita no CNPJ/MF sob o nº 45.301.264/0001-13, com sede na Rua Henrique Coppi, nº 200, Morro do Ouro, na cidade de Mogi Guaçu/SP, neste ato devidamente representada pelo Prefeito Municipal Senhor **Rodrigo Falsetti**, RG nº 22.784.386-1, CPF/MF nº 268.525.708-00, conforme Delegação de Competência fixada pelo Termo de Compromisso e Posse de 01 de janeiro de 2021, doravante denominada simplesmente **PREFEITURA**, nos termos da Lei Federal nº 10.520/2002 e Decretos Municipais nºs 13.811 e 13.813/2006, Lei Federal nº 8.666/93 e alterações, em face da classificação das propostas apresentadas no **PREGÃO PRESENCIAL Nº 51/2023, para REGISTRO DE PREÇOS**, por liberação da Pregoeira, e após homologação do mesmo, resolve REGISTRAR O(S) PREÇO(S) exercido(s) pela empresa \_\_\_\_\_, com sede na Rua \_\_\_\_\_, nº \_\_\_\_\_, bairro \_\_\_\_\_, na cidade de \_\_\_\_\_, no estado de \_\_\_\_\_ inscrita no CNPJ/MF sob o nº \_\_\_\_\_ e Inscrição Estadual nº \_\_\_\_\_, neste ato representada pelo(a) Sr.(a) \_\_\_\_\_, portador(a) do RG nº \_\_\_\_\_ e CPF nº \_\_\_\_\_, doravante denominada **DETENTORA DA ATA**, observadas as condições do Edital que rege o Pregão e aquelas enunciadas cláusulas que se seguem:

#### CLÁUSULA PRIMEIRA - DO OBJETO:

**1.1.-** A presente Ata tem por objeto o Registro de Preço pelo período de 12 meses para fornecimento de uniformes operacionais para a Guarda Civil Municipal:

LOTE	Descrição do uniforme	Qtde.	Valor Unitário (por peça)	Valor unitário do lote	Valor Total do lote
01	Calça operacional - modelo GCM	480	R\$	R\$	R\$
	Camisa GCM - manga curta	480	R\$		
	Camisa GCM - manga longa	320	R\$		

LOTE	Descrição do uniforme	Qtde.	Valor Unitário (por peça)	Valor Total do lote
02	Jaqueta - modelo GCM	80		R\$

**(Depende do resultado da licitação...)**

**1.1.1.-** As peças deverão estar embaladas em sacos plásticos individuais com etiqueta externa de identificação do item e do lote. Todos os custos com a embalagem são de responsabilidade da DETENTORA DA ATA.

**1.2.-** A DETENTORA DA ATA deverá executar o fornecimento, **mediante solicitação do servidor público designado como gestor da Ata.**

**1.3.-** Nos preços propostos deverão estar inclusos todos os custos operacionais diretos e indiretos da aquisição, demais encargos e contribuições pertinentes, despesas em geral com fretes e transportes, deslocamento de empregados e refeições, de modo a se constituírem nas únicas compensações financeiras da PREFEITURA pelos produtos/serviços efetivamente adquiridos pela DETENTORA DA ATA.

#### CLÁUSULA SEGUNDA - DA VIGÊNCIA:

**2.1.-** O prazo de validade da presente Ata de Registro de Preços será de **12 (doze) meses, a contar da data de sua assinatura, não podendo ser prorrogado em hipótese alguma.**

**2.2.-** Por ocasião da contratação, a **DETENTORA desta ATA** fica obrigada a aceitar, nas mesmas condições pactuadas, os acréscimos ou supressões de produtos contratados, até o limite de 25% (vinte e cinco por cento) do valor pactuado, nos termos do artigo 65 da Lei Federal nº 8.666/93 e alterações subsequentes.

#### CLÁUSULA TERCEIRA - DAS CONDIÇÕES DE ENTREGA E RECEBIMENTO:

**3.1.-** O prazo de entrega **será de no máximo 30 (trinta) dias corridos**, contados a partir da emissão de autorização de fornecimento.

**3.1.2.-** No ato da entrega dos produtos, a DETENTORA DA ATA deverá disponibilizar pessoal capacitado sob sua inteira responsabilidade para fazer o descarregamento manual no seguinte endereço:



# PREFEITURA MUNICIPAL DE MOGI GUAÇU

## SECRETARIA DE ADMINISTRAÇÃO

PAÇO MUNICIPAL - Rua Henrique Coppi, 200 - Loteamento Moro do Ouro - Mogi Guaçu/SP - CEP: 13840-904  
Telefones: (19) 3851-7030/7031 - Site: [www.mogiguacu.sp.gov.br](http://www.mogiguacu.sp.gov.br)

### Secretaria de Segurança

Avenida Nove de Abril nº 917 - CEP - 13.840-256

Horário - 8:00 às 17:00 h - somente em dias úteis.

3.1.3.- Todas as entregas deverão estar acompanhadas da DANFE (documento auxiliar da nota fiscal eletrônica) e certidões exigidas em edital. Também será obrigatório o envio do arquivo XML para o e-mail: [diretoriagcmmg@mogiguacu.sp.gov.br](mailto:diretoriagcmmg@mogiguacu.sp.gov.br) para pesquisa junto ao SEFAZ (Secretaria da Fazenda do Estado de São Paulo).

3.2.- O responsável direto da solicitante exercerá a fiscalização da entrega dos uniformes e, se houver casos de irregularidades ou mesmo falta de atendimento de alguma especificação, esses serão devolvidos, tendo a DETENTORA DA ATA **um prazo de no máximo 10 (dez) dias úteis para substituição destes**, sem qualquer ônus à Municipalidade, arcando com as consequências legais caso não cumpra os prazos pré-estabelecidos.

3.2.1.- As exigências e atuação da fiscalização em nada restringem a responsabilidade, única, integral e exclusiva da DETENTORA DA ATA, no que concerne à execução do objeto deste contrato.

### **CLÁUSULA QUARTA - DAS OBRIGAÇÕES E RESPONSABILIDADES:**

#### **4.1.- DA DETENTORA DA ATA:**

4.1.- Não transferir total ou parcialmente a terceiros o fornecimento;

4.2.- Responsabilizar-se pela qualidade dos produtos fornecidos;

4.3.- Responder pelos atos de seus empregados.

4.4.- A DETENTORA DA ATA se responsabilizará integralmente pelo fornecimento e transporte do objeto, conforme exigências para o produto, nos termos da legislação vigente observando o estabelecido nos itens a seguir:

4.4.1.- Prestar as informações e os esclarecimentos que venham a ser solicitados pela PREFEITURA, atendendo as reclamações, durante todo o período de garantia dos bens entregues.

4.4.2.- Responder civil e criminalmente por todos os danos que venha, direta ou indiretamente, provocar ou causar para a PREFEITURA e/ou para terceiros, devendo entregar o objeto da aquisição de acordo com os termos pactuados, em estrita obediência à legislação vigente.

4.4.3.- Responsabilizar-se por todos os custos diretos e indiretos relativos à execução do objeto da aquisição, inclusive despesas com materiais, transportes, fretes, mão de obra, remunerações, bem como todos os encargos sociais, trabalhistas, previdenciários, securitários e tributários, ou quaisquer outros custos e encargos decorrentes, ou que venham a ser devidos em razão da avença.

4.4.4.- Responsabilizar-se pela administração, coordenação e supervisão técnica do fornecimento contratado.

4.4.5.- Zelar pela qualidade dos fornecimentos e pela execução nos prazos estipulados nesta ata.

4.4.6.- Conduzir o fornecimento de acordo com as normas aplicáveis.

4.4.7.- Responsabilizar-se com pontualidade pela entrega nas quantidades solicitadas e de acordo com a Autorização de Fornecimento.

4.4.8 - **Garantia de um prazo mínimo de 90 (noventa) dias por defeito de fabricação ou aplicação de um material inferior ao contratado.**

#### **4.2.- DA PREFEITURA:**

4.2.1.- Responsabilizar-se pela conferência e guarda dos produtos após recebimento.

4.2.2.- Proporcionar todas as condições de sua responsabilidade para que a contratada possa cumprir suas obrigações.

### **CLÁUSULA QUINTA - DOS PREÇOS, PAGAMENTOS E REAJUSTES:**

#### **5.1.- DO PREÇO:**

5.1.1.- O(s) valor(es) unitário(s) e total(is) está(ão) em conformidade com os preços consignados na Ata da Sessão Pública.

5.1.2.- O valor global da presente Ata de Registro de Preços é de R\$ \_\_\_\_\_ (\_\_\_\_\_), sendo o valor unitário de cada lote - R\$ \_\_\_\_\_ (\_\_\_\_\_).

#### **5.2.- DO PAGAMENTO:**

5.2.1.- O pagamento será **efetuado em 30 (trinta) dias**, contatos a partir da entrega TOTAL da Autorização de Fornecimento, nota fiscal, certidões exigidas e concordância da Secretaria de Segurança.

5.2.1.1.- A cópia da documentação fiscal e Certidões exigidas em Edital poderá ser encaminhado via e-mail para:

- Secretaria de Segurança: [diretoriagcmmg@mogiguacu.sp.gov.br](mailto:diretoriagcmmg@mogiguacu.sp.gov.br)

5.2.2.- Os pagamentos dentro dos prazos previstos serão contados após a liberação do documento fiscal de cada entrega, mediante conferência do produto, aprovação e visto do responsável pelo Secretaria de Segurança da **PREFEITURA**.

5.2.3.- Qualquer irregularidade constatada no ato do recebimento ou conhecida posteriormente será motivo suficiente para suspensão do pagamento, até que seja sanada a irregularidade.

5.2.4.- Antes de efetuar o pagamento será verificada a regularidade da **DETENTORA** junto ao Sistema de Cadastro de Fornecedores, mediante consulta "**Online**", cujo documento será anexado ao processo de pagamento.

5.2.5.- A **DETENTORA DA ATA** fica obrigada a emitir Nota Fiscal Eletrônica em respeito às normas tributárias do Estado de São Paulo.



# PREFEITURA MUNICIPAL DE MOGI GUAÇU

## SECRETARIA DE ADMINISTRAÇÃO

PAÇO MUNICIPAL - Rua Henrique Coppi, 200 - Loteamento Moro do Ouro - Mogi Guaçu/SP - CEP: 13840-904  
Telefones: (19) 3851-7030/7031 - Site: [www.mogiguacu.sp.gov.br](http://www.mogiguacu.sp.gov.br)

5.2.6.- Para recebimento dos pagamentos, a **DETENTORA DA ATA** deverá apresentar junto ao documento fiscal, os seguintes documentos, emitidos via Internet e dentro de sua validade:

**5.2.6.1.- Certidão Conjunta Negativa de Débitos ou Certidão Conjunta Positiva com Efeitos de Negativa, expedida conjuntamente pela Secretaria da Receita Federal do Brasil (RFB) e pela Procuradoria - Geral da Fazenda Nacional (PGFN), referente a todos os créditos tributários federais e a Dívida ativa da União (DAU) por elas administrados;**

**5.2.6.2.- Certificado de Regularidade do FGTS (CRF) referente ao Fundo de Garantia do Tempo de Serviço (FGTS).**

5.2.6.3.- Também serão aceitas certidões positivas com efeito de negativas nos termos do art. 206 do Código Tributário Nacional.

5.2.7.- Comprovada irregularidade na documentação fiscal, o prazo de pagamento será contado a partir da(s) correspondente(s) regularização(es).

5.2.8.- A devolução da documentação fiscal pela **PREFEITURA**, em hipótese alguma servirá de pretexto para que seja suspenso o fornecimento.

5.2.9.- As comprovações dos documentos acima relacionados poderão ser feitas através das guias de recolhimento do mês anterior que antecede o pagamento.

5.2.10.- A nota fiscal/fatura que contiver erro será devolvida à **DETENTORA DA ATA** para retificação e reapresentação, interrompendo-se a contagem do prazo fixado no subitem 6.2.1, que recomeçará a ser contado integralmente a partir de sua reapresentação.

### **5.3.- DO REAJUSTE:**

5.3.1.- Os preços registrados não serão reajustados.

### **CLÁUSULA SEXTA - DO RECURSO ORÇAMENTÁRIO:**

6.1.- As despesas oriundas desta Ata correrão por conta da Dotação Orçamentária do Orçamento Programa de 2023 e no que couber a 2024, suplementadas e alteradas se necessário, quando da emissão do(s) Pedido(s) de Compra(s):

**1231 - 15.01.06.181.8002.2.267.339030.01.1100000.339030**

### **CLÁUSULA SÉTIMA - DA GARANTIA CONTRATUAL:**

7.1.- Não haverá garantia contratual para execução desta Ata, ficando a **DETENTORA DA ATA** sujeita as penalidades previstas abaixo caso não cumpra com as obrigações.

### **CLÁUSULA OITAVA - DAS PENALIDADES:**

8.1.- A inexecução total ou parcial desta Ata, bem como sua execução irregular ou com atraso injustificado terá como consequência a aplicação, segundo a gravidade da falta e de forma gradativa, atendendo os princípios da razoabilidade e da proporcionalidade, nos termos do art. 7º da Lei Federal nº 10.520/02 e art. 86 e 87 da Lei Federal nº 8.666/93 a alterações, as seguintes sanções:

#### **8.2.- ADVERTÊNCIA:**

8.2.1.- Serão aplicadas sempre que forem constatadas irregularidades de pouca gravidade, para as quais a **DETENTORA DA ATA** tenha concorrido diretamente, e poderão instruídas no processo licitatório em referência.

#### **8.3.- MULTA DE MORA:**

8.3.1.- Será aplicada caso seja comprovado o atraso injustificado e sujeitará a **DETENTORA DA ATA** à multa sobre o valor da obrigação não cumprida, contados a partir do primeiro dia útil seguinte ao término do prazo estipulado, na seguinte proporção:

8.3.2.- Multa de 10% (dez por cento) até o 30º (trigésimo) dia de atraso;

8.3.3.- Multa de 15% (quinze por cento) a partir do 31º (trigésimo primeiro) dia de atraso até o 45º (quadragésimo quinto) dia de atraso.

8.3.4.- A partir do 46º (quadragésimo sexto) dia de atraso, estará caracterizada a inexecução total ou parcial da obrigação assumida, salvo disposição em contrário, sujeitando-se à aplicação da multa prevista no item 8.3.4.1.1.

8.3.4.1.- Pela inexecução total ou parcial desta Ata poderão ser aplicadas ainda:

8.3.4.1.1.- Multa de 20% (vinte por cento) sobre o valor total da obrigação não cumprida.

8.3.5.- O prazo para pagamento da(s) multa(s) aplicada(s) será de 10 (dez) dias úteis a contar da data de sua cobrança.

8.3.6.- Multas não pagas serão inscritas como dívida ativa, sujeitando-se a **DETENTORA DA ATA** a processo executivo.

8.3.7.- As multas referidas não impedem a aplicação de outras sanções previstas nas Leis Federais nºs. 8.666/93 e 10.520/02.

8.3.8.- Verificado que a obrigação foi cumprida com atraso injustificado ou caracterizada a inexecução parcial, a **PREFEITURA** reterá o valor da multa dos eventuais créditos que a **DETENTORA DA ATA** tenha direito, até a decisão definitiva, assegurada a ampla defesa.

8.3.9.- O valor da multa, quando não ressarcida pela **DETENTORA DA ATA**, será atualizado pelo Índice de Preços ao Consumidor - IPC-FIPE vigente à época ou outro que o substitua ou represente, calculado *pro-rata die*.

#### **8.4.- SUSPENSÃO:**

8.4.1.- Pena de **SUSPENSÃO TEMPORÁRIA** do direito de licitar e impedimento de contratar com o município de Mogi Guaçu, no caso de reincidência em faltas já apenadas com **ADVERTÊNCIA**, bem como no caso de faltas graves que impliquem a rescisão desta Ata.



# PREFEITURA MUNICIPAL DE MOGI GUAÇU

## SECRETARIA DE ADMINISTRAÇÃO

PAÇO MUNICIPAL - Rua Henrique Coppi, 200 - Loteamento Moro do Ouro - Mogi Guaçu/SP - CEP: 13840-904  
Telefones: (19) 3851-7030/7031 - Site: [www.mogiguacu.sp.gov.br](http://www.mogiguacu.sp.gov.br)

**8.4.2.-** Na estipulação do prazo de suspensão dos direitos da **DETENTORA DA ATA**, que não poderá exceder a 05 (cinco) anos, deverão ser considerados o grau de comprometimento do interesse público e o prejuízo pecuniário decorrente das irregularidades constatadas.

### **8.5.- DECLARAÇÃO DE INIDONEIDADE:**

**8.5.1.-** A ser aplicada quando a **DETENTORA DA ATA** praticar atos ilícitos ou cometer faltas gravíssimas, de natureza dolosa, das quais decorram prejuízos ao interesse público de difícil reversão.

**8.5.2.-** As sanções descritas nos itens 8.3, 8.4 e 8.5 serão aplicadas após regular processo administrativo com garantia de defesa prévia, nos prazos determinados pela Lei Federal nº 8.666/93 e alterações e Lei Federal nº 10.520/02.

**8.5.3.-** Sem prejuízo da aplicação à **DETENTORA DA ATA** das sanções cabíveis, a **PREFEITURA** recorrerá às garantias constituídas a fim de se ressarcir dos prejuízos que lhe tenham sido decorrentes deste Ata e promover a cobrança judicial ou extrajudicial de perdas e danos.

**8.5.4.-** Dependendo da infração cometida, a **PREFEITURA**, a seu critério poderá rescindir a Ata a qualquer tempo, observado o disposto nos artigos 77 a 80 da Lei Federal nº 8.666/93.

**8.5.5.-** O não cumprimento injustificado das obrigações por parte da **DETENTORA DA ATA** sujeita também, às penalidades previstas nos artigos 86 a 88 da Lei Federal nº 8.666/93 e art. 7º da Lei Federal nº 10.520/02.

### **CLÁUSULA NONA – DO CANCELAMENTO:**

**9.1.-** Assegurado o contraditório e a ampla defesa, a **DETENTORA DA ATA** terá o Registro de Preços cancelado quando:

**9.1.1.-** Descumprir as condições registradas em na Ata de Registro de Preços;

**9.1.2.-** Recusar-se a celebrar a Ata, não aceitar ou não retirar o instrumento equivalente, no prazo estabelecido pela **PREFEITURA**, sem justificativa aceitável;

**9.1.3.-** Não aceitar reduzir seu preço registrado, na hipótese deste se tornar superior àqueles praticados no mercado;

**9.1.4.-** For declarado inidôneo para licitar ou contratar com a Administração Pública, nos termos do artigo 87, Inciso IV, da Lei Federal nº 8.666/93 e alterações subsequentes;

**9.1.5.-** For impedido de licitar e contratar com a Administração nos termos do artigo 7º da Lei Federal nº 10.520, de 17 de julho de 2002.

**9.2.-** A aplicação de quaisquer sanções referidas neste dispositivo, não afasta a responsabilidade civil da **DETENTORA DA ATA** pela inexecução total ou parcial do objeto ou pela inadimplência.

### **CLÁUSULA DÉCIMA – DA FISCALIZAÇÃO:**

**10.1.-** A fiscalização dos fornecimentos pela **PREFEITURA** não exime nem diminui a completa responsabilidade da **DETENTORA DA ATA**, por qualquer inobservância ou omissão às cláusulas contratuais.

**10.2.-** A **PREFEITURA** e a **DETENTORA DA ATA**, fundamentados nos Artigos 66, 67 e 68 da Lei Federal nº 8.666/93, executarão fielmente a Ata, sendo este acompanhado pelos representantes abaixo designados, que passam a denominar “GESTOR DA ATA” e “PREPOSTO”:

#### **10.2.1.- GESTOR DA ATA:**

Luis Fernando da Silva Domiciano  
Diretor Administrativo da Guarda Civil Municipal  
CPF nº 368.339.118-94  
e-mail institucional: [diretoriagcmmg@mogiguacu.sp.gov.br](mailto:diretoriagcmmg@mogiguacu.sp.gov.br)

#### **10.2.2.- GESTORA SUBSTITUTA DA ATA:**

Edinaldo de Oliveira  
Secretário Adjunto  
CPF nº 184.338.718-05  
e-mail institucional: [sms-secretario@mogiguacu.sp.gov.br](mailto:sms-secretario@mogiguacu.sp.gov.br)

#### **10.2.3.- PREPOSTO DA DETENTORA:**

Nome:  
Função:  
CPF:

### **CLÁUSULA DÉCIMA PRIMEIRA – DAS DISPOSIÇÕES FINAIS:**

**11.1.-** Fica expressamente estabelecido, por força desta Ata, qualquer vínculo empregatício ou responsabilidade por parte da **PREFEITURA**, com relação ao pessoal que a **DETENTORA DA ATA** empregar para a execução desta Ata, correndo por conta exclusiva, assumindo a única responsável como empregadora de todas as despesas com esse pessoal, inclusive os encargos decorrentes da legislação vigente, seja trabalhista, previdenciária, securitária ou qualquer outra, obrigando-se assim ao cumprimento das disposições legais, quer quanto à remuneração de seus empregados, como dos demais encargos de qualquer natureza, e seguro contra acidentes de trabalho.

**11.2.-** Integram a presente Ata, como se aqui estivessem transcritos, o Termo de Referência, edital e seus anexos, e a Proposta de Preços apresentada pela **DETENTORA DA ATA**.

**11.3.-** Casos omissos desta Ata serão solucionados com base na Lei Federal nº 10.520/02 e Decretos Municipais n.º 13.811 e 13.813/06, aplicadas subsidiariamente as disposições da Lei Federal nº 8.666/93 e alterações subsequentes e princípios gerais de direito.



# PREFEITURA MUNICIPAL DE MOGI GUAÇU

## SECRETARIA DE ADMINISTRAÇÃO

PAÇO MUNICIPAL - Rua Henrique Coppi, 200 - Loteamento Moro do Ouro - Mogi Guaçu/SP - CEP: 13840-904  
Telefones: (19) 3851-7030/7031 - Site: [www.mogiguacu.sp.gov.br](http://www.mogiguacu.sp.gov.br)

### CLÁUSULA DÉCIMA SEGUNDA – DO TERMO DE QUITAÇÃO DEFINITIVA:

**12.1.-** Ao término de todas as obrigações atinentes a presente ATA, o Gestor da **PREFEITURA** deverá emitir o Termo de Quitação Definitivo, considerando como plena, rasa e total a quitação em favor da **DETENTORA DA ATA** dos débitos referentes a presente contratação, ficando sob sua responsabilidade as demais informações e liquidações aos órgãos internos.

### CLÁUSULA DÉCIMA TERCEIRA – DA PUBLICAÇÃO:

**13.1.-** Os preços registrados e a indicação dos respectivos fornecedores Detentores da Ata, serão publicados no “DIÁRIO OFICIAL DO MUNICÍPIO”, e em conformidade com o disposto no parágrafo único do artigo 61 da Lei Federal nº 8.666/93, a presente Ata será publicada no Diário Oficial do Estado na forma de extrato.

**13.2.-** Em conformidade com o disposto no parágrafo único do artigo 61 da Lei Federal nº 8.666/93, a presente Ata será publicada no Diário Oficial do Estado na forma de extrato.

### CLÁUSULA DÉCIMA QUARTA – DO FORO:

**14.1.-** Fica eleito o FORO da COMARCA DE MOGI GUAÇU/SP, com renúncia de qualquer outro, por mais privilegiado que seja, para dirimir as questões relativas ou resultantes desta Ata, que não tenham sido resolvidas administrativamente.

E, por assim haverem acordado, declaram as partes aceitarem todas as disposições estabelecidas nas cláusulas desta Ata, firmada em 02 (duas) vias de igual teor, na presença de 02 (duas) testemunhas legalmente capazes.

Mogi Guaçu, \_\_\_\_\_.

**PREFEITURA MUNICIPAL DE MOGI GUAÇU**  
**RODRIGO FALSETTI**  
**PREFEITO MUNICIPAL**  
P/ PREFEITURA  
E-mail Institucional:  
E-mail Pessoal:

**RAZÃO SOCIAL**  
**NOME**  
**CARGO**  
P/ DETENTORA  
E-mail Institucional:  
E-mail Pessoal:

**Luis Fernando da Silva Domiciano**  
**Diretor Administrativo da Guarda Civil Municipal**  
**CPF nº 368.339.118-94**  
**GESTOR DA ATA**

**Edinaldo de Oliveira**  
**Secretário Adjunto**  
**CPF nº 184.338.718-05**  
**GESTOR SUBSTITUTO DA ATA**

### TESTEMUNHAS:

**NOME**  
**CPF nº**  
**P/ PREFEITURA**

**NOME**  
**CPF nº**  
**P/ DETENTORA DA ATA**



# PREFEITURA MUNICIPAL DE MOGI GUAÇU

## SECRETARIA DE ADMINISTRAÇÃO

PAÇO MUNICIPAL - Rua Henrique Coppi, 200 - Loteamento Moro do Ouro - Mogi Guaçu/SP - CEP: 13840-904  
Telefones: (19) 3851-7030/7031 - Site: [www.mogiguacu.sp.gov.br](http://www.mogiguacu.sp.gov.br)

### ANEXO IX - TERMO DE CIÊNCIA E DE NOTIFICAÇÃO

CONTRATO Nº (DE ORIGEM): \_\_\_\_\_/2023

CONTRATANTE: PREFEITURA MUNICIPAL DE MOGI GUAÇU - CNPJ/MF nº 45.301.264/0001-13

DETENTORA:

**OBJETO: REGISTRO DE PREÇOS PARA FORNECIMENTO PARCELADO UNIFORMES OPERACIONAIS PARA A GUARDA CÍVIL MUNICIPAL, PELO PERÍODO DE 12 MESES.**

ADVOGADO(S) / Nº OAB/email<sup>2</sup>: \_\_\_\_\_

Pelo presente TERMO, nós, abaixo identificados:

#### **1. Estamos CIENTES de que:**

- o ajuste acima referido, seus aditamentos, bem como o acompanhamento de sua execução contratual, estarão sujeitos a análise e julgamento pelo Tribunal de Contas do Estado de São Paulo, cujo trâmite processual ocorrerá pelo sistema eletrônico;
- poderemos ter acesso ao processo, tendo vista e extraindo cópias das manifestações de interesse, Despachos e Decisões, mediante regular cadastramento no Sistema de Processo Eletrônico, em consonância com o estabelecido na Resolução nº 01/2011 do TCESP;
- além de disponíveis no processo eletrônico, todos os Despachos e Decisões que vierem a ser tomados, relativamente ao aludido processo, serão publicados no Diário Oficial do Estado, Caderno do Poder Legislativo, parte do Tribunal de Contas do Estado de São Paulo, em conformidade com o artigo 90 da Lei Complementar nº 709, de 14 de janeiro de 1993, iniciando-se, a partir de então, a contagem dos prazos processuais, conforme regras do Código de Processo Civil;
- as informações pessoais dos responsáveis pela contratante e e interessados estão cadastradas no módulo eletrônico do "Cadastro Corporativo TCESP - CadTCESP", nos termos previstos no Artigo 2º das Instruções nº01/2020, conforme "Declaração(ões) de Atualização Cadastral" anexa (s);
- é de exclusiva responsabilidade do contratado manter seus dados sempre atualizados.

#### **2. Damo-nos por NOTIFICADOS para:**

- O acompanhamento dos atos do processo até seu julgamento final e consequente publicação;
- Se for o caso e de nosso interesse, nos prazos e nas formas legais e regimentais, exercer o direito de defesa, interpor recursos e o que mais couber.

**LOCAL e DATA:** Mogi Guaçu, \_\_\_\_\_

#### **AUTORIDADE MÁXIMA DO ÓRGÃO/ENTIDADE:**

Nome: RODRIGO FALSETTI

Cargo: Prefeito Municipal

CPF: 268.525.708-00

#### **RESPONSÁVEIS PELA HOMOLOGAÇÃO DO CERTAME:**

Nome: RODRIGO FALSETTI

Cargo: Prefeito Municipal

CPF: 268.525.708-00

Assinatura: \_\_\_\_\_

#### **RESPONSÁVEIS QUE ASSINARAM O AJUSTE:**

##### **Pela PREFEITURA:**

Nome: RODRIGO FALSETTI

Cargo: Prefeito Municipal

CPF: 268.525.708-00

Assinatura: \_\_\_\_\_

##### **Pela DETENTORA:**

Nome:

Cargo:

CPF:

Assinatura: \_\_\_\_\_

<sup>2</sup> Facultativo. Indicar quando já constituído, informando, inclusive, o endereço eletrônico.





# PREFEITURA MUNICIPAL DE MOGI GUAÇU

## SECRETARIA DE ADMINISTRAÇÃO

PAÇO MUNICIPAL - Rua Henrique Coppi, 200 - Loteamento Moro do Ouro - Mogi Guaçu/SP - CEP: 13840-904  
Telefones: (19) 3851-7030/7031 - Site: [www.mogiguacu.sp.gov.br](http://www.mogiguacu.sp.gov.br)

---

### **ORDENADOR DE DESPESAS DA PREFEITURA:**

NOME: Paulo Henrique da Silva Gomes  
CARGO: Secretário Municipal de Segurança Pública  
CPF N° 310.154.518-88

Assinatura: \_\_\_\_\_

### **GESTOR(ES) DO CONTRATO:**

#### **Gestor da Prefeitura**

Luis Fernando da Silva Domiciano  
Diretor Administrativo da Guarda Civil Municipal  
CPF n° 368.339.118-94  
e-mail institucional: [diretoriagcmmg@mogiguacu.sp.gov.br](mailto:diretoriagcmmg@mogiguacu.sp.gov.br)

Assinatura: \_\_\_\_\_

#### **Gestor Substituto da Prefeitura**

Edinaldo de Oliveira  
Secretário Adjunto  
CPF n° 184.338.718-05  
e-mail institucional: [sms-secretario@mogiguacu.sp.gov.br](mailto:sms-secretario@mogiguacu.sp.gov.br)

Assinatura: \_\_\_\_\_

### **DEMAIS RESPONSÁVEIS (\*):**

Tipo de ato sob sua responsabilidade: Realização da Sessão Pública.

Nome:

Cargo: Pregoeiro(a)

CPF: \_\_\_\_\_

Assinatura: \_\_\_\_\_

Tipo de ato sob sua responsabilidade: Auxiliar o Pregoeiro na realização da Sessão Pública.

Nome:

Cargo: Equipe de Apoio do Pregoeiro(a)

CPF:

Assinatura: \_\_\_\_\_



# PREFEITURA MUNICIPAL DE MOGI GUAÇU

## SECRETARIA DE ADMINISTRAÇÃO

PAÇO MUNICIPAL - Rua Henrique Coppi, 200 - Loteamento Moro do Ouro - Mogi Guaçu/SP - CEP: 13840-904  
Telefones: (19) 3851-7030/7031 - Site: [www.mogiguacu.sp.gov.br](http://www.mogiguacu.sp.gov.br)

### ANEXO X - MODELO DE PROCURAÇÃO PARA ASSINATURA DO CONTRATO

Por este instrumento particular de Procuração, a \_\_\_\_\_ (razão social da empresa), com sede na \_\_\_\_\_ (rua/avenida/etc.), inscrita no CNPJ/MF sob o nº \_\_\_\_\_ e Inscrição Estadual sob o nº \_\_\_\_\_, representada neste ato por seu(s) \_\_\_\_\_ (representante legal - mencionar cargo que ocupa na empresa) Sr.(a) \_\_\_\_\_, portador(a) do RG nº \_\_\_\_\_ e CPF nº \_\_\_\_\_, nomeia(m) e constitui(em) seu bastante Procurador o(a) Sr.(a) \_\_\_\_\_, portador(a) do RG nº \_\_\_\_\_ e CPF nº \_\_\_\_\_, a quem confere(imos) PODERES ESPECIAIS para firmar contrato na qualidade de DETENTORA DA ATA com a Prefeitura Municipal de Mogi Guaçu, no âmbito do **PREGÃO PRESENCIAL Nº 51/2023**, sendo vedado o substabelecimento.

A presente Procuração é válida até a conclusão do contrato do Pregão Presencial em referência.

\_\_\_\_\_  
Local e data

\_\_\_\_\_  
Outorgante(s) e assinatura(s)

**OBS: COM FIRMA RECONHECIDA**



**PREFEITURA MUNICIPAL DE MOGI GUAÇU**  
**SECRETARIA DE ADMINISTRAÇÃO**

PAÇO MUNICIPAL - Rua Henrique Coppi, 200 - Loteamento Moro do Ouro - Mogi Guaçu/SP - CEP: 13840-904  
Telefones: (19) 3851-7030/7031 - Site: [www.mogiguacu.sp.gov.br](http://www.mogiguacu.sp.gov.br)

**ANEXO XI - MODELO DE DECLARAÇÃO DE NOMEAÇÃO DE PREPOSTO**

A empresa \_\_\_\_\_, sita na (endereço completo) \_\_\_\_\_, inscrita no CNPJ sob o nº \_\_\_\_\_, através de seu representante abaixo identificado, nomeia seu PREPOSTO o(a) Sr.(a) \_\_\_\_\_, (cargo) \_\_\_\_\_, portador(a) do CPF nº \_\_\_\_\_, conferindo-lhe poderes para, em nome da DETENTORA DA ATA, efetivar tomadas de decisões operacionais e administrativas de caráter urgente, bem como, responsabilizar-se pela execução da Ata de Registro de Preços e todos os atos necessários ao cumprimento das obrigações contidas no instrumento convocatório e seus Anexos.

Declara ainda que, na hipótese de substituição ou demissão do preposto, tal fato será informado à Administração pela DETENTORA DA ATA com antecedência mínima de 24 (vinte e quatro) horas, bem como, a indicação de seu substituto com os mesmos poderes acima elencados e que está plenamente ciente do teor e da extensão desta declaração, e que detém plenos poderes e informações para firmá-la.

Para fins de assinatura junto a Ata de Registro de Preços, referente ao PREGÃO PRESENCIAL Nº 51/2023, nomeia e constitui como nossa Testemunha, o(a) senhor(a) \_\_\_\_\_, portador(a) do CPF/MF sob nº \_\_\_\_\_.

\_\_\_\_\_, \_\_\_\_\_ de \_\_\_\_\_ de 2023.

(Local) (dia) (mês)

\_\_\_\_\_  
Nome e assinatura do representante legal